graphique du Quaternaire qui souvent a été incluse voire confondue au sommet du Miopliocène continental. Une seconde préoccupation concerne l'épaisseur de la sédimentation quaternaire sur le pourtour du bâti atlasique et dans ses dépressions intérieures. Si l'existence de paléosols interstratifiés dans les couches continentales a été découverte, leur disposition spatiale et leur signification en tant que surfaces quaternaires sont encore à préciser. De même, la succession des dépôts n'a pas été comparée au nombre des glacis. Enfin, les études cartographiques entreprises actuellement dans le Nord Tunisien font entrevoir l'importance des mécanismes de la Néotectonique quaternaire et de nouvelles directions de fractures commencent à être détectées dans la restructuration récente de l'Atlas.

* * *

G. VIGNARD. — **Mise en évidence du Viséen dans la région de Saint-Pons. Conséquences sur l'interprétation tectonique des séries réputées autochtones de l'unité du Saint-Ponais (versant Sud de la Montagne Noire, France).**

Establishment of the Visean stage near St-Pons. Consequences on tectonic interpretation of St-Ponese unit series knows as autochtonous series (southern versant of Montagne Noire, France).

Выявление визейского яруса в участке Сен-Понс. Последствия для тектонической интерпретации считающихся автохтонными серий совокупности Сен-Понэ (южный склон Черной Горы, Франция).
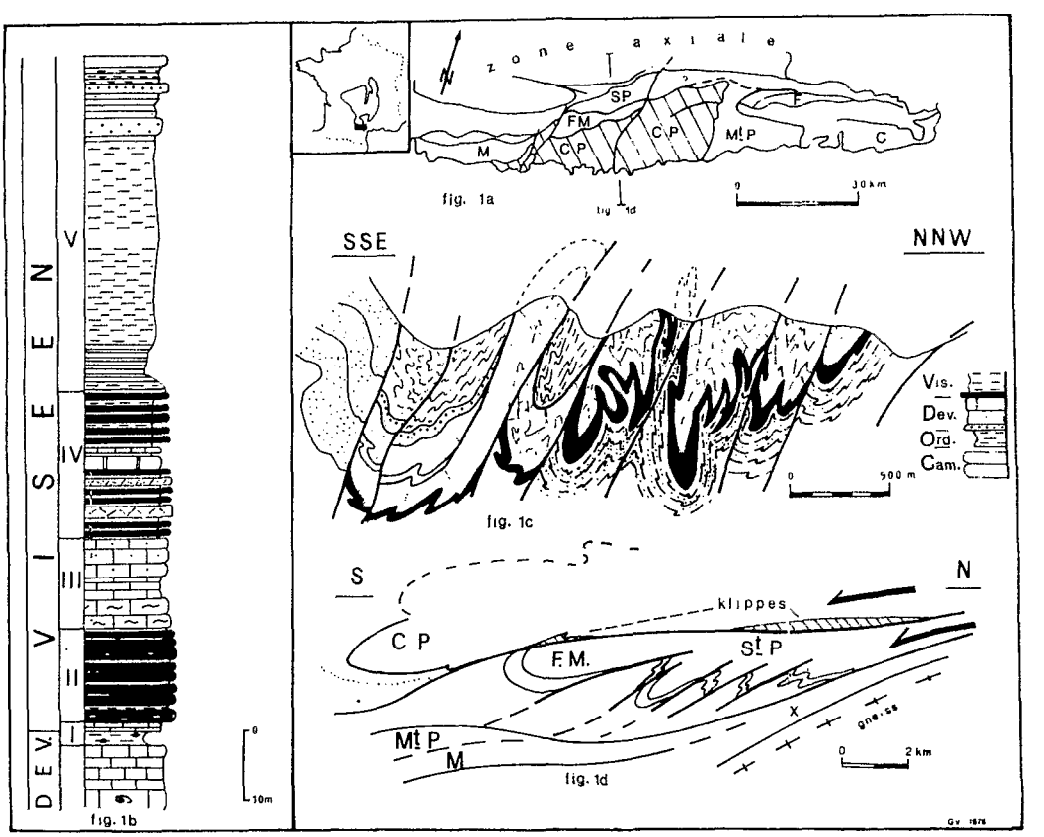
Dans la région de Saint-Pons, une partie des séries supposées d'âge briovérien supérieur à ordovicien, est en réalité d'âge viséen. En continuité avec le Dévonien supérieur daté, le Viséen est représenté sous son faciès régional classique de lydiennes, calcaires et séries gréso-pélitiques. Le Viséen affleure au cœur de faux-anticlinaux tardifs affectant une série renversée. Sur la base de ressemblances lithostratigraphiques, on considère que l'unité du Saint-Ponais n'est pas para-autochtone mais appartient à la plus haute des nappes du versant Sud de la Montagne Noire.