

**INSTITUT NATIONAL DE LA STATISTIQUE
ET DES ETUDES ECONOMIQUES** **MINISTERE
DE L'AGRICULTURE
ET DU DEVELOPPEMENT
RURAL**

1974

**RESEAU D'INFORMATION
COMPTABLE AGRICOLE**

**RESULTATS
DES ENTREPRISES
ADHERENTES**

**SCEES
INSEE**

Service Central des Enquetes et Etudes Statistiques

Institut National de la Statistique et des Etudes Economiques

1974

**RESEAU D'INFORMATION
COMPTABLE AGRICOLE**

**RESULTATS
DES ENTREPRISES
ADHERENTES**

Les informations contenues dans ce volume figurent dans le volume E 41
des collections de l'I.N.S.E.E.

AVANT-PROPOS

Cette publication est relative aux résultats obtenus par le Réseau français d'information comptable agricole (RICA) pour l'exercice 1974.*

Elle a été préparée par :

M. CARLES de l'Institut National de Recherche Agronomique aidé de MM. BONNEFOND et MILLET.

M. LEROUX de SALVERT et Mme PIERRE de l'Institut National de la Statistique et des Études Économiques.

MM. TRAN et TILLY du Service Central des Enquêtes et Études Statistiques du Ministère de l'Agriculture ;

avec le concours des Services Régionaux de Statistique agricole.

* Les publications relatives aux résultats des exercices 1970, 1971, 1972 et 1973 sont respectivement sorties en mars, mai, décembre 1974 et octobre 1975 (édition corrigée).

Par ailleurs les résultats définitifs pour 1968 et 1969 ont donné lieu à des publications à tirage plus limité, dont quelques exemplaires sont encore disponibles.

SOMMAIRE

1	Présentation de l'enquête	5
	1. L'organisation générale du Réseau d'information comptable agricole	5
	2. La constitution de l'échantillon	8
	3. La collecte et le contrôle de l'information	14
	1. Les instructions de collecte	14
	2. Le système comptable	16
	3. Le traitement des données	17
	4. La présentation des tableaux	18
2	Analyse des principaux résultats	19
	1. Les résultats de 1974	20
	1. Les caractéristiques générales de l'année 1974	20
	2. Les disparités de revenus	22
	A. Les disparités au niveau national	22
	B. Les disparités au niveau régional	30
	2. L'évolution des revenus 1974 par rapport à ceux des exercices antérieurs	49
	1. L'évolution des revenus de 1973 à 1974 (à partir d'un échantillon constant)	49
	2. L'évolution sur longue période (1968-1974)	65
	A. L'évolution générale des disparités	65
	B. L'évolution des principaux résultats par système de production ..	77
	CONCLUSION	80
	ANNEXES. — Résultats par catégorie d'entreprises agricoles	
	I. Résultats détaillés France entière	81
	II. Résultats d'un échantillon constant 1973-1974 France entière et par circonscription	127
	APPENDICES	
	1. Mode de calcul des résultats économiques. Lexique des principales définitions	183
	2. Fiche d'exploitation comptable	191
	BIBLIOGRAPHIE	203
	Liste des services régionaux de statistique agricole	205
	Résumé, summary, zusammenfassende übersicht	206

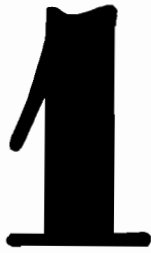

PRÉSENTATION DE L'ENQUÊTE

1. L'organisation générale du Réseau français d'information comptable agricole

L'organisation du réseau français d'information comptable agricole est fortement liée à des impératifs communautaires. Elle présente néanmoins, sous l'angle des institutions notamment, des caractéristiques propres. Ces deux aspects seront examinés successivement.

1. Caractéristiques du Réseau d'information comptable agricole de la CEE

La mise en place du réseau communautaire résulte de l'application du règlement 79/65/CEE adopté le 15 juin 1965 par le Conseil des ministres de la Communauté économique européenne. Ce règlement de base avait été longuement préparé entre 1960 et 1965 par une série d'études et les travaux de plusieurs groupes d'experts. Les règlements d'application (règlements 91/66, 118/66, 184/66 et 349/67 de la Commission) ont eux-mêmes été élaborés après de nombreuses discussions et c'est en 1968 qu'a commencé à fonctionner le réseau communautaire ainsi que sa composante française. Ses objectifs et ses méthodes, qui sont liés entre eux et susceptibles d'évoluer, en fonction des besoins communautaires d'une part, de l'extension des méthodes comptables en agriculture dans les pays membres d'autre part, peuvent actuellement se résumer comme suit :

a. Les objectifs.

En complément des sources existantes d'information statistique agricole, fondées sur un dispositif d'enquêtes portant principalement sur des paramètres physiques, il s'agit de « recueillir les données comptables nécessaires » en vue de réaliser en particulier les deux objectifs suivants :

- la constatation annuelle des revenus dans les exploitations agricoles situées dans le champ d'observation retenu, les éléments obtenus servant notamment à établir un rapport annuel sur la situation de l'agriculture dans la Communauté ;
- l'analyse du fonctionnement économique d'exploitations agricoles, les éléments obtenus pouvant aider à apprécier les effets sur les revenus des mesures prises par la Communauté concernant des exploitations ou des exploitants d'un type donné. (Ce second objectif n'est pas encore effectivement poursuivi à l'heure actuelle.)

b. Les méthodes.

Pour la période couvrant l'exercice 1974 elles consistent à suivre au niveau communautaire *les comptabilités dans un échantillon de 13 000 exploitations agricoles* (dont 3 000 pour la France), à traiter et à dépouiller les données obtenues. C'est-à-dire qu'à la différence d'autres opérations de statistique agricole fondées notamment sur la seule déclaration des exploitants elles supposent la collecte d'informations comptables ; une certaine latitude est d'ailleurs laissée par les règlements d'application en matière de périodicité et de complexité des enregistrements dans la mesure où ils permettent de remplir en fin d'année une « fiche d'exploitation » imposée au niveau communautaire. C'est dire également qu'elles font appel aux méthodes statistiques d'échantillonnage stratifié, la stratification ayant lieu selon trois critères de localisation, d'orientation technico-économique et de dimension des exploitations agricoles. Toutefois, comme on le verra plus loin, si cet échantillon représente convenablement un certain nombre de types d'agriculteurs définis par rapport à ces trois critères, il est loin encore, dans cette phase initiale, de représenter correctement l'ensemble des types et n'autorise donc pas, entre autre, le calcul de moyennes pondérées pour des ensembles d'exploitations agricoles plus vastes que les catégories observées de manière alimentaire.

c. *Les institutions prévues par les textes communautaires.*

L'organisation du réseau communautaire, résumée dans l'organigramme ci-après, repose sur un ensemble d'institutions à différents niveaux :

● *Au niveau des États-membres :*

- *des offices comptables* : ils tiennent les comptabilités des exploitations agricoles de l'échantillon ;
- *des comités régionaux* : un comité régional est créé par entité territoriale de stratification et de publication des résultats dite « Circonscription de Bruxelles »¹ ; chacun d'eux se compose de 12 membres au maximum ; nommés par décret, ils représentent l'administration, les organisations professionnelles agricoles locales, les exploitants agricoles et les offices comptables

La tâche des membres des comités consiste, pour un exercice, à choisir dans chaque circonscription les catégories d'exploitations les plus représentatives de la région et, à l'intérieur de ces dernières, le nombre d'exploitations à suivre en comptabilité ;

- *un organe de liaison* au niveau national : celui-ci doit, dans l'optique définie par la Commission animer les comités régionaux, veiller à la vérification et à la transmission des renseignements recueillis par les offices comptables et participer aux travaux du Comité communautaire.

● *Au niveau communautaire :*

- *les services de la Commission* et en particulier la direction générale de l'Agriculture préparent les mesures que, conformément à ses attributions, la Commission envisage de prendre ; les services de la Commission assurent aussi le secrétariat du Comité communautaire ;
- le Comité communautaire du RICA composé des représentants des États membres et présidé par un membre de la Commission est chargé d'assister la Commission des Communautés européennes pour toutes les questions intéressant le Réseau (avis sur les propositions de la Commission, sur la sélection annuelle d'exploitations, examen des données comptables recueillies). Il fonctionne selon les règles des Comités de gestion de la CEE.

2. Organisation particulière du Réseau français

En France, la création d'un réseau comptable national avait été envisagée dès 1960. La loi d'orientation du 15 août 1960 stipulait en effet : « l'observation du niveau de la rémunération du travail et du capital agricoles sera faite par le moyen de comptabilités d'exploitations représentatives des types d'exploitation et des régions économiques ». Seules les négociations engagées dans le même temps à Bruxelles ont suspendu la sortie des décrets d'application de cette loi. A la différence d'autres pays membres de la Communauté comme les Pays-Bas, qui ont mis en place dès 1940 un réseau comptable, et la République fédérale allemande qui prenait la même décision en 1956 dans le cadre de la préparation du « Rapport vert » sur l'agriculture, la France n'avait donc pas, en 1968, un réseau national préexistant ce qui explique que, pour la phase initiale au moins², le RICA français a été construit :

- en fonction très étroite des obligations communautaires auxquelles il devait satisfaire ;
- en tenant compte de la faible extension relative de la comptabilité dans l'agriculture française. L'organisation particulière du réseau français est liée aux caractéristiques suivantes :

● *Tenue des comptabilités* : compte tenu du faible nombre et du caractère peu représentatif des comptabilités existant en dehors du réseau, les comptabilités des exploitations agricoles adhérant au réseau sont tenues spécialement et prises en charge par le budget de l'État, l'établissement de la fiche d'exploitation comptable étant pris également en charge par le budget de l'État, avec un remboursement partiel.

● *Institutions* : l'absence d'expérience dans ce domaine et la nécessité de constituer un outil de gestion ont conduit la France à créer des institutions spécifiques (voir organigramme ci-après).

● *Les offices comptables* sont, dans la majorité des départements, les centres de gestion et d'économie rurale (qui sont fédérés au niveau national par l'Institut de gestion et d'économie rurale). Dans quelques cas, il s'agit des Services économiques des chambres d'Agriculture ou des Services régionaux de statistique agricole eux-mêmes. Une convention annuelle est passée entre le Service régional de statistique agricole et l'office comptable pour la tenue des comptabilités du Réseau.

● *Les services régionaux de statistique agricole (SRSA)* du ministère de l'Agriculture responsables de la gestion du Réseau au niveau régional et en particulier des opérations de constitution de l'échantillon (les comités régionaux ne se sont réunis systématiquement que lors de la phase de constitution initiale de l'échantillon), du

1. Cf. carte des « Circonscriptions de Bruxelles ». La France est, pour sa part, décomposée en dix circonscriptions.

2. De plus en plus, le Réseau français se développera aussi en fonction d'une utilisation nationale ou régionale de ses données ; d'autre part, il faut compter sur les conditions plus favorables que devrait amener le développement prévu du nombre des comptabilités agricoles.

INSTITUTIONS DU RESEAU COMMUNAUTAIRE

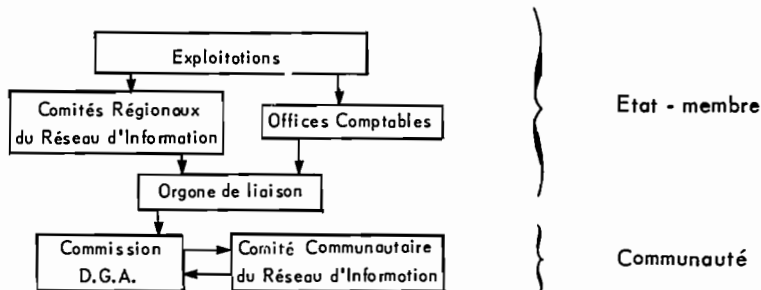

INSTITUTIONS DU RESEAU FRANCAIS

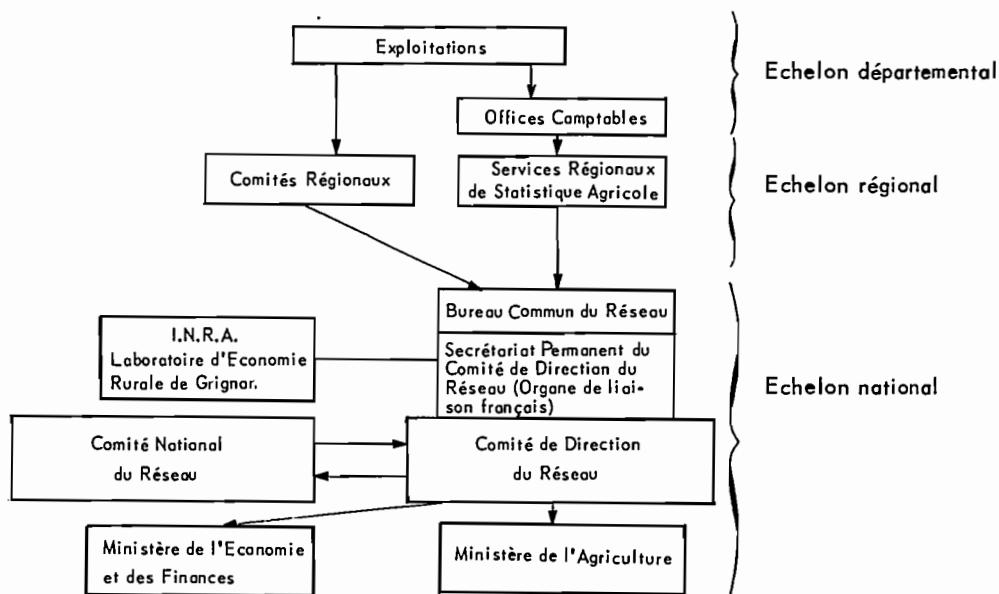

contrôle du travail des offices comptables et de la transmission à l'échelon central des documents de synthèse des enregistrements comptables¹.

● *Le Comité de direction du réseau d'information comptable*² : l'arrêté du 15 février 1967 a confié la responsabilité du Réseau conjointement au ministère de l'Agriculture et à l'Institut national de la statistique et des études économiques. Il a créé un Comité de direction du réseau d'information comptable agricole, qui est chargé d'animer et de conduire les actions concernant le réseau. Ce Comité de direction est composé des représentants des deux administrations et *présidé par le directeur général de l'INSEE*. Le Comité dispose d'un Secrétariat permanent, rattaché à la direction générale de l'administration et du financement (SCEES) du ministère de l'Agriculture. C'est l'organe de liaison prévu par les textes communautaires. Depuis le 1^{er} janvier 1972, au sein de ce secrétariat une cellule de travail, le *Bureau commun du Réseau*, regroupe les agents de l'INSEE et du ministère de l'Agriculture (SCEES) affectés à plein temps à l'opération au niveau central³. Enfin le ministère de l'Agriculture s'assure la collaboration de chercheurs de l'*Institut national de la recherche agronomique (INRA)* [Département d'économie et de sociologie rurales]. C'est le laboratoire d'économie rurale de Grignon particulièrement orienté vers l'étude de l'économie des entreprises agricoles, qui apporte son concours au Secrétariat permanent⁴.

● *Le Comité national du réseau* répond à un souci de concertation entre l'administration et les organismes professionnels sur la marche du réseau et l'examen de ses résultats. Il est présidé également par le directeur général de l'INSEE et comprend, outre les membres du Comité de direction, les représentants de l'Assemblée permanente des chambres d'Agriculture (APCA), de la Fédération nationale des syndicats d'exploitants agricoles (FNSEA), du Centre national des jeunes agriculteurs (CNJA), de la Confédération nationale de la mutualité, de la coopération et du crédit agricole (CNMCCA).

1. Cf. liste en fin de volume.
 2. Présidence du Comité de direction du RICA, à l'INSEE, 18, boulevard A.-Pinard, Paris-14^e (tél. : 540.12.12). Secrétariat permanent au SCEES, 4, avenue de Saint Mandé, Paris 12^e (tél. : 344.46.33).
 3. INSEE, 18, boulevard A.-Pinard, Paris-14^e (tél. : 540.12.12).
 4. Laboratoire d'économie rurale de l'INRA-INA Paris-Grignon, 78850 Thiverval-Grignon (tél. : 461.45.46).

1. Principes et objectifs

L'échantillon des entreprises agricoles suivies en comptabilité par le RICA doit constituer une image fidèle, quoique réduite de « l'univers » qu'il représente. A cette fin, le champ théorique couvert par le Réseau — l'univers à étudier — a été d'abord défini et délimité, puis analysé et stratifié.

En pratique, on a étudié une partie seulement des strates ainsi constituées, afin d'obtenir, en priorité, des résultats significatifs dans chaque strate observée. Cette préoccupation explique qu'en 1974 l'effectif de l'échantillon sélectionné est nul pour de nombreuses strates alors qu'il est toujours supérieur à 24 pour les strates retenues *a priori* pour le champ observé.

En outre, de nombreux exploitants refusent de tenir une comptabilité même si la mise en forme des éléments comptables est entièrement à la charge de l'Administration. Ces refus introduisent dans les résultats un certain biais croissant avec la proportion des refus et les différences de comportement de ces exploitants par rapport à ceux représentés dans l'échantillon. De nombreux recoupements conduisent à penser que ce biais peut être considéré comme faible dans la plupart des cas ; cependant, pour les entreprises de petite dimension — où les taux de refus sont les plus élevés — on a été conduit bien souvent à éliminer toute la strate de l'univers observé, même quand l'effectif de cette strate était relativement important dans l'univers des exploitations.

Dans cette logique les concepts suivants seront représentés :

- univers des exploitations agricoles : « champ complet » et « champ restreint » ;
- stratification : critères géographique, économique et de dimension ;
- « univers à étudier » (après élimination systématique d'un ensemble de strates) et « univers observé » (après sélection de certaines strates dans l'univers à étudier) ;
- sélection des entreprises agricoles (dans l'univers observé) ;
- reclassement des entreprises pour la présentation des résultats.

2. Le « champ complet » : univers des exploitations agricoles

Comme pour l'édition précédente de résultats du RICA, la présente publication se réfère aux résultats du *Recensement général de l'agriculture de 1970* (RGA 70) : codification spéciale dite « CODIF 6 », dépouillement par OTE.

Ces dépouillements complémentaires du recensement ont en effet fourni des résultats par OTE selon les calculs équivalents à ceux réalisés par l'OSCE (Office statistique des Communautés européennes) sur l'enquête communautaire de 1967. Ces tableaux concernant le champ complet ventilent l'ensemble des exploitations agricoles selon les critères croisés : code OTE et tranche de SAU.

3. Le « champ restreint »

Le « champ restreint » de 1970 comprend le sous-ensemble des exploitations qui occupent au moins une UTA, c'est-à-dire au sens du RGA, les exploitations ayant au moins une PAT (Personne-année-travail).

Pour la France cette restriction a conduit à éliminer quelque 500 000 exploitations agricoles marginales — surtout dans les catégories de faible dimension — et à se rapprocher ainsi de la définition réglementaire d'une exploitation agricole, au sens du réseau comptable européen, définition qui est la suivante (Règlement du conseil n° 79/65/CEE) :

- « Le champ d'observation... comprend les exploitations agricoles qui :
- sont, quant à l'organisation de l'exploitation, orientées vers la vente et qui
 - constituent la base de l'activité principale du chef d'exploitation. »

La stratification est entièrement définie au niveau européen, elle résulte du croisement de trois critères :

- un critère géographique qui, pour la France, comprend 10 modalités : « Circonscriptions de Bruxelles » ;
- un critère économique, en fonction du type d'activité agricole, et qui comprend 26 modalités : les orientations technico-économiques (OTE) ;
- un critère de dimension, en fonction de la superficie, et qui comprend 5 modalités : les tranches de superficie agricole utilisée SAU).

a. Le critère géographique.

Les dix circonscriptions de Bruxelles composant la France sont définies à partir des régions de programme. Conformément à l'annexe III du règlement de la Commission n° 91/66/CEE du 29 juin 1966, leur numéro de code — de 12 à 21 — est celui de la nomenclature communautaire et leur appellation est la simple juxtaposition de la ou des régions de programme composantes (cf. carte des circonscriptions ci-après).

**Circonscriptions
du Réseau d'information comptable agricole en France**



Grille pour la délimitation des classes d'orientation technico-économique

(Extrait de l'annexe II du règlement de la Commission n° 91/66/CEE)

Secteur le plus important (orientation principale)	Sous-secteur (orientation simple) ou secteur de 2 ^e rang (orientation combinée)	Code	Désignation simplifiée	Caractéristiques de classe
I. Production des terres arables (à l'exception des cultures fourragères).	orientée	<ul style="list-style-type: none"> vers l'agriculture générale (A) vers l'horticulture (légumes et fleurs) (B) ... vers l'agriculture générale et l'horticulture 	<ul style="list-style-type: none"> 111 Agriculture générale 112 Horticulture 110 Agriculture générale et horticulture 	$I > 2/3$ <ul style="list-style-type: none"> $A > 1/2$ $B > 1/2$ ni A, ni B $> 1/2$
	combinée	<ul style="list-style-type: none"> avec des cultures permanentes avec élevage dépendant du sol avec élevage indépendant du sol 	<ul style="list-style-type: none"> 120 Terres arables et cultures permanentes 130 Terres arables et bovins 140 Terres arables et porcins-volailles 	$1/3 < I \leq 2/3$ <ul style="list-style-type: none"> $III < II < I$; $IV < II$ $II < III < I$; $IV < III$ $II < IV < I$; $III < IV$
II. Production des cultures permanentes.	orientée	<ul style="list-style-type: none"> vers la culture fruitière (C) vers la viticulture (D) vers l'oléiculture (E) vers au moins deux de ces orientations particulières 	<ul style="list-style-type: none"> 223 Cultures fruitières 224 Viticulture 225 Oléiculture 220 Cultures permanentes diverses 	$H > 2/3$ <ul style="list-style-type: none"> $C > 1/2$ $D > 1/2$ $E > 1/2$ ni C, ni D, ni E $> 1/2$
	combinée	<ul style="list-style-type: none"> avec production des terres arables avec élevage dépendant du sol avec élevage indépendant du sol 	<ul style="list-style-type: none"> 210 Cultures permanentes et terres arables 230 Cultures permanentes et bovins 240 Cultures permanentes et porcins-volailles 	$1/3 < II \leq 2/3$ <ul style="list-style-type: none"> $III < I < II$; $IV < I$ $I < III < II$; $IV < III$ $I < IV < II$; $III < IV$
III. Productions des cultures fourragères et de l'élevage dépendant du sol (équins, bovins, ovins, caprins).	orientée	<ul style="list-style-type: none"> vers l'élevage bovin (F) vers l'élevage ovin et caprin (G) vers l'élevage bovin, ovin et caprin 	<ul style="list-style-type: none"> 336 Bovins 337 Ovins-caprins 330 Bovins et ovins-caprins 	$III > 2/3$ <ul style="list-style-type: none"> $F > 1/2$ $G > 1/2$ ni F, ni G $> 1/2$
	combinée	<ul style="list-style-type: none"> avec production des terres arables avec cultures permanentes avec élevage indépendant du sol 	<ul style="list-style-type: none"> 310 Bovins et terres arables 320 Bovins et cultures permanentes 340 Bovins et porcins-volailles 	$1/3 < III \leq 2/3$ <ul style="list-style-type: none"> $II < I < III$; $IV < I$ $I < II < III$; $IV < II$ $I < IV < III$; $II < IV$
IV. Production de l'élevage indépendant du sol (porcins et aviculture y compris autres petits animaux).	orientée	<ul style="list-style-type: none"> vers l'élevage porcine (H) vers l'aviculture (K) vers l'élevage porcine et l'aviculture 	<ul style="list-style-type: none"> 448 Porcins 449 Volailles 440 Porcins et volailles 	$IV > 2/3$ <ul style="list-style-type: none"> $H > 1/2$ $K > 1/2$ ni H, ni K $> 1/2$
	combinée	<ul style="list-style-type: none"> avec production des terres arables avec cultures permanentes avec élevage dépendant du sol 	<ul style="list-style-type: none"> 410 Porcins-volailles et terres arables 420 Porcins-volailles et cultures permanentes 430 Porcins-volailles et bovins 	$1/3 < IV \leq 2/3$ <ul style="list-style-type: none"> $II < I < IV$; $III < I$ $I < II < IV$; $III < II$ $I < III < IV$; $II < III$
Aucun secteur dominant		550	Pas d'orientation principale dominante	Ni I, ni II, ni III, ni IV, $> 1/3$

(1) Les chiffres romains désignent l'orientation principale (secteur); les lettres désignent l'orientation particulière (sous-secteur); les fractions correspondant à la part de la Production Brute Potentielle Standardisée indiquent les limites de classes.
Règlement (CEE) n° 1696/68 de la Commission du 28 octobre 1968 (J.O. n° L 266 du 30 octobre 1968, p. 4).

Numéro de code	Nom de la circonscription de Bruxelles (composée de une, deux ou trois régions)
12	Nord, Picardie.
13	Basse-Normandie, Haute-Normandie.
14	Bretagne, Pays de la Loire, Poitou-Charentes.
15	Centre, Région parisienne.
16	Franche-Comté, Champagne, Bourgogne.
17	Lorraine, Alsace.
18	Limousin, Auvergne.
19	Rhône-Alpes.
20	Aquitaine, Midi-Pyrénées.
21	Languedoc, Provence-Côte d'Azur, Corse.
Total de ces 10 circonscriptions : France entière.	

b. *Le critère d'orientation technico-économique.*

L'orientation technico-économique (OTE) peut être considérée comme une caractéristique synthétique de l'organisation de la production dans l'entreprise. Elle est déterminée à partir de la structure de la « Production brute potentielle standardisée », c'est-à-dire l'estimation de la valeur monétaire de tous les produits marchands de l'exploitation.

Le calcul utilise un jeu de coefficients communautaires (annexe VII du règlement de la Commission n° 91/66/CEE) qui valorisent la superficie de base des diverses cultures (à l'exception des cultures fourragères) et l'effectif des animaux (à l'exception du cheptel de trait). Les productions partielles par type de produit sont agrégées par sous-secteurs et par secteurs. Ces secteurs sont au nombre de 4 :

- I. Production des terres arables ;
- II. Production des cultures permanentes ;
- III. Production des cultures fourragères et de l'élevage dépendant du sol ;
- IV. Production de l'élevage indépendant du sol.

Toutes ces productions sont exprimées en pour-cent par rapport au total de ces 4 secteurs. La grille de la page 10 permet alors de déterminer le code OTE à 3 chiffres et à 26 modalités¹. Cette grille repose sur les principes suivants :

- le premier chiffre du code est constitué par le numéro du secteur le plus important, sous réserve que ce dernier soit supérieur à 1/3 ;
- s'il est supérieur à 2/3, le deuxième chiffre du code est le même que le premier. Dans ce cas, le troisième chiffre (de 1 à 9) représente le sous-secteur dominant (de A à K sur la grille) sous réserve que ce dernier soit supérieur à 1/2 ; sinon le troisième chiffre est 0 ;
- si le secteur le plus important est compris entre 1/3 et 2/3 ($1/3 < \text{secteur } x \leq 2/3$), le deuxième chiffre du code est constitué par le numéro du secteur de deuxième rang, et le troisième chiffre est toujours 0 ;
- si aucun des 4 secteurs ne dépasse 1/3, le code OTE est 550.

Pour faciliter la lecture des tableaux, une désignation simplifiée des OTE a été utilisée conjointement aux numéros de code. A remarquer aussi que le classement des OTE correspond à l'ordre logique de la grille et diffère quelque peu de l'ordre numérique croissant des codes.

c. *Le critère de dimension.*

Le critère de dimension résulte d'une simple classification par taille des exploitations selon leur superficie agricole utilisée (au sens du RGA 70). Les 5 classes de taille utilisées sont identiques pour chaque OTE : elles sont définies dans le tableau suivant :

Code SAU	Tranches de SAU (dimension de la SAU)
1	Moins de 5 ha.
2	5 à moins de 10 ha.
3	10 à moins de 20 ha.
4	20 à moins de 50 ha.
5	50 ha et plus ² .

1. A ces 26 modalités s'ajoutent pour la 1^{re} fois en 1974 celles provenant de la subdivision des orientations bovins et horticulture.

2. Cette classe peut être divisée en 2 sous-classes 50 à 100 ha et + de 100 ha.

4. Univers à étudier :

Élimination des strates « cultures non spécialisées de moins de 5 ha »

Afin d'alléger la mise en place du Réseau comptable européen les règlements communautaires ont prévu d'exclure du champ d'observation, dans une première phase, les exploitations agricoles de moins de 5 ha ; cependant cette limitation de superficie ne s'applique pas aux exploitations dont l'orientation principale porte sur les cultures spécialisées suivantes : horticulture, cultures fruitières, viticulture, oléiculture. Pour ces orientations, il n'y a donc pas, *a priori*, de limitation de superficie.

5. Univers observé :

Sélection des strates les plus importantes de l'univers à étudier

Cette tâche a été confiée aux comités régionaux qui ont retenu les strates les plus intéressantes dans chacune des dix circonscriptions, en fonction :

- de l'effectif total d'exploitations à sélectionner dans chaque circonscription (quota réglementaire dont il est possible de s'écarter dans la limite de 10 % en moins ou 20 % en plus) ;
- d'un effectif minimum d'exploitations à sélectionner dans chaque strate retenue : 24 exploitations pour l'exercice 1974 ;
- de l'importance numérique des strates de l'univers ;
- de facteurs complémentaires divers tels que l'importance économique de la strate considérée, l'homogénéité de la strate, l'intérêt statistique des résultats escomptés.

Depuis 1968 le choix initial des strates a été modifié dans certains cas pour tenir compte, principalement :

- d'une meilleure connaissance de l'univers des exploitations et de l'évolution des effectifs par strate ;
- des difficultés de sélection des exploitations, difficultés particulièrement sensibles pour certaines strates de petites exploitations et qui sont liées à la fois au recrutement des exploitations agricoles et à l'interprétation des résultats.

6. Sélection des exploitations agricoles :

Recherche d'au moins 24 exploitants volontaires dans chaque strate de l'univers observé

Pour l'exercice 1968, la sélection des exploitations a été faite à partir d'un tirage aléatoire dans les listes de l'enquête dite « Base de sondage 1963 ». Malgré l'appui des organisations professionnelles agricoles, les refus enregistrés ont conduit à prospecter dans certains cas un nombre d'exploitations plus de 4 fois supérieur au nombre total d'exploitations à recruter.

Les adaptations nécessaires dès 1968 et les mises à jour intervenues pour les exercices suivants du fait notamment de l'importance des taux de refus et d'abandons ont enlevé au sondage initial son caractère aléatoire rigoureux. Pour l'exercice 1974 on peut penser qu'on se trouve en fait, pour toutes les strates, dans les conditions d'un choix raisonné.

Bien entendu, d'autres difficultés ont dû être surmontées pour aboutir à un échantillon réglementaire à peu près correct : ancienneté de la base de sondage, changement de la valeur des coefficients officiels, détail insuffisant des questionnaires utilisés... De toute façon, toute exploitation agricole recrutée pour le Réseau a fait l'objet, au préalable, d'une préenquête détaillée qui a permis de recalculer l'OTE au moment de la sélection et d'assurer ainsi la conformité de l'échantillon sélectionné.

En réalité, même à ce stade, certaines perturbations peuvent intervenir dans l'échantillon à la suite, notamment, de modifications dans l'exploitation pouvant entraîner des différences de classement entre le moment de la préenquête et le début de l'exercice comptable analysé.

7. Élaboration des tableaux de résultats :

Nouveau tri des exploitations en fin d'exercice et conséquences sur la signification des moyennes

L'OTE de stratification correspond en principe à l'OTE de sélection qui est obtenue par la préenquête réalisée juste avant la première sélection dans l'échantillon. Cette OTE, normalement la même pour le ou les exercices comptables précédents, le cas échéant, est appelée OTE d'origine (OTE-O).

Les Services communautaires ont décidé de recalculer l'OTE en fin d'exercice (en même temps que la SAU) à partir des mêmes éléments physiques — superficies cultivées, effectifs d'animaux — et des mêmes coefficients communautaires. Cependant les différences de classement par rapport au classement d'origine portent sur près de 40 % des exploitations agricoles de l'échantillon. La plupart de ces « glissements » résultent d'une modification dans le classement par « OTE d'origine » d'une part et par « OTE recalculée » en fin d'exercice (OTE-R) d'autre part.

L'importance de ces glissements s'explique quelque peu par l'imprécision de certains calculs mais surtout par l'évolution réelle des structures des exploitations entre le moment de la pré-enquête et la fin de l'exercice comptable. En effet, pour l'OTE recalculée, la superficie cultivée totale et sa répartition par culture (superficies récoltées durant l'exercice) peuvent différer des éléments utilisés pour le calcul de l'OTE d'origine, surtout si la pré-enquête utilisée pour ce calcul a été réalisée pour un exercice antérieur ; quant aux effectifs d'animaux, la différence existe pratiquement toujours entre les deux calculs parce que, dans la pré-enquête, il est impossible d'estimer valablement *a priori* « l'effectif moyen » au cours de l'exercice à venir même si la pré-enquête est réalisée juste avant l'exercice comptable ; en pratique la solution adoptée consiste à estimer l'effectif moyen au cours des trois mois précédant la date de la pré-enquête.

Toutes ces différences provoquent des glissements d'OTE (entre OTE-O et OTE-R) d'autant plus nombreux que la grille de classement par OTE est plus fine et que les coupures entre classes — définies *a priori* et au niveau européen — partagent souvent des « nuages de points » relativement denses.

Dans les tableaux donnant les résultats détaillés le classement par catégorie et le calcul des moyennes résultent d'un tri des fiches d'exploitation sur l'OTE recalculée en fin d'exercice.

Cette procédure découle d'une optique communautaire et fournit des résultats plus homogènes (OTE-R) mieux définis, avec une variance quelque peu réduite (corrélation plus forte de l'OTE-R avec les résultats comptables) ; cette solution présente cependant certains inconvénients théoriques (reclassement d'un univers stratifié *a priori* dont certaines strates ont un taux de sondage nul) et pratiques (élimination, pour le calcul des moyennes dans les résultats, d'un grand nombre de comptabilités).

En effet, il est impossible de publier tous les résultats obtenus après le tri des fiches d'exploitation sur l'OTE recalculée en fin d'exercice : ceux-ci sont répartis dans un grand nombre de catégories dont certaines ont un effectif très faible. Dans ces conditions certaines règles de publication ont dû être édictées : les valeurs proposées par catégorie sont publiées dès lors que le nombre d'exploitations comptables s'est trouvé supérieur ou égal à 9, sans qu'on puisse d'ailleurs attacher à ce chiffre une signification statistique rigoureuse. Il constate seulement un seuil empirique en-dessous duquel une moyenne n'a guère de sens. On peut penser, en effet, qu'une moyenne calculée pour une catégorie est d'autant plus significative que le nombre d'exploitations de la catégorie est important.

Cette règle particulière a été retenue pour la publication des résultats des exploitations agricoles des échantillons constitués par circonscription de Bruxelles.

Un problème de même nature se pose également en ce qui concerne l'échantillon dit « France entière » correspondant à la simple addition des échantillons par circonscription. Il va de soi que certaines règles restrictives d'édition devaient être imaginées, pour que les moyennes dites « nationales » présentées aient une signification suffisante.

Prenons en effet un exemple : la catégorie « cultures fruitières (moins de 5 ha) » n'est représentée que dans la circonscription « Languedoc-Provence-Côte d'Azur », en raison de l'importance numérique de la strate correspondante qui a incité le Comité régional de cette circonscription à retenir cette catégorie. Toutefois, comme il est facile de le vérifier en examinant les tableaux des échantillons d'autres circonscriptions, il existe des exploitations fruitières dans bien d'autres régions. Transformer la moyenne des résultats obtenus en « Languedoc-Provence-Côte d'Azur » (pour cette catégorie) en une moyenne prétendument nationale est inacceptable. Pour cette raison, cette catégorie est éliminée de la synthèse nationale et on ne trouvera dans celle-ci qu'un nombre relativement réduit de résultats, correspondant à des catégories présentes dans un nombre suffisant de circonscriptions et avec un effectif d'au minimum une cinquantaine d'exploitations. Il faut ajouter que certains problèmes de stratification liés à la classification actuellement en vigueur n'ont pas encore été surmontés : ce sont ceux relatifs à la « viticulture », dont les potentialités économiques sont trop diverses d'une région à l'autre pour autoriser le calcul de moyennes nationales significatives. Elles sont donc, elles aussi, absentes de cette synthèse « France entière » bien particulière.

Il faut noter qu'en tout état de cause le mode de tirage de l'échantillon actuel — assimilable à un choix raisonné — ne permet pas de faire des calculs statistiques rigoureux pour déterminer mathématiquement la signification des moyennes obtenues. Il était donc nécessaire de « tester » les résultats par des recoupements aussi précis que possible.

On a pu analyser les comparaisons entre :

- d'une part certains résultats issus du Réseau ;
- d'autre part des données provenant d'enquêtes de structure sur l'univers des exploitations (superficies, nombre d'UTA par exploitation) et des données économiques de la comptabilité nationale, globale ou décontractée, la comparaison avec cette deuxième série de données étant plus délicate à cause des « trous » (strates non étudiées) du Réseau comptable.

Dans l'ensemble, ces comparaisons indiquent une bonne fiabilité des résultats du Réseau, sauf pour les très petites exploitations où les moyennes obtenues semblent quelque peu surévaluées ; cela résulte probablement de l'importance des taux de refus dans ces catégories (ce qui élimine en fait les exploitants relativement les moins « ouverts ») ainsi que de la restriction du champ d'étude du Réseau, restriction particulièrement sensible dans ces petites catégories (voir dans les tableaux de résultats la comparaison entre « champ complet » et « champ restreint »).

Cependant, pour les résultats globaux, il faut souligner la remarquable concordance constatée jusqu'ici dans les utilisations spécifiques entre les résultats du Réseau et les informations particulières connues par ailleurs. Bien entendu, aux yeux du statisticien, cette concordance restera suspecte tant que la proportion des « refus » restera grande parmi les agriculteurs ; mais les résultats déjà obtenus permettent d'affirmer que le Réseau comptable a pu obtenir dans l'ensemble une représentativité très acceptable.

3. La collecte et le contrôle de l'information

La collecte de l'information s'organise autour d'un ensemble d'instructions et d'un système comptable matérialisé par divers documents d'enregistrement.

1. Les instructions de collecte

Le guide comptable professionnel des entreprises agricoles¹ et le règlement communautaire n° 188/66/CEE du 29 juillet 1966 (relatif à la fiche d'exploitation à utiliser en vue de la constatation des revenus dans les exploitations agricoles) en fixent l'essentiel. Le premier de ces documents définit les caractéristiques de l'enregistrement pratiqué en cours d'exercice (l'année civile). Le second arrête les modalités de remplissage de la fiche d'exploitation transmise à Bruxelles.

« Le guide constitue, au niveau de la comptabilité générale, une adaptation du Plan comptable général 1957 aux caractéristiques, aux besoins et aux moyens propres des entreprises agricoles ». Sa version définitive a été approuvée en avril 1970 par le Conseil national de la comptabilité. Il est alors devenu l'instrument de travail de la majeure partie des comptables agricoles. Son adoption pour le Réseau d'information en France devait assurer la qualité des informations recueillies et leur mise en forme dans un cadre cohérent normalisé.

Le règlement communautaire, quant à lui, concerne l'établissement d'une fiche dont sont précisés le schéma, le contenu des rubriques et les règles d'évaluation afférentes.

Certes les rubriques de cette fiche ne correspondent pas toujours aux comptes du plan comptable agricole français. Ces divergences sont surmontées, dans la pratique, par l'enregistrement des données dans un grand livre, dont les comptes principaux et divisionnaires (deux et trois chiffres) sont strictement identiques à ceux du guide. En revanche, les sous-comptes (à quatre chiffres et plus) sont adaptés aux exigences communautaires.

Au niveau des résultats, le compte d'exploitation est présenté dans la forme communautaire tandis que le compte de pertes et profits (non demandé par la Communauté) et le bilan (demandé partiellement) sont conformes au modèle du Guide comptable (cf. fac-similé de la fiche d'exploitation-appendice 2).

En matière d'estimation des postes du bilan, le guide propose plusieurs règles adaptées aux objectifs des utilisateurs.

L'évaluation juridique repose notamment sur deux principes :

- *Le coût d'origine* ou de production qui inclut les seules charges réelles directes et indirectes de la comptabilité générale ;
- *La règle de prudence* qui implique les modalités suivantes :
 - toute perte probable doit être comptabilisée, contrairement aux profits de même nature ;
 - les biens sont évalués à la plus faible des deux valeurs : coût de production ou valeur probable de réalisation.

1. Édité par l'Institut de gestion et d'économie rurale.

Mais, compte tenu de la difficulté d'application de cette règle d'évaluation juridique, qui suppose la connaissance des coûts de production, c'est généralement la *valeur probable de réalisation au jour de l'inventaire* (ou prix de vente départ ferme) qui est retenue, les fluctuations accidentelles de cours étant toutefois négligées. Seules les plantations et les avances aux cultures font l'objet d'une estimation sur la base de leur coût de production.

Les instructions précédentes n'éliminent pas cependant tous les problèmes de classement et d'évaluation. Il faut mentionner notamment que le choix de l'année civile comme exercice comptable unique, quel que soit le système de production pratiqué dans l'entreprise, suscite certains inconvénients : au 31 décembre de l'année les stocks en magasin sont importants, mais leur volume ne peut être mesuré avec précision.

Des produits ont été livrés à l'automne précédent (exemple : blé, betteraves) mais leur règlement n'est pas encore intervenu en totalité. Il faut procéder à de délicates estimations et à des écritures de régularisation.

A ces difficultés inévitables, s'ajoutent celles inhérentes à la présence de main-d'œuvre familiale, à l'existence de cheptel vif, à la comptabilisation de la taxe à la valeur ajoutée, à la séparation des patrimoines professionnels et privés.

Sans examiner à fond ces questions, il ne semble pas inutile de faire à leur sujet les quelques remarques présentées ci-dessous.

a) *La Main-d'œuvre familiale.*

Toute solution doit, à cet égard, être examinée avec le souci de son incidence sur la signification des résultats. Il faut que les soldes dégagés au terme de l'exercice soient indiscutables et faciles à interpréter. Or la main-d'œuvre familiale est tantôt salariée, tantôt non salariée. La contrepartie du travail effectivement fourni figure, dans le premier cas, dans les charges réelles et n'y figure pas dans le deuxième.

Mais la main-d'œuvre familiale, salariée ou non, n'est pas un tout homogène. Les divers membres de la famille ont, vis-à-vis de l'entreprise, un rôle, des responsabilités et un mode de rémunération souvent différents.

On peut distinguer :

- *Les aides familiaux salariés*, dont les salaires figurent normalement dans les charges d'exploitation ;
- *Les aides familiaux non salariés*, qui ne perçoivent pas une véritable rémunération, mais seulement des avantages en nature : nourriture, logement, etc., ainsi qu'un certain argent de poche. Il est clair que, dans ce cas, la comptabilité ne recense pas l'exacte contrepartie du travail qu'ils fournissent.

Le cas de l'épouse de l'exploitant est particulier. A l'égard du travail manuel fourni, c'est un aide familial. A l'égard des responsabilités dans la direction qu'elle assume quelquefois, elle est solidaire du chef d'exploitation ;

- *L'exploitant* a la plupart du temps qualité de chef d'exploitation et bien souvent simultanément celle de travailleur manuel.

A ce titre il s'apparente à la catégorie précédente dont il se différencie par l'assomption des risques inhérents à la marche de l'entreprise.

De cette brève analyse de la composition du groupe familial et selon le poids que l'on accorde à l'un ou l'autre des critères de différenciation retenus, il en résulte diverses options possibles en matière de classement de la main-d'œuvre familiale et de comptabilisation des rémunérations correspondantes.

La solution retenue à partir de 1971 a consisté à distinguer deux catégories de travailleurs :

- les salariés y compris les chefs d'exploitations salariés et les aides familiaux assimilés à cette catégorie dans la mesure où ils perçoivent régulièrement un montant équivalent à celui d'un salaire réel dans la région ;
- l'exploitant, chef d'exploitation et les aides familiaux dont les dépenses sont considérées comme étant du domaine privé.

Les éléments d'actifs (plantations, constructions) produits par l'entreprise, sont évalués sur la base du coût de production. Lorsque des aides familiaux non assimilés aux salariés, ou le chef d'exploitation ont participé à la production d'immobilisations, le travail non rémunéré est évalué puis ajouté au coût de production en contrepartie d'un compte de passif « participation de la famille aux productions d'immobilisation ».

Dans le cas des avances aux cultures, les difficultés d'estimation ont conduit à renoncer à l'estimation des façons culturales malgré la recommandation du plan comptable agricole. C'est un système plus simple qui est adopté conformément à la règle communautaire : l'évaluation est limitée au seul coût des approvisionnements.

b) *Le cheptel vif.*

On peut distinguer, dans le cheptel vif d'une exploitation agricole, trois catégories d'animaux :

- ceux qui sont destinés exclusivement à la vente ;
- les jeunes, destinés au renouvellement du cheptel de souche ;
- les reproducteurs ou cheptel de souche.

Pour les gros animaux, qui seuls posent des problèmes de classement, la première catégorie comprend, les bovins et ovins d'engraissement, les veaux, agneaux et agnelles, les porcs à l'engrais et porcelets ; la deuxième, les jeunes taureaux, génisses, jeunes béliers et verrats ; la troisième enfin, les mêmes animaux après leur entrée en reproduction.

Le classement comptable correspondant dépend de l'analyse du rôle accordé à chacune d'entre elles.

Les animaux destinés exclusivement à la vente sont des produits que l'on peut classer en stocks. Pour les deux autres catégories, plusieurs possibilités existent : on peut envisager de les classer respectivement en immobilisations en cours et en immobilisations réalisées ou bien encore en stocks (ces deux solutions sont d'ailleurs proposées par le plan comptable agricole actuel). On a retenu précisément le classement de tous les animaux en stocks (avec toutefois deux catégories de stocks : les reproducteurs d'une part, les autres animaux d'autre part).

c) *La comptabilisation de la taxe sur la valeur ajoutée.*

Le principe général adopté pour le secteur agricole est la comptabilisation des achats et des ventes hors TVA, les éléments correspondant à cette taxe étant regroupés dans des comptes particuliers. Cette solution présente des avantages quant à la comparabilité des postes, possible quel que soit le régime auquel est soumise l'entreprise considérée.

Les postes concernés par la TVA dans cette publication sont, selon les régimes, les suivants :

● *Régime de remboursement forfaitaire*

- *remboursement forfaitaire* : il fait partie des « produits divers » entrant dans la composition du produit brut ;
- *impôts et taxes d'exploitation* : la TVA non récupérable sur achats courants y figure ;
- *amortissements* : l'amortissement de la TVA non récupérable sur investissements fait partie de la dotation de l'exercice aux amortissements (rubrique « bâtiments-plantations ») ;
- *résultat brut d'exploitation avec remboursement forfaitaire* : c'est la somme du résultat brut d'exploitation et du remboursement forfaitaire des exploitations de la catégorie soumises à ce régime.

● *Régime normal*

Dans le cas du régime normal, la taxe à la valeur ajoutée n'intervient qu'au niveau des comptes de tiers (relations avec l'État : TVA à payer, à récupérer ou à régulariser) et, par conséquent, est sans effet sur les charges et les produits.

d) *Séparation des patrimoines professionnels et privés*

L'entreprise agricole du Réseau d'information a une forme personnelle. Le patrimoine affecté à l'entreprise n'est donc qu'une partie du patrimoine d'une personne physique. Sans entrer dans le détail des problèmes posés par une délimitation nécessairement conventionnelle, on doit signaler que certains postes de capital peuvent se trouver modifiés par les règles retenues, en particulier le capital d'exploitation, pour sa partie « capitaux circulants ». Ceux-ci comprennent, en effet, en plus des stocks et des créances, les disponibilités : la caisse commune à l'entreprise et au ménage y figure. Par contre les titres de placement s'ils ont un caractère personnel (parfois difficile à apprécier) en ont été exclus.

2. Le système comptable

Le système comptable retenu, c'est-à-dire l'ensemble des registres et des documents permettant l'inscription des faits comptables, est adapté à la nature et à la fréquence des opérations sur l'exploitation agricole.

Le règlement communautaire impose que les données de la fiche d'exploitation proviennent d'une comptabilité, comportant des enregistrements systématiques et réguliers au cours de l'exercice.

Ceux-ci sont effectués tous les trimestres chez l'exploitant sur un journal des opérations, à partir des factures et des relevés de banque.

Ces écritures permettent de bien séparer, au niveau de l'opération élémentaire, les valeurs hors TVA, TVA facturée, TVA comprise.

Ensuite, les montants journaliers sont ventilés dans les comptes de charges, de produits et de bilan correspondants, disposés dans un grand livre, divisé en plusieurs parties correspondant :

- aux charges et produits ;
- à l'inventaire, pour les données patrimoniales ;
- aux enregistrements techniques permettant de décrire la structure foncière de l'entreprise, les inventaires d'animaux (permanent pour les bovins et intermittent pour les autres), le temps de travail de la main-d'œuvre, les intraconsommations.

En fin d'année, ces informations sont synthétisées dans une fiche d'exploitation particulière conçue pour permettre une transcription sur cartes perforées.

Elle est contrôlée à l'aide de quelques contrôles arithmétiques permettant de vérifier l'exactitude de données ventilées différemment selon les feuillets. Son contenu est alors mis sur cartes perforées.

Un double de cette fiche, adapté pour servir de support à un compte-rendu de résultats destiné aux adhérents du réseau, est ensuite établi. C'est le « dossier de l'exploitant ».

3. Le traitement des données

Le traitement des données se caractérise, comme le montre le schéma ci-dessous, par la décentralisation au niveau régional de l'ensemble des contrôles et redressements informatiques.

Chaque Service régional de statistique agricole présente à la perforation, à raison d'un lot tous les 15 jours, ses fiches d'exploitation à la Direction régionale de l'INSEE localisée dans sa région et le Service informatique régional (SIR) effectue les contrôles et édite les messages d'erreurs. L'ensemble des opérations relatives à un lot de fiches d'exploitation est en général terminé en 15 jours, correction des erreurs comprise.

Le raccourcissement spectaculaire des délais d'envoi de la bande à la Commission communautaire (7 mois au lieu de 12 après la fin de l'exercice) met en évidence l'intérêt de cette décentralisation des traitements des données du Réseau.

SCHEMA DES CONTROLES DECENTRALISES

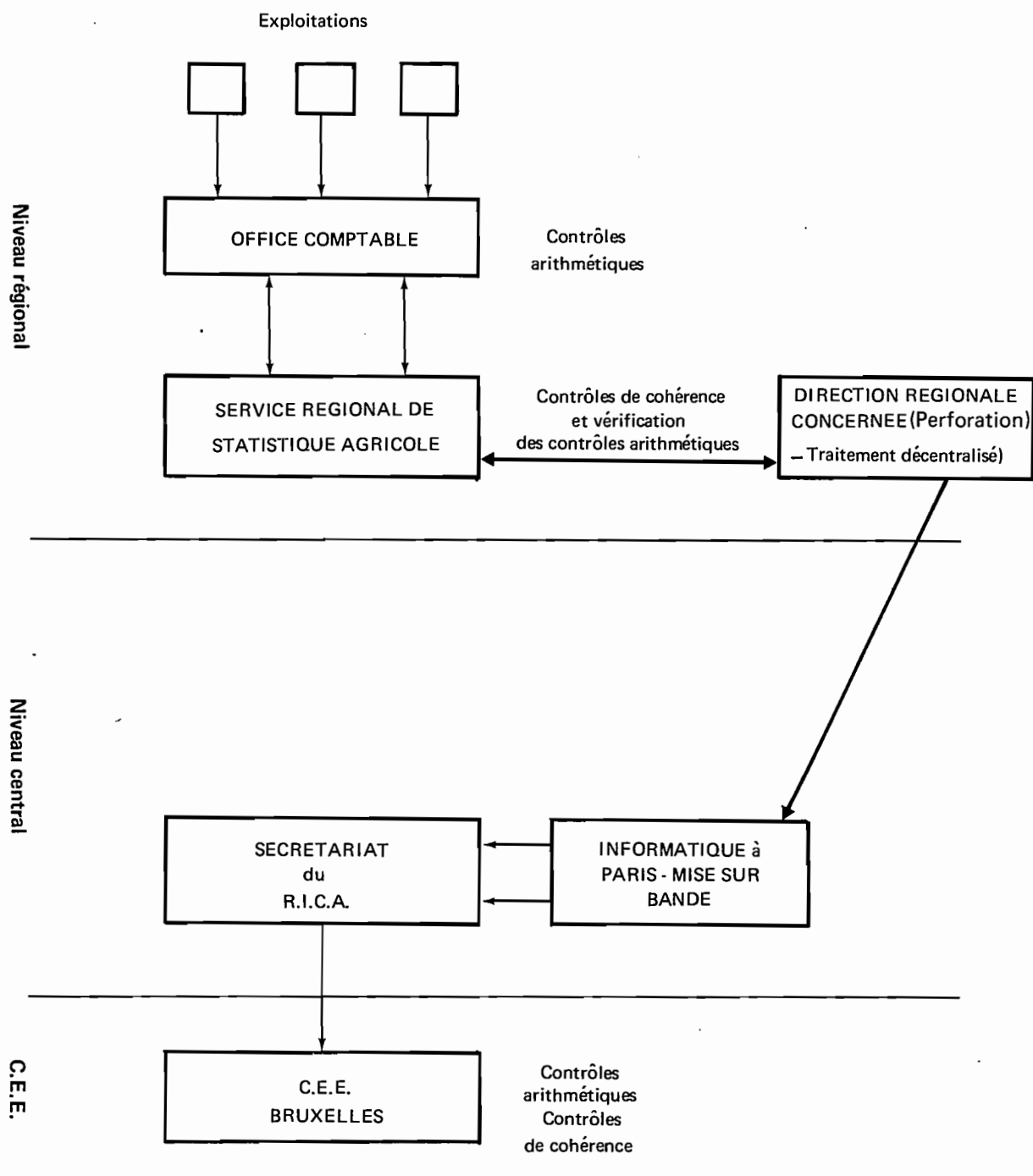

4. Présentation des tableaux

Les résultats du Réseau d'information comptable agricole pour l'exercice 1974 font l'objet des annexes I et II. Leur présentation a été profondément remaniée, cette année, pour respecter la complémentarité des publications nationales et régionales¹ tout en répondant au souhait des utilisateurs des données du Réseau de disposer d'éléments de comparaison avec l'exercice précédent.

La présente édition comporte donc deux séries de tableaux distinctes :

a) *les résultats « France entière »* pour l'exercice 1974 présentés comme suit à l'annexe I :

- un tableau, concernant l'échantillon 1974, intitulé « nombre d'exploitations de l'échantillon et de l'univers correspondant » ; il indique, pour les principales catégories (OTEXSAU) le nombre d'entreprises agricoles de l'échantillon et de l'univers (champs complet et restreint).

Pour l'univers, le champ restreint (RESTR) se limite aux exploitations utilisant, par an, au moins 1 unité-travailleur annuelle (UTA).

Pour l'échantillon, il convient de distinguer deux classements par orientation technico-économique :

- un premier, établi à partir des informations disponibles lors de la pré-enquête (OTE d'origine = OTE-O) ;
- un second, effectué sur la base des renseignements figurant, en fin d'exercice, dans la fiche d'exploitation (OTE recalculée = OTE-R).

La partie du tableau correspondant à l'OTE d'origine indique successivement le nombre d'exploitations sélectionnées (SELECT), éliminées (ELIMIN), remplaçantes introduites durant le premier mois de l'exercice (REMPLOC) et le total auquel on aboutit en retranchant les exploitations disparues et en ajoutant les remplaçantes.

La partie du tableau correspondant à l'OTE recalculée donne uniquement le nombre d'exploitations dont les résultats sont utilisés pour le calcul des moyennes (PUBLIÉES).

- un tableau de résultats, en 183 critères, édités pour les seules catégories d'exploitations répondant aux conditions de publication des données « France entière » et dont la présentation est la suivante :

- I. Caractéristiques générales.
- II. Principaux résultats.
- III. Appareil de production.
- IV. Subventions et endettement.
- V. Formation du produit.
- VI. Composition du produit.
- VII. Détail des charges.
- VIII. Choix des productions et rendements.

b) *Les résultats pour un échantillon constant 1973-1974* présentés de la façon suivante à l'annexe II :

- un tableau concernant l'échantillon constant 1973-1974 donnant, par catégorie le nombre d'exploitations suivies au cours des deux exercices ;
- des tableaux de résultats « France entière » et « par circonscription » par catégorie qui comportent seulement une trentaine de critères essentiels permettant d'apprécier l'évolution des produits, des charges et des revenus entre 1973 et 1974.

Pour chaque critère on dispose de la moyenne 1974 et de l'évolution en indice 1974/1973.

Les définitions des critères édités ont plusieurs origines : certaines d'entre elles sont extraites du règlement communautaire 118/66/CEE relatif à la fiche d'exploitation à utiliser en vue de la constatation des revenus dans les exploitations agricoles, d'autres proviennent du recueil d'instructions générales préparé pour la France par le Bureau commun du réseau d'information comptable agricole, enfin un petit nombre d'entre elles ont été mises au point pour la circonstance. Il s'agit en particulier des définitions de revenus. Devant la grande variété de concepts de revenus en circulation à l'heure actuelle, le Comité de direction du RICA a été amené en effet à arrêter certaines positions en la matière, que le schéma mis en annexe (appendice 1, p.) explicite dans une certaine mesure. Ce dernier met aussi en évidence la correspondance entre éléments de calcul et rubriques de la fiche d'exploitation (les lettres renvoient aux feuillets E, G, H et Q de la fiche dont le fac-similé figure en appendice dans cette brochure).

La même annexe traite également de la définition des principaux critères y compris bien entendu des résultats économiques. La numérotation retenue fait référence à l'ordre d'édition des critères repris dans l'annexe de cette publication.

A noter qu'en 1974 les charges sociales de l'exploitant sont comprises dans les frais d'exploitation.

¹ Les personnes intéressées par les données détaillées du Réseau, pour l'exercice 1974, concernant une circonscription particulière pourront s'adresser au Chef du Service Régional de Statistique Agricole de la région concernée.



ANALYSE DES PRINCIPAUX RESULTATS

Les résultats présentés au titre de cet exercice 1974 font l'objet de divers compléments par rapport aux éditions précédentes. Ils sont plus nombreux et plus détaillés comme cela apparaît dans le document de travail correspondant, publié en septembre 1975 (résultats de l'exercice 1974, RICA n° 15).

On y trouve notamment de nouveaux renseignements, des orientations plus homogènes que par le passé, grâce à la subdivision de certaines d'entre elles, enfin des classes de superficie supplémentaires.

Les renseignements nouveaux sont les suivants :

- répartition du nombre d'exploitations de la catégorie selon le régime fiscal, le mode de faire-valoir dominant et la nouveauté d'appartenance à la catégorie (qui permet de préciser le taux de renouvellement) ;
- le revenu agricole hors stock (c'est-à-dire le résultat net d'exploitation, abstraction faite de la variation de stock) ;
- le détail des emprunts selon leur destination, et des rubriques supplémentaires pour le court terme ;
- de nouvelles rubriques pour le produit, les charges, l'affectation culturelle des terres ;
- certains rendements physiques nouveaux (fruits, lait, etc.).

Les orientations faisant l'objet de subdivisions sont « horticulture » et « bovins ».

L'orientation « horticulture » donne naissance aux orientations « horticulture sous verre » et « horticulture de plein air » dans les conditions suivantes :

- lorsque la superficie des cultures horticoles sous verre est supérieure ou égale à 10 % du total de la superficie horticole, l'orientation est dénommée « horticulture sous verre » ;
- sinon l'orientation est dénommée « horticulture de plein air ».

L'orientation « bovins » donne naissance aux orientations « bovins-lait », « bovins-viande », « bovins-lait et viande »¹, dans les conditions suivantes :

- lorsque l'effectif des vaches laitières (vaches exclusivement laitières et vaches laitières et de travail) est supérieur ou égal à 40 % de l'effectif total des bovins (nombre de têtes), l'orientation est dénommée « bovins-lait » ;
- lorsque cet effectif est inférieur à 20 %, l'orientation est dénommée « bovins-viande » ;
- lorsque cet effectif est compris entre ces deux limites, l'orientation est dénommée « bovins-lait et viande ».

Les délimitations de ces nouvelles orientations ont été retenues principalement en raison de leur simplicité et de leur application déjà réalisée dans le cadre d'un dépouillement particulier du recensement général de l'agriculture 1970 (RGA) en fonction de la classification du Réseau d'information.

En ce qui concerne l'orientation horticole, seule la référence à des superficies pouvait être exploitée.

En ce qui concerne l'orientation vers la production bovine, la référence à des effectifs a été préférée à la référence à la production brute potentielle, en attendant une révision des coefficients afférents aux différents animaux et permettant le calcul de cette production, et également compte tenu d'une correspondance assez satisfaisante entre la proportion des vaches laitières dans l'effectif bovin et l'orientation du troupeau exprimée au travers de la composition du produit. Rappelons que s'il est possible de procéder à un classement sur la base d'un critère financier réel, celui-ci ne pourrait être appliqué à l'univers de référence, ce qui limite la portée d'un tel calcul et lui fait préférer un calcul du type retenu.

L'éclatement de la classe de taille (+ de 50 ha) conduit à faire apparaître les deux classes nouvelles (50 à 100 ha) et (+ de 100 ha).

1. Dans la présentation des résultats la sous-classe « bovins-lait et viande » a pour intitulé « bovins mixtes ».

Pour faciliter la comparaison des résultats nouveaux avec ceux des séries anciennes, la présentation des résultats pour l'orientation non subdivisée « bovins », ainsi que pour la classe de taille (+ de 50 ha) ¹ subsiste dans la forme ancienne².

Telle quelle, l'édition 1974 est donc très volumineuse ce qui explique le choix qui a été fait ici de reproduire seulement la partie « France entière », les résultats régionaux faisant eux-mêmes l'objet de publications séparées.

Comme dans les publications précédentes, relatives aux exercices 1968 à 1973, l'analyse des résultats 1974 est alors conduite avec le souci de mettre en évidence et de caractériser *les principales disparités de situation économique*, notamment de revenus, existant au sein de l'agriculture française, ainsi que leur évolution.

Dans la première partie de ce chapitre, en préliminaire au constat des résultats, on rappelle tout d'abord quelles ont été les caractéristiques générales de l'année 1974. Ensuite on cherche à mesurer l'importance des disparités de revenus au niveau national à partir des moyennes France entière. Puis on étend l'examen à l'ensemble des moyennes régionales, notamment à partir de tableaux de synthèse faisant apparaître leur dispersion.

Enfin la deuxième partie de ce chapitre est plus particulièrement consacrée à l'analyse de l'évolution des revenus de 1974, d'une part par rapport à ceux de l'exercice précédent (à partir des résultats d'un échantillon constant), d'autre part, d'une façon plus large, par rapport à ceux de la période 1968-1973.

1. les résultats de 1974

1. Les caractéristiques générales de l'année 1974³.

Il est utile d'avoir en mémoire les caractéristiques de l'année 1974 avant d'aborder l'analyse des résultats.

Dans ce domaine il convient toutefois de rappeler une particularité importante du Réseau d'information comptable agricole français : l'exercice comptable retenu est « l'année civile » et non la « campagne agricole ».

Ce choix répond à un double souci : comparer tous les résultats enregistrés, quel que soit le système de production pratiqué, et faciliter (à terme) leur comparaison avec les renseignements fournis par la comptabilité nationale. Cette option a d'importantes conséquences car au cours d'une année deux fractions de récolte différentes sont commercialisées ; une première représente la partie de la récolte de l'année précédente, en stock au début de l'exercice et qui est vendue dans les premiers mois de l'année ; la seconde correspond à la partie de la récolte de l'année étudiée qui est commercialisée à l'automne, le reste de la production constituant le stock de fin d'exercice.

L'examen des caractéristiques générales de l'année 1974 ci-après ne peut donc contribuer que de façon partielle à l'appréciation des revenus constatés en 1974. Pour être complet il est nécessaire de tenir compte de celles de l'année 1973 qui expliquent la valeur des stocks en début d'année 1974 et de se souvenir que seule une partie des récoltes 1974 a été commercialisée en 1974. Ceci posé, les paragraphes suivants apportent une série de précisions intéressantes sur les principaux aspects de l'année 1974, en particulier la climatologie et les productions végétales et animales.

A) *Les conditions climatiques*

Elles ont exercé une influence prédominante sur les productions végétales et animales.

Précédée par un hiver particulièrement doux, l'année 1974 a été marquée par un printemps et un été secs et plus frais que les autres années, suivis d'un automne pluvieux avec des températures nettement inférieures aux moyennes habituelles.

Ces conditions se sont traduites, pour l'agriculture française, par une série de conséquences importantes :

- retard dans la croissance et la maturité des cultures (vigne, maïs, betteraves et pommes de terre en particulier) ;
- baisse de production pour les cultures fruitières notamment dans la circonscription « Rhône-Alpes » ;
- difficultés de réalisation des travaux agricoles, dont certains comme les semailles ont dû être reportés à l'année suivante, et approvisionnement en fourrage insuffisant dans certaines zones d'élevage, l'Ouest et le Sud principalement.

1. Pour la présentation des tableaux inclus dans le texte et des résultats, la classe (+ de 50 ha) devient (Ensemble + de 50 ha) pour éviter toute confusion.

2. Par contre l'orientation « horticulture » jugée trop hétérogène ne donne plus lieu à présentation de résultats.

3. « Situation agricole en France », Ministère de l'Agriculture, SCEES ; Juillet 1975.

B) Principaux produits (production-prix-marché)

L'année 1974 s'est caractérisée par une stagnation du volume de la production agricole totale (+ 0,3 %) accompagnée d'une hausse modérée des prix (+ 4,4 %). Mais ces caractéristiques générales dissimulent la diversité des tendances propres aux différentes productions végétales et animales.

1. Produits végétaux

La production végétale est inférieure de 7 % à celle de 1973 et cette baisse touche pratiquement tous les produits. Les prix de leur côté augmentent de 9 % en moyenne avec des écarts importants pour certains produits.

● Céréales

La récolte de céréales est nettement plus faible que celle de 1973. Les superficies plantées en blé augmentent et les rendements ne diminuent pas avec pour résultat + 7 % d'augmentation de la collecte pour le blé tendre et 26 % pour le blé dur. Au contraire les céréales secondaires connaissent des rendements plus faibles et l'orge et le maïs accusent respectivement une baisse de récolte de 10 % et de 30 % par rapport à 1973.

Les prix sont dans l'ensemble en forte hausse (+ 22 %) sans atteindre toutefois le niveau des cours mondiaux ; l'orge avec 27 % et le maïs avec 34 % enregistrent les augmentations les plus fortes.

● Betteraves industrielles

Malgré une augmentation des superficies plantées (+ 6 %) la faiblesse des rendements jointes aux mauvaises conditions de récolte se traduit par une production inférieure à celle de 1973 de plus de 5 %. Baisse de production et hausse spectaculaire des cours du sucre sur le marché international (+ 50 % par rapport au prix communautaire) expliquent les 23 % de hausse pour les betteraves sucrières enregistrés en 1974.

● Légumes

La production est dans l'ensemble légèrement supérieure (+ 3 %) à celle de 1973 avec de forts accroissements pour les petits pois (+ 10 %), les haricots verts (+ 6,7 %) et les choux-fleurs (+ 6,5 %) mais pour les pommes de terre, du fait des fortes pluies au moment de l'arrachage, une production aussi faible que celle de 1973.

Les prix augmentent de 15,4 % entre 1973 et 74, mais avec une baisse pour les choux-fleurs et les oignons et, dans l'ensemble, des tendances pas toujours cohérentes avec les fluctuations de la production.

● Fruits

Pour les fruits, 1974 a été une année particulièrement mauvaise : 20 % de diminution de la production pour les pommes et les poires, 25 % pour les pêches et 10 % pour les raisins. Cette baisse de la production s'accompagne d'une forte réduction des stocks, d'un faible niveau d'exportations, et d'importations plus élevées qu'en 1973.

Toutefois, les prix subissent une hausse limitée (+ 13 %) mais comme pour les fruits le relevé se fait en aval de la production, au niveau des cotations, l'augmentation des prix à la production est probablement plus marquée.

● Vins

Hormis la récolte exceptionnelle de 1973, celle de 1974, avec plus de 75 millions d'hl, est une des plus abondantes qu'on ait connues. Cette production qui s'ajoute aux stocks importants disponibles alourdit le marché et les prix 74 sont très inférieurs à ceux de 1973 en moyenne :

- vins d'appellation contrôlée : la chute des cours amorcée au milieu de l'année 73 s'est poursuivie jusqu'à la fin de 1974 par suite en particulier de la baisse de la demande sur les marchés extérieurs ;
- vins de consommation courante : après une forte baisse au cours du second semestre 1973, les prix se sont stabilisés en 1974. Diverses mesures, soit nationales, soit communautaires, ont été, en effet prises pour dégager le marché des VCC et enrayer la chute des cours.

● Cultures fourragères

L'année 1974 est particulièrement défavorable aux cultures fourragères ; la baisse de production s'est fait sentir en effet dans tous les secteurs : 10 % pour les prairies artificielles, 8,2 % pour les prairies permanentes, 6,2 % pour les prairies temporaires et 14,9 % pour les betteraves fourragères. L'approvisionnement en fourrage a été souvent difficile et de nombreux éleveurs ont été contraints de vendre leur bétail, en particulier les gros bovins, précipitamment.

2. Produits animaux

Les produits animaux suivent une évolution inverse à celle des produits végétaux l'augmentation de la production (+6,7 %) s'accompagne d'une quasi stabilité des prix (+1 %).

● Bovins

Les abattages de gros bovins ont fortement augmenté jusqu'au milieu de 1974, pour se stabiliser en fin d'année. Ceux concernant les veaux ont suivi la même tendance, mais l'accroissement a été beaucoup plus faible. La nette augmentation de la production en particulier pour les gros bovins (+27 %) s'est traduite, malgré une augmentation de la consommation et des exportations, par un tassement relatif des prix à la production (+4,4 %) pour les gros bovins.

● Porcins

Malgré une production stable et une consommation qui redevient croissante, les cours se sont effondrés au premier semestre 1974, et n'ont amorcé une reprise qu'en fin d'année.

● Ovins

La production d'ovins est également en augmentation en 1974 (+3,8 %) et malgré une certaine saturation de la consommation les prix ont continué à monter (+11,4 % en moyenne entre 73 et 74) en particulier ceux des brebis de réforme et des agneaux.

● Volailles

La production de volailles augmente de 3 % en 1974 après deux années de très forte croissance : +9 % en 72 et +13 % en 73.

Les prix des volailles ont baissé depuis septembre 1973 et n'ont amorcé une reprise qu'à l'automne 1974.

Quant à la production d'œufs elle varie peu (+2 %) et les prix, après avoir évolué de façon très irrégulière ont une tendance à la baisse, malgré la faiblesse des importations et l'accroissement spectaculaire (+50 %) des exportations depuis 1973.

● Lait et produits laitiers

La collecte de lait avec 204 millions d'hectolitres augmente peu (+0,7 %), malgré un fort accroissement du troupeau laitier, en raison des médiocres conditions climatiques de l'année 1974 et de la substitution, dans l'alimentation des veaux, du lait aux aliments composés dont les prix deviennent prohibitifs.

Parmi les produits laitiers, seule la production de fromage connaît une augmentation de 3,7 % ; celle du beurre et de la poudre de lait sont en baisse.

Les prix suivent les augmentations décidées au niveau communautaire. En 1974 ils ont été relevés deux fois au printemps et en octobre avec pour résultat une hausse d'environ 8 % pour le lait à la production.

2. Les disparités de revenus

A) Les disparités au niveau national

Avant d'examiner les principales tendances qui se manifestent sur l'échantillon « France entière », il faut rappeler quelques remarques sur la signification des moyennes correspondantes.

1. Signification des résultats nationaux

L'échantillon « France entière » est obtenu sans pondération à partir de la juxtaposition des échantillons régionaux (plus exactement par circonscription de Bruxelles). Sa qualité statistique est donc inférieure à celle des échantillons correspondant au plan de sondage prévu, qui croise les trois critères de superficie (classe de SAU), d'orientation des activités (classes d'OTE) et de localisation (appartenance à l'une des 10 circonscriptions de Bruxelles constituant le territoire national).

Toutefois, il présente un avantage sensible : il autorise le calcul de moyennes à partir d'effectifs importants (cf. tableau 1) permettant de dégager des tendances assez fiables. On évite ainsi l'inconvénient qui tient au volume souvent trop réduit des échantillons régionaux.

Il faut cependant prendre quelques précautions particulières. C'est ainsi qu'il a semblé nécessaire de limiter le calcul aux seules catégories d'entreprises ayant une implantation suffisante sur le territoire national : ont été éliminées les catégories d'exploitations présentes dans moins de trois circonscriptions. Dans le même ordre d'idées, il faut que la catégorie « France entière » ait un nombre minimum d'exploitations. Celui-ci a été pris égal à 50 unités. Mais cette dernière règle empirique a été appliquée avec une certaine souplesse : on a ainsi conservé dans cette présentation la catégorie « agriculture générale » (+ de 100 ha) dont l'effectif n'est que de 46 exploitations.

TABLEAU 1 Nombre d'exploitations de l'échantillon « France entière »

Orientation		Classe de superficie				Ensemble + de 50 ha	Total
		10 à 20 ha	20 à 50 ha	50 à 100 ha	+ de 100 ha		
Code	Désignation simplifiée						
111	Agriculture générale	—	116	(81)	(46)	127	243
130	Terres arables et bovins	—	111	(80)	—	99	210
310	Bovins et terres arables	113	237	(121)	—	145	495
340	Bovins et porcins-volailles	52	—	—	—	—	52
336-a	Bovins-lait	(155)	(292)	—	—	—	(447)
336-b	Bovins-viande	(50)	(141)	((45))	—	(90)	(281)
336-c	Bovins-lait et viande	—	(145)	((54))	—	(62)	(207)
336	Bovins (total)	242	578	(176)	—	207	1 027
Total		407	1 042	(458)	(46)	578	2 027

N.B. 1. Les chiffres entre parenthèses correspondent à la subdivision de l'orientation bovins et à celles de la classe de surface (ensemble + de 50 ha).

2. Par suite de la règle minimum d'édition (au moins, 50 exploitations dans une catégorie), le détail des effectifs pour les orientations « bovins-lait », « bovins-viande », « bovins-lait et viande » est inférieur à l'effectif total « bovins ». Pour la même raison, le détail des effectifs pour les classes (50 à 100 ha) et (+ de 100 ha) est inférieur à l'effectif de la classe (ensemble + de 50 ha).

En définitive, l'échantillon « national » analysé ci-dessous représente seulement la famille des systèmes de « polyculture et/ou élevage »¹, famille il est vrai très importante (cf. tableau 2) puisqu'elle correspond à un sous-ensemble de 600 000 exploitations agricoles (RGA 1970) soit près de 56 % du champ imparti au réseau d'information comptable agricole (qui se définit comme l'ensemble des exploitations agricoles occupant au moins un travailleur à temps plein).

Les résultats correspondants peuvent être analysés de façon classique selon les trois critères qui ont été retenus pour la constitution de l'échantillon : orientation technico-économique, dimension en superficie (SAU) et localisation des exploitations. L'analyse par rapport aux deux premiers cités permet de synthétiser certaines tendances fondamentales de l'agriculture française, en particulier aux niveaux suivants :

- importance des disparités de résultats économiques ;
- relation entre niveau de résultats et dimension des entreprises ;
- différenciation des résultats selon l'orientation des activités.

Cependant, rappelons-le, les conclusions auxquelles on peut parvenir demeurent partielles dans la mesure où l'échantillon national présente des lacunes importantes : certains systèmes de production n'y figurent pas, non plus que des catégories d'exploitations de petite taille.

1. Dans l'édition « France entière » figure aussi la catégorie « horticulture sous verre » (moins de 5 ha). Étant donné le caractère très particulier de ce système, les résultats correspondants ne sont pas repris dans l'analyse ci-dessous.

TABEAU 2 Partie du champ d'observation représentée par l'échantillon national

(univers RGA 1970, champ restreint)

Orientation		Classe de superficie				Ensemble + de 50 ha	Total
		10 à 20 ha	20 à 50 ha	50 à 100 ha	+ de 100 ha		
Code	Désignation simplifiée						
111	Agriculture générale	—	21 243	(16 426)	(11 240)	27 666	48 909
130	Terres arables et bovins	—	30 893	(12 392)	—	15 562	46 455
310	Bovins et terres arables	62 549	75 539	(18 373)	—	21 868	159 956
340	Bovins et porcins-volailles	25 610	—	—	—	—	25 610
336-a	Bovins-lait	(79 545)	(67 505)	—	—	—	(147 050)
336-b	Bovins-viande	(28 056)	(42 897)	((14 086))	—	(17 564)	(88 517)
336-c	Bovins-lait et viande	—	(44 234)	((10 351))	—	11 728)	(55 962)
336	Bovins (ensemble)	125 843	154 623	(31 709)	—	38 038	318 504
Total		214 002	282 298	(78 900)	(11 240)	103 134	599 434

N.B. Les chiffres entre parenthèses correspondent à la subdivision de l'orientation « bovins » et à celle de la classe de surface (ensemble + de 50 ha).

2. Importance des disparités de résultats économiques

Celles-ci peuvent être mesurées à travers un certain nombre d'indicateurs tels que la valeur ajoutée brute d'exploitation (VAB), le résultat brut d'exploitation (RBE) par exploitation, le résultat net d'exploitation (RNE) ou revenu agricole familial par exploitation, le revenu agricole familial par unité-travailleur annuelle familiale (RNE/UTAF).

Pour apprécier l'importance des disparités on peut examiner les valeurs extrêmes correspondant à chacun d'entre eux ainsi que leur distribution. Pour que celle-ci ait un sens (d'ailleurs forcément limité par le petit nombre de données), on a retenu dans cette analyse les résultats de toutes les orientations (sauf le regroupement « bovins ») et de toutes les classes de taille, sauf celle des (ensemble + de 50 ha) pour éviter les doubles comptages. On dispose ainsi de 16 moyennes.

Le premier des indicateurs de résultats est la *VAB par exploitation* (tableau 3), c'est-à-dire le produit diminué des consommations intermédiaires. Pour 1974, celle-ci est comprise entre un minimum de 35 202 F enregistré dans la catégorie « bovins-viande » (10 à 20 ha) et un maximum de 296 624 F atteint dans la catégorie « agriculture générale » (+ de 100 ha).

Parmi les VAB les plus faibles, on peut noter, comme lors des exercices passés, les niveaux constatés dans certaines exploitations de petite taille pratiquant l'élevage bovin en orientation dominante, qu'il s'agisse de lait ou surtout de viande.

Parmi les VAB les plus fortes, l'agriculture générale se distingue nettement puisque la VAB y dépasse 150 000 F dès que l'on atteint des superficies supérieures à 50 ha.

L'examen du *RBE par exploitation* (tableau 4) révèle les mêmes tendances. Ce critère diffère du précédent par soustraction des frais d'exploitation (salaires et charges sociales, fermage, impôts fonciers et d'exploitation, frais financiers, primes d'assurances). Le RBE représente en moyenne 70 % environ de la VAB d'exploitation pour ces orientations de polyculture-élevage. L'éventail des RBE va de 28 269 F — « bovins-viande » (10 à 20 ha) à 202 589 F — « agriculture générale » (+ de 100 ha).

Le *RNE par exploitation* (tableau 5), issu du critère précédent par déduction du poste amortissements correspond au revenu agricole du groupe familial. C'est un revenu mixte constituant à la fois la rémunération du travail familial et celle de l'apport de capital propre (foncier et d'exploitation). L'intervalle de variation est borné par les mêmes catégories d'entreprises, aux valeurs suivantes : 22 968 F et 166 050 F.

Si le mode se situe entre 40 000 F et 60 000 F (avec un plus grand nombre de RNE proches de 40 000 F), on peut relever un groupe important de revenus inférieurs à 30 000 F.

Le *RNE par UTAF* (tableau 6) est obtenu en divisant le revenu agricole familial par le nombre d'unités-travailleurs annuelles familiales ayant fourni du travail sur l'exploitation, sur la base de 2 300 heures par an et par personne (une personne ne peut-être comptée pour plus d'une unité-travailleur).

L'intervention de la dimension du groupe familial de travailleurs accentue de manière assez nette l'importance des disparités. En effet les systèmes les plus performants (agriculture générale) sont ceux où la main-d'œuvre est assez faible, (tandis que le capital et le recours aux machines sont forts). Au contraire les systèmes bovins ont une productivité du travail plus faible ; ils sont pratiqués sur des superficies en général inférieures et sont donc proportionnellement plus chargés en main-d'œuvre.

L'éventail des RNE par UTAF va de 12 903 F à 123 918 F. L'indice de disparité pour cet indicateur est donc de 9,6 contre 7,2 pour le revenu agricole familial par exploitation.

TABLEAU 3 Distribution de la valeur ajoutée brute par exploitation

pour les principaux systèmes de polyculture-élevage (France entière).

Classes de valeur ajoutée brute (VAB) en francs	Nombre de catégories	Nature de la catégorie d'entreprises
< 40 000	2	Bovins-lait (10 à 20 ha) Bovins-viande (10 à 20 ha)
40 000 à 70 000	5	Bovins et terres arables (10 à 20 ha) et (20 à 50 ha) Bovins et porcins-volailles (10 à 20 ha) Bovins-lait (20 à 50 ha) Bovins-viande (20 à 50 ha)
70 000 à 100 000	4	Agriculture générale (20 à 50 ha) Terres arables et bovins (20 à 50 ha) Bovins-viande (50 à 100 ha) Bovins-lait et viande (20 à 50 ha).
100 000 à 150 000	3	Terres arables et bovins (50 à 100 ha) Bovins et terres arables (50 à 100 ha) Bovins-lait et viande (50 à 100 ha)
150 000 à 200 000	1	Agriculture générale (50 à 100 ha)
> 200 000	1	Agriculture générale (+ de 100 ha)
Total	16	

TABLEAU 4 Distribution du résultat brut d'exploitation par exploitation

pour les principaux systèmes de polyculture-élevage (France entière)

Classes de résultat brut d'exploitation (RBE) en francs	Nombre de catégories	Nature de la catégorie d'entreprises
< 30 000	1	Bovins-viande (10 à 20 ha)
30 000 à 40 000	4	Bovins et terres arables (10 à 20 ha) Bovins et porcins-volailles (10 à 20 ha) Bovins-lait (10 à 20 ha) Bovins-viande (20 à 50 ha)
40 000 à 60 000	5	Agriculture générale (20 à 50 ha) Terres arables et bovins (20 à 50 ha) Bovins et terres arables (20 à 50 ha) Bovins-lait (20 à 50 ha) Bovins-viande (50 à 100 ha)
60 000 à 80 000	1	Bovins-lait et viande (20 à 50 ha)
80 000 à 100 000	2	Terres arables et bovins (50 à 100 ha) Bovins et terres arables (50 à 100 ha)
> 100 000	3	Agriculture générale (50 à 100 ha) Agriculture (+ de 100 ha) Bovins-lait et viande (50 à 100 ha)
Total	16	

TABEAU 5 Distribution du résultat net d'exploitation par exploitation pour les principaux systèmes de polyculture-élevage (France entière)

Classes de résultat net d'exploitation (RNE) en francs	Nombre de catégories	Nature de la catégorie d'entreprises
< 30 000	4	Bovins et terres arables (10 à 20 ha) Bovins et porcins-volailles (10 à 20 ha) Bovins-lait (10 à 20 ha) Bovins-viande (10 à 20 ha)
30 000 à 40 000	1	Bovins-viande (20 à 50 ha)
40 000 à 60 000	6	Agriculture générale (20 à 50 ha) Terres arables et bovins (20 à 50 ha) Bovins et terres arables (20 à 50 ha) Bovins-lait (20 à 50 ha) Bovins-viande (50 à 100 ha) Bovins-lait (20 à 50 ha)
60 000 à 80 000	3	Terres arables et bovins (50 à 100 ha) Bovins et terres arables (50 à 100 ha) Bovins-lait et viande (50 à 100 ha)
80 000 à 100 000	1	Agriculture générale (50 à 100 ha)
> 100 000	1	Agriculture générale (+ de 100 ha)
Total	16	

TABEAU 6 Distribution du résultat net d'exploitation (ou revenu agricole familial) par unité-travailleur familiale pour les principaux systèmes de polyculture-élevage (France entière)

Classes de résultat net d'exploitation par unité-travailleur familiale (RNE/UTAF) en francs	Nombre de catégories	Nature de la catégorie d'entreprises
< 15 000	1	Bovins-viande (10 à 20 ha)
15 000 à 20 000	4	Bovins et terres arables (10 à 20 ha) Bovins et porcins-volailles (10 à 20 ha) Bovins-lait (10 à 20 ha) Bovins-viande (20 à 50 ha)
20 000 à 30 000	5	Terres arables et bovins (20 à 50 ha) Bovins et terres arables (20 à 50 ha) Bovins-lait (20 à 50 ha) Bovins-viande (50 à 100 ha) Bovins-lait et viande (20 à 50 ha)
30 000 à 40 000	4	Agriculture générale (20 à 50 ha) Terres arables et bovins (50 à 100 ha) Bovins et terres arables (50 à 100 ha) Bovins-lait et viande (50 à 100 ha)
40 000 à 60 000	—	
60 000 à 80 000	1	Agriculture générale (50 à 100 ha)
> 80 000	1	Agriculture générale (+ de 100 ha)
Total	16	

3. Relation entre niveau de résultats et dimension des entreprises.

L'examen précédent met déjà en évidence cette relation toujours très marquée au sein de l'agriculture française, caractérisée par une assez forte dispersion structurelle.

Le découpage de la classe (ensemble + de 50 ha) en deux classes nouvelles (50 à 100 ha) et (+ de 100 ha) permet de mieux caractériser l'effet de dimension. Ceci est vrai en particulier pour les systèmes où l'agriculture générale constitue l'orientation dominante, dans la mesure précisément où ces nouvelles classes sont représentées par des moyennes.

A titre d'exemple, dans le tableau 7, figurent les résultats économiques 1974 et leur coefficient multiplicateur pour le système « agriculture générale » dans les différentes classes de taille (l'indice base 100 est pris dans la classe 20 à 50 ha).

Il apparaît que le niveau des résultats économiques s'accroît à peu près *proportionnellement* à la superficie des exploitations, quel que soit l'indicateur retenu.

A l'autre extrême de la polyculture-élevage bovin, c'est-à-dire dans l'orientation « bovins », la tendance à l'amélioration substantielle des résultats en relation avec la taille des entreprises demeure. Toutefois, elle est moins marquée, comme cela peut-être vérifié par l'examen des tableaux 8, A, B, C, correspondants.

L'amélioration des revenus est *moins que proportionnelle* à l'accroissement des superficies. On peut également remarquer que dans ce système les indicateurs de revenu ne sont pas modifiés de façon uniforme, et ceci plus nettement que dans le système précédent. L'augmentation de la VAB est plus marquée que celle du RBE qui est elle-même plus marquée que celle du RNE (et en particulier du RNE/UTAF). La distinction des orientations « lait » et « viande » permet toutefois d'apporter quelques nuances :

- les exploitations à *orientation laitière* sont de petite taille, la disparité des revenus liée aux variations de dimension reste faible ;
- les exploitations à *orientation viande* sont souvent de taille plus importante. Les résultats disponibles correspondent à une gamme assez large de superficies et l'on peut noter de fortes disparités de revenus.

TABLEAU 7 Relation entre niveau de résultats et dimension des entreprises

Agriculture générale
(indice 100, classe 20 à 50 ha)

Critère	Classes de SAU		20 à 50 ha		50 à 100 ha		+ de 100 ha		Ensemble + de 50 ha	
	Montant	Indice	Montant	Indice	Montant	Indice	Montant	Indice	Montant	Indice
Superficie agricole (ha) (SAU)	36,9	100	68,4	185	134,6	365	92,4	250		
Valeur ajoutée brute (F) (VAB)	76 626	100	157 823	206	296 624	387	208 097	272		
Résultat brut d'exploitation (F) (RBE)	54 920	100	116 003	211	202 589	369	147 365	268		
Résultat net d'exploitation (F) (RNE)	44 526	100	94 778	212	166 050	373	120 593	271		
Résultat net d'exploitation par unité-travailleur familiale (F) (RNE/UTAF)	34 786	100	67 699	195	123 918	356	87 386	251		

TABLEAU 8 Relation entre niveau de résultats et dimension des entreprises
A. Bovins

(indice 100, classe 10 à 20 ha)

Critère \ Classes de SAU	10 à 20 ha		20 à 50 ha		50 à 100 ha		Ensemble + de 50 ha	
	Montant	Indice	Montant	Indice	Montant	Indice	Montant	Indice
Superficie agricole (ha) (SAU)	15,9	100	33,3	209	68,2	429	75,2	473
Valeur ajoutée brute (F) (VAB)	37 889	100	64 477	170	103 048	272	114 203	301
Résultat brut d'exploitation (F) (RBE)	30 009	100	47 081	157	69 184	231	75 312	251
Résultat net d'exploitation (F) (RNE)	24 970	100	38 466	154	55 450	222	60 338	242
Résultat net d'exploitation par unité-travailleur familiale (F) (RNE/UTAF)	14 863	100	21 252	143	29 652	200	32 095	216

B. Bovins-lait

(indice 100, classe 10 à 20 ha)

Critère \ Classes de SAU	10 à 20 ha		20 à 50 ha	
	Montant	Indice	Montant	Indice
Superficie agricole (ha)	15,9	100	31,9	201
Valeur ajoutée brute (F) (VAB)	39 633	100	66 182	167
Résultat brut d'exploitation (F) (RBE)	31 558	100	49 939	158
Résultat net d'exploitation (F) (RNE)	26 454	100	40 725	154
Résultat net d'exploitation par unité-travailleur familiale (F) (RNE/UTAF)	15 481	100	22 500	145

C. Bovins-viande

(indice 100, classe 10 à 20 ha)

Critère \ Classes de SAU	10 à 20 ha		20 à 50 ha		50 à 100 ha		Ensemble + de 50 ha	
	Montant	Indice	Montant	Indice	Montant	Indice	Montant	Indice
Superficie agricole (ha) (SAU)	15,6	100	34,8	223	69,8	447	80,0	513
Valeur ajoutée brute (F) (VAB)	35 202	100	55 045	156	90 292	256	103 109	293
Résultat brut d'exploitation (F) (RBE)	28 269	100	39 320	139	56 336	199	63 160	223
Résultat net d'exploitation (F) (RNE)	22 968	100	31 863	139	45 596	199	50 911	222
Résultat net d'exploitation par unité-travailleur familiale (F) (RNE/UTAF)	12 903	100	17 801	138	26 356	204	29 773	231

4. Différenciation des résultats selon l'orientation des activités

On peut aussi mettre en évidence pour une même classe de taille la hiérarchie des résultats selon la nature de l'orientation pratiquée. Cette distinction est même un des apports intéressants du RICA.

Au niveau des moyennes nationales, l'éventail des orientations est assez réduit, on peut cependant en caractériser la dispersion par le calcul d'un indice. Dans le tableau ci-dessous, celui-ci correspond au rapport du résultat pour l'orientation concernée à celui obtenu dans l'« agriculture générale », prise ici comme référence puisque en 1974 elle conduit encore aux niveaux les plus élevés de résultats.

Les deux critères illustrés ci-dessous sont la valeur ajoutée brute d'exploitation (VAB) et le revenu agricole familial par unité-travailleur annuelle familiale (RNE/UTAF), c'est-à-dire les deux indicateurs extrêmes de la série disponible.

TABEAU 9 Disparités de la valeur ajoutée brute par exploitation selon l'orientation technico-économique

Orientation \ Classe de SAU	20 à 50 ha		50 à 100 ha		Ensemble + de 50 ha	
	Montant	Indice	Montant	Indice	Montant	Indice
Agriculture générale	76 626	100	157 823	100	208 097	100
Terres arables et bovins	75 063	98	119 633	76	138 750	67
Bovins et terres arables	68 522	89	123 395	78	134 655	65
Bovins-lait	66 182	86	—	—	—	—
Bovins-viande	55 045	72	90 292	57	103 109	50
Bovins-lait et viande	70 217	92	117 612	75	128 329	62

TABEAU 10 Disparités du revenu agricole par travailleur familial selon l'orientation technico-économique

Orientation \ Classe de SAU	20 à 50 ha		50 à 100 ha		Ensemble + de 50 ha	
	Montant	Indice	Montant	Indice	Montant	Indice
Agriculture générale	34 786	100	67 699	100	87 386	100
Terres arables et bovins	24 774	71	34 565	51	39 660	45
Bovins et terres arables	21 670	62	34 549	51	37 399	43
Bovins-lait	22 500	65	—	—	—	—
Bovins-viande	17 801	51	26 356	39	29 773	34
Bovins-lait et viande	22 163	64	31 031	44	33 462	37

Leur examen fait apparaître une *infériorité des résultats pour les orientations d'élevage*, d'autant plus marquée que la taille des entreprises est grande. Il est vrai que les exploitations d'agriculture générale ont une superficie plus importante en moyenne à l'intérieur d'une classe de SAU, et utilisent moins de main-d'œuvre familiale que celles des autres orientations. On peut aussi remarquer la position très médiocre des résultats du système « bovins-viande » nettement inférieurs à ceux de « bovins-lait », tandis que l'orientation mixte « bovins lait et viande » semble assez proche de « bovins-lait » au moins pour la classe (20 à 50 ha), seule représentée en « bovins-lait ».

Les systèmes combinés « terres arables et bovins » et « bovins et terres arables » ont des résultats d'autant moins bons que la spéculation bovine est plus importante.

Enfin les disparités au niveau de la VAB sont nettement moins marquées que celles apparaissant au niveau du revenu agricole par travailleur familial. Il est vrai que le premier caractérise surtout la dimension « économique » des exploitations et le second, davantage leur rentabilité par rapport au travail humain.

B) Les disparités au niveau régional

Cette analyse vise à compléter la précédente en tenant compte de la diversité régionale. Elle s'appuie sur des coefficients (ou indices) calculés comme étant le rapport de la donnée la plus élevée à la donnée la plus petite de catégories d'entreprises agricoles. Toutefois, on notera que les résultats de la « viticulture », en « Aquitaine, Midi-Pyrénées », ne seront pas pris en compte dans le calcul des coefficients de disparité. Ils sont considérés comme anormaux par suite de vendanges catastrophiques (plusieurs départements ont été déclarés sinistrés pour cette production).

Les disparités sur les résultats étudiés sont présentées sous trois aspects différents :

- l'écart global sert à mesurer la différence entre deux valeurs maximales et minimales de groupes d'exploitations agricoles quelles que soient leur taille, leur appartenance à des orientations technico-économiques et leur région de référence ;
- l'effet de dimension : il peut jouer un rôle important au niveau des résultats entre catégories d'exploitations agricoles appartenant à une même orientation et à une même circonscription ;
- l'effet régional : la catégorie d'exploitations à dimension égale appartenant à une même orientation a des résultats qui varient suivant la circonscription. Il sera intéressant d'indiquer cette disparité régionale.

On note que les résultats économiques présentés dans les tableaux cités ci-après, sont tous des données moyennes. De même, il est important de rappeler que par convention, seules sont indiquées dans ces tableaux, les données moyennes de groupes comprenant au moins neuf exploitations.

1. Produit Brut

a) *Produit Brut par exploitation (tableaux 11 et 11bis)*

L'écart (ou coefficient) global entre les catégories « agriculture générale » (+ de 100 ha) en « Centre Région Parisienne », et « bovins » (5 à 10 ha) en « Rhône-Alpes », s'élève à 15,0. Comparé à celui de 1973, l'écart global du produit brut par exploitation a diminué de 1 point.

L'écart dû à l'effet de dimension reste inférieur à 3,0, sauf pour les orientations « viticulture » et « cultures fruitières » en « Languedoc, Provence-Côte-d'Azur, Corse ». En ce qui concerne l'écart (9,4) relatif à la « viticulture » dans cette région, il est dû au fait que le produit brut du groupe d'exploitations de taille (5 à 10 ha), provient essentiellement de la vente de vins de consommation courante, alors que le produit brut du groupe d'exploitations de taille supérieure à 50 ha, est beaucoup plus important en partie du fait de la vente de vins doux naturels dont les cours sont eux très élevés. En ce qui concerne l'écart (7,2) relatif aux « cultures fruitières » dans cette même région, il traduit le fait que le produit brut du groupe d'exploitations inférieures à 5 ha résulte de la vente des fruits et de produits horticoles, alors que le produit brut du groupe d'exploitations de taille (20 à 50 ha) est en partie constitué par la vente massive de produits transformés, de vins doux en particulier, de valeur très supérieure.

A dimension égale, le coefficient de disparité régionale varie entre 1,1 et 2,4, sauf pour les catégories « bovins » (5 à 10 ha) et « horticulture » (moins de 5 ha) où il vaut respectivement 3,6 et 3,7. On sait que la catégorie « bovins » (5 à 10 ha) en « Rhône-Alpes » ne concerne que les « bovins-lait » et n'atteint, de ce fait, qu'un faible produit brut par exploitation. La même catégorie en « Bretagne, Pays de la Loire, Poitou-Charentes » qui concerne à la fois, les bovins « lait », « viande » et « mixtes » obtient un produit brut par exploitation particulièrement élevé (dans la région « Poitou-Charentes », il existe un certain nombre d'exploitations qui, grâce à la pratique de l'élevage hors sol vendent à la boucherie un effectif très important de bovins de moins d'un an). En ce qui concerne la catégorie « horticulture » (moins de 5 ha) elle est principalement en sous-verre (tableau 11bis). Son système de production spécialisée permet d'obtenir un produit brut par exploitation très élevé, mais il dépend de la surface cultivée. Ainsi en « Centre, Région Parisienne » la surface cultivée qui atteint 1,78 ha en moyenne par exploitation, permet d'obtenir un produit brut de 320 932 F, alors qu'en « Franche-Comté, Champagne, Bourgogne » pour une surface cultivée de 0,99 ha par exploitation, le produit brut est seulement de 87 241 F.

b) *Produit brut par hectare (tableau 12)*

L'écart global du produit brut par hectare (productivité brute de la terre) entre les catégories « horticulture » (moins de 5 ha) en « Centre, Région parisienne », et « bovins, terres arables » (ensemble + de 50 ha) en « Aquitaine, Midi-Pyrénées » atteint 90,2. Il est 6 fois plus important que celui du produit brut par exploitation. On remarque que la productivité brute des catégories considérées ne dépend pas de la taille. En revanche, elle est fonction du volume du capital d'exploitation à l'unité de surface. Celui-ci s'élève à 83 558 F/hectare pour « l'horticulture » (moins de 5 ha) et seulement à 2 854 F/hectare pour les « bovins, terres arables » (ensemble + de 50 ha).

La corrélation entre l'intensité capitaliste et la productivité brute se confirme nettement pour les « bovins », en « Bretagne, Pays de Loire, Poitou-Charentes ». Cette productivité brute diminue au fur et à

mesure que la dimension des catégories augmente. Le capital d'exploitation, lui au contraire, croît avec la dimension mais, en moyenne, deux fois moins vite que celle-ci ce qui entraîne une diminution de sa valeur par hectare.

A taille égale, l'écart régional de productivité brute est voisin de celui observé sur le produit brut par exploitation.

2. Valeur Ajoutée Brute

a) Valeur Ajoutée Brute par exploitation (tableaux 13 et 13bis)

L'écart global de la Valeur ajoutée brute par exploitation entre les catégories « agriculture générale » (+ de 100 ha) en « Centre Région parisienne », et « bovins » (5 à 10 ha) en « Rhône-Alpes », qui sont principalement des « bovins-lait », s'élève à 17,9. Il est de 3 points supérieur à celui du produit brut par exploitation. Cette aggravation de l'écart est due à une augmentation relativement plus importante des consommations intermédiaires pour « bovins-lait » que pour « agriculture générale ». On sait qu'en 1974, les aliments composés qui constituent une part importante des consommations intermédiaires pour les « bovins-lait », ont vu leur prix augmenter rapidement.

A l'intérieur d'une même orientation technico-économique, l'effet de dimension entraîne une dispersion de la Valeur ajoutée brute à peu près comparable à celle du produit brut.

En revanche, à taille égale de catégories d'exploitations, la dispersion de la Valeur ajoutée brute est légèrement plus faible que celle du produit brut. Ceci provient du fait que les régions défavorisées ont tendance à restreindre la part de leurs consommations intermédiaires dans le produit brut.

b) Valeur Ajoutée Brute par hectare (tableau 14)

L'écart global de la valeur ajoutée brute par hectare qui est de 80,4 est donc inférieur de 10 points par rapport à celui du produit brut par hectare.

L'écart de la valeur ajoutée brute par hectare selon la dimension reste à peu près comparable à celui du produit brut par hectare. Ceci indique que l'importance des consommations intermédiaires évolue proportionnellement à la dimension.

A taille égale de catégories d'exploitations, l'écart de la valeur ajoutée brute par hectare, devient légèrement plus faible que celui du produit brut. Ceci montre à nouveau que la part des consommations intermédiaires, dont les prix ont été en hausse d'une manière appréciable en 1974, est proportionnellement plus importante pour les circonscriptions favorisées.

3. Résultat Brut d'Exploitation

a) Résultat Brut d'Exploitation par exploitation (tableau 15 et 15 bis)

L'écart global du résultat brut d'exploitation par exploitation s'élève à 14,8. Il se trouve au même niveau que celui du produit brut. Comparativement, on observe que les frais d'exploitation augmentent relativement moins vite pour la catégorie « agriculture générale » (+ de 100 ha), en « Centre, Région parisienne » que pour la catégorie « bovins » (5 à 10 ha), en « Rhône-Alpes ». Les frais d'exploitation par hectare (en particulier, frais de personnel) tendent à diminuer lorsque la dimension croît. Ce phénomène confirme les principes d'économie d'échelle.

L'effet de dimension du résultat brut d'exploitation reste comparable à celui du produit brut.

A dimension égale de catégories d'exploitations, l'écart du résultat brut d'exploitation par exploitation reste presque toujours inférieur à celui du produit brut. Ceci indique que la part des frais d'exploitation est relativement plus importante dans les régions favorisées.

b) Résultat Brut d'Exploitation par hectare (tableau 16)

L'écart global du résultat brut d'exploitation par hectare est de 62,8. Il accuse ainsi 27 points de moins que celui du produit brut par hectare.

L'effet de dimension joint au phénomène d'économie d'échelle joue en défaveur des petites catégories d'exploitations et entraîne une réduction de l'écart du résultat brut d'exploitation par hectare par comparaison à celui du produit brut.

En revanche, à dimension égale, l'écart du résultat brut d'exploitation par hectare entre circonscriptions est plus faible que celui du produit brut, sauf en « agriculture générale » et « viticulture ». En ce qui concerne l'écart régional enregistré dans « l'agriculture générale », il dépend principalement des résultats bruts d'exploitation élevés de catégories d'exploitations en « Centre, Région parisienne ». Ces résultats bruts d'exploitation

par hectare sont obtenus grâce à une bonne gestion des dépenses de consommations intermédiaires et des frais d'exploitation. En ce qui concerne l'écart régional enregistré dans la « viticulture », on remarque que ce sont les catégories d'exploitations en « Bretagne, Pays de la Loire, Poitou-Charentes » et en « Franche-Comté, Champagne, Bourgogne » qui savent le mieux rationaliser les charges (consommations intermédiaires et frais d'exploitation par hectare).

4. Résultat Net d'Exploitation par exploitation (tableaux 17 et 17bis)

Ce paragraphe comme les suivants porte sur l'étude des types de revenus. Il comporte deux parties : la première se réfère à l'analyse des disparités, la seconde étudie la répartition des catégories selon les tranches de revenu.

a) *Disparités*

Le résultat net d'exploitation par exploitation (revenu agricole) correspond au résultat brut d'exploitation déduction faite de l'amortissement. Ce dernier varie en fonction des capitaux investis. L'importance de ceux-ci dépend à la fois de la taille des exploitations et du système de production auquel elles appartiennent.

Le coefficient de disparité globale (14,0) du revenu agricole est inférieur d'un point à celui du résultat brut d'exploitation. Cette baisse s'explique par les différences d'importance de l'amortissement comptabilisé dans les données des catégories « agriculture générale » (+ de 100 ha) en « Centre, Région parisienne » et « bovins » (5 à 10 ha) en « Rhône-Alpes ».

L'écart dû à l'effet de dimension devient lui aussi plus faible, en particulier pour ce qui concerne l'« horticulture ». On rappelle que la catégorie « horticulture » (moins de 5 ha) est principalement en sous-verre et appartient à un système de production spécialisée intensive. Elle nécessite des investissements élevés.

L'écart entre circonscriptions par catégorie se traduit par un coefficient ne dépassant pas 2,0 sauf exceptionnellement pour les catégories « viticulture » (moins de 5 ha) et (5 à 10 ha). Celles-ci ne distinguent pas les vins courants et les vins de qualité suivant la région qui les produit.

b) *Tranches de revenu*

Le revenu agricole est corrélé avec la dimension des catégories d'exploitations, mais aussi avec le système de production auquel elles appartiennent.

On observe dans le tableau 17 que :

- un revenu agricole inférieur à 30 000 F concerne à la fois les exploitations de moins de 20 ha, qui pratiquent l'élevage des bovins en principal ou en association, et les exploitations de moins de 10 ha qui pratiquent la viticulture dans les circonscriptions « Bretagne, Pays de la Loire, Poitou-Charentes » et « Languedoc, Provence-Côte d'Azur, Corse » ;
- un revenu agricole compris entre 30 000 et 50 000 F concerne les exploitations de 20 à 50 ha qui pratiquent, non seulement l'élevage des bovins en principal ou en association, mais aussi l'agriculture générale dans les circonscriptions « Nord-Picardie », « Aquitaine, Midi-Pyrénées » et « Languedoc, Provence-Côte d'Azur, Corse » ;
- un revenu agricole dépassant 50 000 F et pouvant atteindre plus de 200 000 F concerne non seulement les exploitations de dimension supérieure à 50 ha, mais aussi celles ayant un système de production spécialisée intensive : « horticulture », « cultures fruitières » (10 à 20 ha) et (20 à 50 ha), « porcins » (20 à 50 ha).

5. Revenu Agricole Hors Stock par exploitation (tableaux 18 et 18bis)

Le revenu agricole hors stock ne prend pas en compte la variation de stocks dont la valeur dépend surtout des conditions du marché au moment des inventaires.

a) *Disparités*

L'écart global s'élève à 18,4. Il est de 4 points plus fort que celui du résultat net d'exploitation.

L'écart dû à l'effet de dimension reste à peu près comparable à celui du résultat net sauf en ce qui concerne les bovins en « Bretagne, Pays de la Loire, Poitou-Charentes ». Dans cette circonscription, l'aggravation de l'écart sur les bovins provient principalement de la donnée la plus faible qui concerne le groupe d'exploitations de taille (5 à 10 ha). On sait que le revenu agricole hors stock de ce groupe d'exploitations dépend essentiellement de la vente des produits bovins dont les cours ont été en forte baisse en 1974. A titre indicatif, le prix du kilo net sur pied de bœuf catégorie A sur le marché de Fougères est passé de 10,30 F en janvier à 9,50 F en août.

Pour les catégories de dimension égale, l'écart régional est faible sauf pour la « viticulture » (moins de 5 ha) et (5 ha à 10 ha). Ceci est dû à des revenus agricoles hors stock particulièrement faibles, dans les circonscriptions « Alsace-Lorraine » et « Languedoc, Provence-Côte d'Azur, Corse ». On rappelle que les vins produits dans ces régions ont vu leur marché et leur prix se détériorer en 1974.

b) *Tranches de revenu*

Un revenu agricole hors stock inférieur à 30 000 F concerne à peu près toutes les catégories « bovins » (moins de 20 ha) en principal ou en association, mais aussi « cultures fruitières » (moins de 5 ha), « viticulture » (5 à 10 ha), « ovins, caprins » (20 ha à 50 ha) en « Languedoc, Provence-Côte d'Azur, Corse » et « agriculture générale » (20 ha à 50 ha) en « Aquitaine, Midi-Pyrénées ».

Un revenu compris entre 30 000 et 50 000 F se trouve parmi les catégories « bovins » (20 ha à 50 ha) en principal ou en association, « cultures fruitières » (5 ha à 10 ha), « porcins » mais aussi « volailles » (10 à 20 ha) en « Bretagne, Pays de la Loire, Poitou-Charentes », « agriculture générale » (20 à 50 ha) en « Languedoc, Provence-Côte d'Azur, Corse » et en « Nord-Picardie » et « viticulture » de taille supérieure à 20 ha en « Languedoc, Provence-Côte d'Azur, Corse ».

Un revenu supérieur à 50 000 F concerne les exploitations de plus de 50 ha mais aussi celles appartenant à des systèmes de production spécialisée : « horticulture », « viticulture » en « Bretagne, Pays de la Loire, Poitou-Charentes » et en « Rhône-Alpes », « cultures fruitières » (10 à 20 ha) en « Languedoc, Provence-Côte d'Azur, Corse ».

Cette répartition par tranches de revenu agricole hors stock semble parfois confuse. Elle permet néanmoins de dégager quelques observations intéressantes :

- les catégories « bovins » en principal ou en association ont les revenus agricoles hors stock les plus faibles lorsqu'elles sont comparées aux autres catégories de même taille ;
- les catégories « agriculture générale » ont un revenu agricole hors stock qui augmente très vite, jusqu'à 197 671 F (montant maximum) lorsqu'elles atteignent la taille de plus de 100 ha ;
- les catégories « horticulture » de taille toujours petite ont un revenu agricole hors stock dont le montant varie entre 47 220 et 74 475 F ;
- les catégories « porcins » (système de production intensive hors sol, ont un revenu agricole hors stock qui ne varie pas en fonction de la taille ;
- les circonscriptions « Centre Région parisienne », « Nord-Picardie », « Franche-Comté, Champagne, Bourgogne », « Haute et Basse-Normandie », possèdent des catégories ayant souvent le revenu agricole hors stock le plus élevé.

6. Résultat Net d'Exploitation par Unité-Travailleur Annuelle Familiale (tableau 19)

a) *Disparités*

L'écart global entre la donnée catégorielle la plus élevée « agriculture générale » (+ de 100 ha) en « Centre, Région parisienne » et la donnée catégorielle « bovins » (5 à 10 ha) en « Rhône-Alpes » représente un coefficient de 14,7 qui est à peu près comparable à celui du résultat net d'exploitation. A titre indicatif le revenu par UTAF de la catégorie « bovins » (5 à 10 ha) en « Rhône-Alpes », d'un montant de 10 667 F, correspond exactement à 37,10 F par jour de travail familial, ce qui est inférieur au gain journalier d'une personne rémunérée au SMIC sur la base de 8 heures de travail par jour.

L'écart du revenu par UTAF dû à l'effet de dimension est nettement plus faible que celui du résultat net d'exploitation, sauf en ce qui concerne l'« agriculture générale » en « Nord-Picardie » en particulier. On note que dans cette circonscription il y a 1,28 UTAF pour la catégorie (20 à 50 ha) et seulement 1,27 pour la catégorie (+ de 100 ha).

A dimension égale l'écart régional du revenu par UTAF est à peu près comparable à celui du résultat net d'exploitation, sauf pour ce qui concerne l'orientation « bovins et terres arables ». Celle-ci a un revenu par UTAF parmi les plus élevés en « Nord-Picardie », en « Haute et Basse-Normandie » et en « Lorraine-Alsace ».

b) *Tranches de revenu*

Un revenu par UTAF inférieur à 15 000 F (soit 52 F par jour de travail familial) concerne les catégories « bovins » (moins de 10 ha) et les catégories « bovins, caprins », « bovins et terres arables », « bovins, porcins, volailles » (10 à 20 ha) en « Aquitaine, Midi-Pyrénées » et en « Limousin, Auvergne » et aussi « cultures fruitières » (moins de 5 ha) en « Languedoc, Provence-Côte d'Azur, Corse », « viticulture » (5 à 10 ha) en « Bretagne, Pays de la Loire, Poitou-Charentes ».

Un revenu par UTAF compris entre 15 000 et 30 000 F (soit 104 F par jour de travail familial) concerne à peu près toutes les catégories « bovins » en principal ou en association dont la taille est comprise entre 10 et 50 ha et aussi les catégories « agriculture générale » (20 à 50 ha) en « Nord-Picardie » et en « Aquitaine, Midi-Pyrénées », « horticulture » (moins de 5 ha) en « Franche-Comté, Champagne, Bourgogne » et en « Languedoc, Provence-Côte d'Azur, Corse », « porcins » (10 à 20 ha) en « Bretagne, Pays de la Loire, Poitou-Charentes ».

Un revenu par UTAF compris entre 30 000 et 50 000 F (soit 174 F par jour de travail familial) concerne à peu près toutes les catégories de taille supérieure à 50 ha, sauf exceptionnellement pour « viticulture » et « agriculture générale » (ensemble + de 50 ha). Celles-ci ont un revenu par UTAF dépassant 100 000 F.

TABLEAU 11 **Produit brut par exploitation**

En F

Orientation	Circonscription										Indice de disparité par O.T.E. × S.A.U.
	Nord Picardie	Haute et Basse- Normandie	Bretagne Pays de la Loire Poitou- Charentes	Centre Région Pari- sienne	Franche- Comté Cham- pagne Bour- gogne	Lorraine Alsace	Limousin Auvergne	Rhône- Alpes	Aquitaine Midi- Pyrénées	Langue- doc Provence- Côte d'Azur Corse	
111. Agriculture générale :											
20 à 50 ha	116 832	—	—	129 442	122 105	—	—	—	98 252	120 079	1,5
50 à 100 ha	285 133	—	—	244 833	208 071	—	—	—	—	—	1,1
Ensemble + de 50 ha	310 782	—	—	336 333	266 646	—	—	—	—	—	1,3
+ de 100 ha	121 255	—	—	510 620	378 472	—	—	—	—	—	1,3
112. Horticulture :											
Moins de 5 ha	—	—	215 831	320 932	87 241	—	—	—	—	295 093	3,7
5 à 10 ha	—	—	98 063	—	—	—	—	—	—	—	—
120. Terres arables et cultures per- manentes :											
20 à 50 ha	—	—	—	—	—	—	—	—	108 442	—	—
130. Terres arables et bovins :											
10 à 20 ha	—	—	—	—	—	—	—	—	58 692	—	—
20 à 50 ha	117 661	—	109 340	104 347	102 757	—	—	—	118 770	—	1,4
50 à 100 ha	261 421	—	—	186 460	177 570	—	—	—	137 447	—	1,9
Ensemble + de 50 ha	309 862	—	—	197 487	221 556	—	—	—	137 447	—	2,3
223. Cultures fruitières :											
Moins de 5 ha	—	—	—	—	—	—	—	—	—	50 040	—
5 à 10 ha	—	—	—	—	—	—	—	74 789	—	109 422	1,5
10 à 20 ha	—	—	—	—	—	—	—	—	169 520	184 588	1,1
20 à 50 ha	—	—	—	—	—	—	—	—	—	358 510	—
224. Viticulture :											
Moins de 5 ha	—	—	—	—	221 463	117 676	—	—	60 410*	—	1,9
5 à 10 ha	—	—	90 168	—	—	—	—	120 527	50 862*	49 494	2,1
10 à 20 ha	—	—	160 907	—	—	—	—	—	—	126 889	1,3
20 à 50 ha	—	—	206 420	—	—	—	—	—	—	226 465	1,1
50 à 100 ha	—	—	—	—	—	—	—	—	—	445 621	—
Ensemble + de 50 ha	—	—	—	—	—	—	—	—	—	465 360	—
210. Cultures permanentes et terres arables :											
10 à 20 ha	—	—	—	—	—	—	—	—	83 595	—	—
20 à 50 ha	—	—	—	—	—	—	—	—	109 231	—	—
230. Cultures permanentes et bovins :											
10 à 20 ha	—	—	90 072	—	—	—	—	—	—	—	—
20 à 50 ha	—	—	151 201	—	—	—	—	—	—	—	—
336. Bovins :											
5 à 10 ha	—	—	121 887	—	—	—	—	31 012	—	—	3,6
10 à 20 ha	—	82 386	77 321	—	44 798	—	42 485	60 879	45 726	—	1,9
20 à 50 ha	132 051	142 000	107 979	126 638	103 030	99 068	75 359	107 715	90 688	63 922	2,2
50 à 100 ha	—	220 142	180 087	181 511	145 521	170 630	112 990	—	—	—	2,0
Ensemble + de 50 ha	—	220 685	194 274	235 763	162 493	182 209	123 023	—	—	—	1,9
337. Ovins-caprins :											
20 à 50 ha	—	—	—	—	—	—	—	—	—	89 910	—
330. Bovins, ovins-caprins :											
10 à 20 ha	—	—	—	—	—	—	—	—	58 826	—	—
20 à 50 ha	—	—	—	—	—	—	—	—	91 724	—	—
310. Bovins et terres arables :											
10 à 20 ha	78 051	—	64 608	—	—	73 870	41 598	68 666	56 237	—	1,9
20 à 50 ha	163 014	149 768	92 333	96 903	108 815	102 661	77 291	99 337	100 889	—	2,1
50 à 100 ha	—	280 544	198 580	170 281	173 115	201 063	—	—	142 807	—	2,0
Ensemble + de 50 ha	—	288 953	217 225	195 051	192 221	220 867	—	—	139 104	—	2,1
320. Bovins et cultures perma- nentes :											
20 à 50 ha	—	—	127 852	—	—	—	—	—	—	—	—
340. Bovins, porcins-volailles :											
10 à 20 ha	—	—	104 677	—	—	—	43 563	—	77 084	—	2,4
20 à 50 ha	—	—	165 237	—	—	—	—	—	115 206	—	1,4
448. Porcins :											
10 à 20 ha	—	—	280 002	—	—	—	—	—	—	—	—
20 à 50 ha	—	—	361 321	—	—	—	—	—	—	—	—
449. Volailles :											
10 à 20 ha	—	—	260 306	—	—	—	—	—	—	—	—
430. Porcins-volailles, bovins :											
10 à 20 ha	—	—	138 087	—	—	—	—	—	—	—	—
20 à 50 ha	—	—	215 121	—	—	—	—	—	—	—	—

* Résultats considérés comme peu fiables. Ils ne sont pas retenus pour les calculs de disparité.

TABLEAU 11bis **Produit brut par exploitation**

En F

Sous-orientation	Circonscription										Indice de disparité par O.T.E. × S.A.U.
	Nord Picardie	Haute et Basse- Nor- mandie	Bretagne Pays de la Loire Poiitou- Charentes	Centre Région Pari- sienne	Franche- Comté Cham- pagne Bour- gogne	Lorraine Alsace	Limousin Auvergne	Rhône- Alpes	Aquitaine Midi- Pyrénées	Languedoc Provence- Côte d'Azur Corse	
112. Horticulture :											
Sous verre :											
Moins de 5 ha	—	—	291 570	483 969	85 908	—	—	—	—	364 904	5,6
5 à 10 ha	—	—	—	—	—	—	—	—	—	—	—
Plein air :											
Moins de 5 ha	—	—	149 270	103 550	—	—	—	—	—	—	1,4
5 à 10 ha	—	—	97 007	—	—	—	—	—	—	—	—
336. Bovins :											
Lait :											
5 à 10 ha	—	—	33 589	—	—	—	—	28 584	—	—	1,2
10 à 20 ha	—	92 205	68 390	—	47 091	—	42 897	61 248	51 730	—	2,1
20 à 50 ha	121 361	138 847	114 207	—	99 269	103 235	74 789	104 479	104 998	—	1,9
50 à 100 ha	—	—	—	—	162 447	165 537	—	—	—	—	1,0
Ensemble + de 50 ha	—	—	—	—	168 402	165 537	—	—	—	—	1,0
Viande :											
5 à 10 ha	—	—	—	—	—	—	—	—	—	—	—
10 à 20 ha	—	—	158 302	—	—	—	41 952	—	43 997	—	3,8
20 à 50 ha	—	—	103 846	—	101 706	—	72 837	—	68 361	53 805	1,9
50 à 100 ha	—	—	192 340	—	132 218	—	109 386	—	—	—	1,8
Ensemble + de 50 ha	—	—	211 109	185 513	148 073	—	119 762	—	—	—	1,8
Lait et viande :											
5 à 10 ha	—	—	—	—	—	—	—	—	—	—	—
10 à 20 ha	—	—	54 411	—	—	—	—	—	—	—	—
20 à 50 ha	142 741	136 001	103 992	—	119 316	97 147	—	—	—	—	1,5
50 à 100 ha	—	218 932	166 284	—	—	174 270	—	—	—	—	1,3
Ensemble + de 50 ha	—	224 152	168 304	—	—	193 273	—	—	—	—	1,3

TABLEAU 12 **Produit brut par hectare**

En F/ha

Orientation	Circonscription										Indice de disparité par O.T.E. × S.A.U.
	Nord Picardie	Haute et Basse- Nor- mandie	Bretagne Pays de la Loire Poitou- Charentes	Centre Région Pari- sienne	Franche- Comté Champ- pagne Bour- gogne	Lorraine Alsace	Limousin Auvergne	Rhône- Alpes	Aquitaine Midi- Pyrénées	Langue- doc Provence- Côte d'Azur Corse	
111. Agriculture générale :											
20 à 50 ha	1 053	—	—	3 514	3 028	—	—	—	2 805	3 352	1,4
50 à 100 ha	3 907	—	—	3 551	3 252	—	—	—	—	—	1,2
Ensemble + de 50 ha	3 555	—	—	3 661	2 939	—	—	—	—	—	1,2
+ de 100 ha	3 258	—	—	3 767	2 668	—	—	—	—	—	1,4
112. Horticulture :											
Moins de 5 ha	—	—	77 795	143 273	46 904	—	—	—	—	140 521	3,1
5 à 10 ha	—	—	12 752	—	—	—	—	—	—	—	—
120. Terres arables et cultures per- manentes :											
20 à 50 ha	—	—	—	—	—	—	—	—	3 682	—	—
130. Terres arables et bovins :											
10 à 20 ha	—	—	—	—	—	—	—	—	1 059	—	—
20 à 50 ha	1 258	—	3 075	2 714	2 821	—	—	—	3 383	—	1,6
50 à 100 ha	3 998	—	—	2 833	2 505	—	—	—	2 247	—	1,8
Ensemble + de 50 ha	4 132	—	—	2 571	2 750	—	—	—	2 247	—	1,8
223. Cultures fruitières :											
Moins de 5 ha	—	—	—	—	—	—	—	—	—	13 309	—
5 à 10 ha	—	—	—	—	—	—	9 210	—	—	13 781	1,5
10 à 20 ha	—	—	—	—	—	—	—	—	11 036	11 848	1,1
20 à 50 ha	—	—	—	—	—	—	—	—	—	11 360	—
224. Viticulture :											
Moins de 5 ha	—	—	—	—	60 509	29 716	—	—	15 255*	—	2,0
5 à 10 ha	—	—	10 838	—	—	—	—	15 199	6 782*	6 249	2,4
10 à 20 ha	—	—	10 879	—	—	—	—	—	—	8 342	1,3
20 à 50 ha	—	—	7 861	—	—	—	—	—	—	7 579	1,0
50 à 100 ha	—	—	—	—	—	—	—	—	—	7 421	—
Ensemble + de 50 ha	—	—	—	—	—	—	—	—	—	7 435	—
210. Cultures permanentes et terres arables :											
10 à 20 ha	—	—	—	—	—	—	—	—	5 352	—	—
20 à 50 ha	—	—	—	—	—	—	—	—	3 597	—	—
230. Cultures permanentes et bovins :											
10 à 20 ha	—	—	5 918	—	—	—	—	—	—	—	—
20 à 50 ha	—	—	5 243	—	—	—	—	—	—	—	—
336. Bovins :											
5 à 10 ha	—	—	17 794	—	—	—	—	4 236	—	—	4,2
10 à 20 ha	—	4 692	4 941	—	2 810	—	—	3 805	3 079	—	1,9
20 à 50 ha	4 133	4 290	3 283	3 158	2 875	2 638	2 268	3 530	2 935	1 778	2,4
50 à 100 ha	—	3 334	2 931	2 504	2 200	2 261	1 636	—	—	—	2,0
Ensemble + de 50 ha	—	3 322	2 805	2 707	2 227	2 166	1 647	—	—	—	2,0
337. Ovins-caprins :											
20 à 50 ha	—	—	—	—	—	—	—	—	—	2 183	—
330. Bovins, ovins-caprins :											
10 à 20 ha	—	—	—	—	—	—	—	—	3 633	—	—
20 à 50 ha	—	—	—	—	—	—	—	—	3 005	—	—
310. Bovins et terres arables :											
10 à 20 ha	4 567	—	4 061	—	—	4 171	2 621	4 321	3 537	—	1,7
20 à 50 ha	4 608	3 813	2 899	2 524	2 788	3 001	2 463	2 991	3 097	—	1,9
50 à 100 ha	—	4 338	2 845	2 520	2 706	2 598	—	—	1 959	—	2,2
Ensemble + de 50 ha	—	4 292	2 721	2 614	2 429	2 266	—	—	1 589	—	2,7
320. Bovins et cultures perma- nentes :											
20 à 50 ha	—	—	4 545	—	—	—	—	—	—	—	—
340. Bovins, porcins-volailles :											
10 à 20 ha	—	—	6 321	—	—	—	2 745	—	4 495	—	2,3
20 à 50 ha	—	—	5 281	—	—	—	—	—	3 973	—	1,3
448. Porcins :											
10 à 20 ha	—	—	17 688	—	—	—	—	—	—	—	—
20 à 50 ha	—	—	11 409	—	—	—	—	—	—	—	—
449. Volailles :											
10 à 20 ha	—	—	17 058	—	—	—	—	—	—	—	—
430. Porcins-volailles, bovins :											
10 à 20 ha	—	—	8 229	—	—	—	—	—	—	—	—
20 à 50 ha	—	—	7 390	—	—	—	—	—	—	—	—

* Résultats considérés comme peu fiables. Ils ne sont pas retenus pour les calculs de disparité.

TABLEAU 13 Valeur ajoutée brute par exploitation

En F

Orientation	Circonscription										Indice de disparité par O.T.E. × S.A.U.
	Nord Picardie	Haute et Basse- Nor- mandie	Bretagne Pays de la Loire Poitou- Charentes	Centre Région Pari- sienne	Franche- Comté Cham- pagne Bour- gogne	Lorraine Alsace	Limousin Auvergne	Rhône- Alpes	Aquitaine Midi- Pyrénées	Langue- doc Provence- Côte d'Azur Corse	
111. Agriculture générale :											
20 à 50 ha	77 272	—	—	90 152	80 276	—	—	—	62 865	82 284	1,4
50 à 100 ha	160 340	—	—	172 647	134 093	—	—	—	—	—	1,3
Ensemble + de 50 ha	200 776	—	—	237 368	169 310	—	—	—	—	—	1,4
+ de 100 ha	261 431	—	—	360 647	236 543	—	—	—	—	—	1,5
112. Horticulture :											
Moins de 5 ha	—	—	163 311	196 344	67 586	—	—	—	—	157 614	2,9
5 à 10 ha	—	—	74 818	—	—	—	—	—	—	—	—
120. Terres arables et cultures per- manentes :											
20 à 50 ha	—	—	—	—	—	—	—	—	69 816	—	—
130. Terres arables et bovins :											
10 à 20 ha	—	—	—	—	—	—	—	—	41 124	—	—
20 à 50 ha	84 861	—	71 552	64 240	64 562	—	—	—	77 965	—	1,3
50 à 100 ha	145 033	—	—	115 737	111 231	—	—	—	84 309	—	1,7
Ensemble + de 50 ha	171 938	—	—	119 696	136 722	—	—	—	84 309	—	2,0
223. Cultures fruitières :											
Moins de 5 ha	—	—	—	—	—	—	—	—	—	36 153	—
5 à 10 ha	—	—	—	—	—	—	—	55 084	—	81 337	1,5
10 à 20 ha	—	—	—	—	—	—	—	—	123 527	141 625	1,1
20 à 50 ha	—	—	—	—	—	—	—	—	—	252 409	—
224. Viticulture :											
Moins de 5 ha	—	—	—	—	175 904	80 793	—	—	47 774*	—	2,2
5 à 10 ha	—	—	19 600	—	—	—	—	92 048	30 691*	36 872	2,5
10 à 20 ha	—	—	117 161	—	—	—	—	—	—	97 822	1,2
20 à 50 ha	—	—	143 843	—	—	—	—	—	—	171 197	1,2
50 à 100 ha	—	—	—	—	—	—	—	—	—	341 098	—
Ensemble + de 50 ha	—	—	—	—	—	—	—	—	—	354 924	—
210. Cultures permanentes et terres arables :											
10 à 20 ha	—	—	—	—	—	—	—	—	60 907	—	—
20 à 50 ha	—	—	—	—	—	—	—	—	79 630	—	—
230. Cultures permanentes et bovins :											
10 à 20 ha	—	—	66 996	—	—	—	—	—	—	—	—
20 à 50 ha	—	—	113 739	—	—	—	—	—	—	—	—
336. Bovins :											
5 à 10 ha	—	—	30 731	—	—	—	—	20 175	—	—	1,5
10 à 20 ha	—	47 441	42 118	—	31 803	—	30 415	43 808	31 767	—	1,6
20 à 50 ha	67 341	80 483	65 344	79 784	66 243	65 134	52 813	72 812	57 132	45 426	1,8
50 à 100 ha	—	131 799	111 321	108 614	99 516	111 260	80 211	—	—	—	1,6
Ensemble + de 50 ha	—	131 853	121 698	137 473	112 853	123 674	85 951	—	—	—	1,6
337. Ovins-caprins :											
20 à 50 ha	—	—	—	—	—	—	—	—	—	58 346	—
330. Bovins, ovins-caprins :											
10 à 20 ha	—	—	—	—	—	—	—	—	41 103	—	—
20 à 50 ha	—	—	—	—	—	—	—	—	63 343	—	—
310. Bovins et terres arables :											
10 à 20 ha	17 431	—	42 085	—	—	51 906	30 128	48 484	37 134	—	1,7
20 à 50 ha	84 158	92 279	59 810	58 919	72 556	68 223	55 653	65 021	65 821	—	1,7
50 à 100 ha	—	165 321	121 124	105 623	114 429	135 828	—	—	96 035	—	1,7
Ensemble + de 50 ha	—	173 051	131 318	120 411	129 852	150 112	—	—	95 411	—	1,8
320. Bovins et cultures perma- nentes :											
20 à 50 ha	—	—	92 223	—	—	—	—	—	—	—	—
340. Bovins, porcins-volailles :											
10 à 20 ha	—	—	56 961	—	—	—	28 164	—	42 507	—	2,0
20 à 50 ha	—	—	72 563	—	—	—	—	—	62 275	—	1,2
448. Porcins :											
10 à 20 ha	—	—	69 605	—	—	—	—	—	—	—	—
20 à 50 ha	—	—	118 085	—	—	—	—	—	—	—	—
449. Volailles :											
10 à 20 ha	—	—	88 385	—	—	—	—	—	—	—	—
430. Porcins-volailles, bovins :											
10 à 20 ha	—	—	64 220	—	—	—	—	—	—	—	—
20 à 50 ha	—	—	79 028	—	—	—	—	—	—	—	—

* Résultats considérés comme peu fiables. Ils ne sont pas retenus pour les calculs de disparité.

TABLEAU 13bis Valeur ajoutée brute par exploitation

En F

Sous-orientation	Circonscription										Indice de disparité par O.T.E. × S.A.U.
	Nord Picardie	Haute et Basse-Normandie	Bretagne Pays de la Loire Poitou-Charentes	Centre Région Parisienne	Franche-Comté Champagne Bourgogne	Lorraine Alsace	Limousin Auvergne	Rhône-Alpes	Aquitaine Midi-Pyrénées	Langue-doc Provence-Côte d'Azur Corse	
112. Horticulture :											
Sous verre :											
Moins de 5 ha	—	—	191 451	289 394	65 363	—	—	—	—	191 490	4,4
5 à 10 ha	—	—	—	—	—	—	—	—	—	—	—
Plein air :											
Moins de 5 ha	—	—	103 905	72 279	—	—	—	—	—	—	1,4
5 à 10 ha	—	—	74 146	—	—	—	—	—	—	—	—
336. Bovins :											
Lait :											
5 à 10 ha	—	—	18 507	—	—	—	—	21 832	—	—	1,2
10 à 20 ha	—	52 620	42 469	—	33 221	—	30 730	43 847	33 777	—	1,7
20 à 50 ha	61 327	74 093	70 495	—	64 723	68 947	51 725	72 556	64 803	—	1,4
50 à 100 ha	—	—	—	—	111 462	100 432	—	—	—	—	1,1
Ensemble + de 50 ha	—	—	—	—	117 050	100 432	—	—	—	—	1,2
Viande :											
5 à 10 ha	—	—	—	—	—	—	—	—	—	—	—
10 à 20 ha	—	—	53 193	—	—	—	29 882	—	32 026	—	1,8
20 à 50 ha	—	—	59 919	—	61 083	—	50 999	—	44 412	39 982	1,5
50 à 100 ha	—	—	117 911	—	93 690	—	79 445	—	—	—	1,5
Ensemble + de 50 ha	—	—	136 863	120 572	104 619	—	85 482	—	—	—	1,6
Lait et viande :											
5 à 10 ha	—	—	—	—	—	—	—	—	—	—	—
10 à 20 ha	—	—	35 472	—	—	—	—	—	—	—	—
20 à 50 ha	73 354	81 241	62 983	—	79 551	61 506	—	—	—	—	1,3
50 à 100 ha	—	133 779	99 845	—	—	119 060	—	—	—	—	1,3
Ensemble + de 50 ha	—	138 128	100 250	—	—	137 465	—	—	—	—	1,4

TABLEAU 14 Valeur ajoutée brute par hectare

En F/ha

Orientation	Circonscription										Indice de disparité par O.T.E. × S.A.U.
	Nord Picardie	Haute et Basse- Nor- mandie	Bretagne Pays de la Loire Poitou- Charentes	Centre Région Pari- sienne	Franche- Comté Champ- pagne Bour- gogne	Lorraine Alsace	Limousin Auvergne	Rhône- Alpes	Aquitaine Midi- Pyrénées	Langue- doc Provence- Côte d'Azur Corse	
111. Agriculture générale :											
20 à 50 ha	2 133	—	—	2 447	1 991	—	—	—	1 795	2 297	1,4
50 à 100 ha	2 197	—	—	2 504	2 096	—	—	—	—	—	1,2
Ensemble + de 50 ha	2 094	—	—	2 583	1 866	—	—	—	—	—	1,4
+ de 100 ha	2 008	—	—	2 660	1 668	—	—	—	—	—	1,6
112. Horticulture :											
Moins de 5 ha	—	—	51 681	87 654	36 337	—	—	—	—	75 054	2,4
5 à 10 ha	—	—	9 729	—	—	—	—	—	—	—	—
120. Terres arables et cultures per- manentes :											
20 à 50 ha	—	—	—	—	—	—	—	—	2 371	—	—
130. Terres arables et bovins :											
10 à 20 ha	—	—	—	—	—	—	—	—	2 844	—	—
20 à 50 ha	2 447	—	2 012	1 671	1 772	—	—	—	2 221	—	1,5
50 à 100 ha	2 218	—	—	1 758	1 569	—	—	—	1 378	—	1,6
Ensemble + de 50 ha	2 293	—	—	1 559	1 697	—	—	—	1 378	—	1,7
223. Cultures fruitières :											
Moins de 5 ha	—	—	—	—	—	—	—	—	—	9 615	—
5 à 10 ha	—	—	—	—	—	—	—	6 784	—	10 244	1,5
10 à 20 ha	—	—	—	—	—	—	—	—	8 042	9 090	1,1
20 à 50 ha	—	—	—	—	—	—	—	—	—	7 998	—
224. Viticulture :											
Moins de 5 ha	—	—	—	—	48 061	20 402	—	—	12 064*	—	2,4
5 à 10 ha	—	—	5 962	—	—	—	—	11 608	4 092*	4 656	2,5
10 à 20 ha	—	—	7 922	—	—	—	—	—	—	6 431	1,2
20 à 50 ha	—	—	5 478	—	—	—	—	—	—	5 729	1,0
50 à 100 ha	—	—	—	—	—	—	—	—	—	5 680	—
Ensemble + de 50 ha	—	—	—	—	—	—	—	—	—	5 671	—
210. Cultures permanentes et terres arables :											
10 à 20 ha	—	—	—	—	—	—	—	—	3 899	—	—
20 à 50 ha	—	—	—	—	—	—	—	—	2 622	—	—
230. Cultures permanentes et bovins :											
10 à 20 ha	—	—	4 402	—	—	—	—	—	—	—	—
20 à 50 ha	—	—	3 944	—	—	—	—	—	—	—	—
336. Bovins :											
5 à 10 ha	—	—	4 486	—	—	—	—	2 512	—	—	1,8
10 à 20 ha	—	2 702	2 691	—	1 995	—	1 882	2 738	2 139	—	1,5
20 à 50 ha	2 108	2 432	1 987	1 990	1 848	1 735	1 590	2 386	1 849	1 264	1,9
50 à 100 ha	—	1 993	1 812	1 498	1 504	1 474	1 161	—	—	—	1,7
Ensemble + de 50 ha	—	1 985	1 757	1 579	1 547	1 470	1 150	—	—	—	1,7
337. Ovins-caprins :											
20 à 50 ha	—	—	—	—	—	—	—	—	—	1 417	—
330. Bovins, ovins-caprins :											
10 à 20 ha	—	—	—	—	—	—	—	—	2 539	—	—
20 à 50 ha	—	—	—	—	—	—	—	—	2 075	—	—
310. Bovins et terres arables :											
10 à 20 ha	2 775	—	2 645	—	—	2 931	1 898	3 051	2 335	—	1,6
20 à 50 ha	2 379	2 349	1 878	1 535	1 859	1 994	1 774	1 958	2 020	—	1,5
50 à 100 ha	—	2 556	1 735	1 563	1 789	1 755	—	—	1 317	—	1,9
Ensemble + de 50 ha	—	2 570	1 645	1 614	1 641	1 540	—	—	1 090	—	2,4
320. Bovins et cultures perma- nentes :											
20 à 50 ha	—	—	3 279	—	—	—	—	—	—	—	—
340. Bovins, porcins-volailles :											
10 à 20 ha	—	—	3 440	—	—	—	1 775	—	2 479	—	1,9
20 à 50 ha	—	—	2 319	—	—	—	—	—	2 147	—	1,1
448. Porcins :											
10 à 20 ha	—	—	4 397	—	—	—	—	—	—	—	—
20 à 50 ha	—	—	3 729	—	—	—	—	—	—	—	—
449. Volailles :											
10 à 20 ha	—	—	5 792	—	—	—	—	—	—	—	—
430. Porcins-volailles, bovins :											
10 à 20 ha	—	—	3 827	—	—	—	—	—	—	—	—
20 à 50 ha	—	—	2 715	—	—	—	—	—	—	—	—

* Résultats considérés comme peu fiables. Ils ne sont pas retenus pour les calculs de disparité.

TABLEAU 15 Résultat brut d'exploitation (y compris le remboursement forfaitaire) par exploitation

En F

Orientation	Circonscription										Indice de disparité par O.T.E. × S.A.U.
	Nord Picardie	Haute et Basse- Nor- mandie	Bretagne Pays de la Loire Poitou- Charentes	Centre Région Pari- sienne	Franche- Comté Cham- pagne Bour- gogne	Lorraine Alsace	Limousin Auvergne	Rhône- Alpes	Aquitaine Midi- Pyrénées	Langue- doc Provence- Côte d'Azur Corse	
111. Agriculture générale :											
20 à 50 ha	46 736	—	—	68 441	62 788	—	—	—	43 415	55 919	1,6
50 à 100 ha	105 094	—	—	128 668	105 767	—	—	—	—	—	1,2
Ensemble + de 50 ha	131 429	—	—	169 081	129 493	—	—	—	—	—	1,3
+ de 100 ha	170 933	—	—	246 058	174 787	—	—	—	—	—	1,4
112. Horticulture :											
Moins de 5 ha	—	—	92 945	108 101	57 910	—	—	—	—	82 174	1,9
5 à 10 ha	—	—	59 363	—	—	—	—	—	—	—	—
120. Terres arables et cultures per- manentes :											
20 à 50 ha	—	—	—	—	—	—	—	—	45 642	—	—
130. Terres arables et bovins :											
10 à 20 ha	—	—	—	—	—	—	—	—	33 600	—	—
20 à 50 ha	55 664	—	48 081	48 198	47 660	—	—	—	57 770	—	1,2
50 à 100 ha	89 171	—	—	83 192	82 679	—	—	—	62 560	—	1,4
Ensemble + de 50 ha	102 550	—	—	81 814	99 137	—	—	—	62 560	—	1,6
223. Cultures fruitières :											
Moins de 5 ha	—	—	—	—	—	—	—	—	—	25 245	—
5 à 10 ha	—	—	—	—	—	—	—	—	—	53 826	1,3
10 à 20 ha	—	—	—	—	—	—	—	40 132	—	76 113	1,1
20 à 50 ha	—	—	—	—	—	—	—	—	81 604	99 170	—
224. Viticulture :											
Moins de 5 ha	—	—	—	—	125 222	54 083	—	—	32 199*	—	2,3
5 à 10 ha	—	—	23 046	—	—	—	—	71 217	3 756*	22 551	3,2
10 à 20 ha	—	—	84 086	—	—	—	—	—	—	59 608	1,4
20 à 50 ha	—	—	98 632	—	—	—	—	—	—	78 755	1,3
50 à 100 ha	—	—	—	—	—	—	—	—	—	121 148	—
Ensemble + de 50 ha	—	—	—	—	—	—	—	—	—	131 238	—
210. Cultures permanentes et terres arables :											
10 à 20 ha	—	—	—	—	—	—	—	—	44 382	—	—
20 à 50 ha	—	—	—	—	—	—	—	—	57 502	—	—
230. Cultures permanentes et bovins :											
10 à 20 ha	—	—	49 794	—	—	—	—	—	—	—	—
20 à 50 ha	—	—	89 048	—	—	—	—	—	—	—	—
336. Bovins :											
5 à 10 ha	—	—	21 337	—	—	—	—	16 586	—	—	1,3
10 à 20 ha	—	33 423	32 408	—	23 984	—	24 574	35 801	27 054	—	1,5
20 à 50 ha	12 698	53 211	45 298	63 549	48 524	50 924	40 708	58 002	45 221	37 705	1,7
50 à 100 ha	—	78 717	69 958	74 020	68 665	84 826	54 419	—	—	—	1,6
Ensemble + de 50 ha	—	77 250	73 808	87 809	78 880	92 726	57 398	—	—	—	1,6
337. Ovins-caprins :											
20 à 50 ha	—	—	—	—	—	—	—	—	—	40 264	—
330. Bovins, ovins-caprins :											
10 à 20 ha	—	—	—	—	—	—	—	—	34 053	—	—
20 à 50 ha	—	—	—	—	—	—	—	—	50 569	—	—
310. Bovins et terres arables :											
10 à 20 ha	32 842	—	31 944	—	—	40 048	24 451	40 092	30 188	—	1,6
20 à 50 ha	55 884	63 351	41 407	40 791	56 186	52 491	42 545	49 683	55 031	—	1,6
50 à 100 ha	—	102 783	87 083	75 172	88 517	106 361	—	—	69 738	—	1,5
Ensemble + de 50 ha	—	105 735	92 576	82 112	100 453	111 494	—	—	68 499	—	1,6
320. Bovins et cultures perma- nentes :											
20 à 50 ha	—	—	65 829	—	—	—	—	—	—	—	—
340. Bovins, porcins-volailles :											
10 à 20 ha	—	—	46 541	—	—	—	23 069	—	35 719	—	2,0
20 à 50 ha	—	—	53 500	—	—	—	—	—	50 681	—	1,1
448. Porcins :											
10 à 20 ha	—	—	52 112	—	—	—	—	—	—	—	—
20 à 50 ha	—	—	87 589	—	—	—	—	—	—	—	—
449. Volailles :											
10 à 20 ha	—	—	69 401	—	—	—	—	—	—	—	—
430. Porcins-volailles, bovins :											
10 à 20 ha	—	—	51 906	—	—	—	—	—	—	—	—
20 à 50 ha	—	—	56 437	—	—	—	—	—	—	—	—

* Résultats considérés comme peu fiables. Ils ne sont pas retenus pour les calculs de disparité.

TABLEAU 15bis Résultat brut d'exploitation (y compris le remboursement forfaitaire) par exploitation

En F

Sous-orientation	Circonscription										Indice de disparité par O.T.E. × S.A.U.
	Nord Picardie	Haute et Basse- Nor- mandie	Bretagne Pays de la Loire Poiou- Charentes	Centre Région Pari- sienne	Franche- Comté Champ- agne Bour- gogne	Lorraine Alsace	Limousin Auvergne	Rhône- Alpes	Aquitaine Midi- Pyrénées	Langue- doc Provence- Côte d'Azur Corse	
112. Horticulture :											
Sous verre :											
Moins de 5 ha	—	—	107 863	155 213	55 512	—	—	—	—	98 829	2,8
5 à 10 ha	—	—	—	—	—	—	—	—	—	—	—
Plein air :											
Moins de 5 ha	—	—	61 452	45 285	—	—	—	—	—	—	1,4
5 à 10 ha	—	—	58 452	—	—	—	—	—	—	—	—
336. Bovins :											
Lait :											
5 à 10 ha	—	—	13 691	—	—	—	—	18 395	—	—	1,3
10 à 20 ha	—	37 200	33 230	—	26 062	—	24 747	35 693	28 776	—	1,5
20 à 50 ha	39 242	46 797	52 315	—	50 237	56 229	41 209	58 380	50 994	—	1,5
50 à 100 ha	—	—	—	—	84 137	73 479	—	—	—	—	1,1
Ensemble + de 50 ha	—	—	—	—	88 278	73 479	—	—	—	—	1,2
Viande :											
5 à 10 ha	—	—	—	—	—	—	—	—	—	—	—
10 à 20 ha	—	—	39 024	—	—	—	24 363	—	27 325	—	1,6
20 à 50 ha	—	—	39 039	—	33 944	—	38 205	—	35 283	33 777	1,2
50 à 100 ha	—	—	72 429	—	55 964	—	52 107	—	—	—	1,4
Ensemble + de 50 ha	—	—	80 186	73 577	62 637	—	55 196	—	—	—	1,5
Lait et viande :											
5 à 10 ha	—	—	—	—	—	—	—	—	—	—	—
10 à 20 ha	—	—	27 069	—	—	—	—	—	—	—	—
20 à 50 ha	46 154	56 439	41 552	—	63 187	43 744	—	—	—	—	1,5
50 à 100 ha	—	87 085	60 702	—	—	93 144	—	—	—	—	1,5
Ensemble + de 50 ha	—	89 396	60 012	—	—	104 531	—	—	—	—	1,7

TABLEAU 16 Résultat brut d'exploitation par hectare

En F/ha

Orientation	Circonscription										Indice de disparité par O.T.E. × S.A.U.
	Nord Picardie	Haute et Basse- Normandie	Bretagne Pays de la Loire Poitou- Charentes	Centre Région Pari- sienne	Franche- Comté Cham- pagne Bour- gogne	Lorraine Alsace	Limousin Auvergne	Rhône- Alpes	Aquitaine Midi- Pyrénées	Langue- doc Provence- Côte d'Azur Corse	
111. Agriculture générale :											
20 à 50 ha	1 290	—	—	1 858	1 557	—	—	—	1 239	1 561	1,5
50 à 100 ha	1 440	—	—	1 866	1 653	—	—	—	—	—	1,3
Ensemble + de 50 ha	1 371	—	—	1 840	1 427	—	—	—	—	—	1,3
+ de 100 ha	1 313	—	—	1 815	1 232	—	—	—	—	—	1,5
112. Horticulture :											
Moins de 5 ha	—	—	29 413	48 259	31 134	—	—	—	—	39 130	1,6
5 à 10 ha	—	—	7 720	—	—	—	—	—	—	—	—
120. Terres arables et cultures per- manentes :											
20 à 50 ha	—	—	—	—	—	—	—	—	1 550	—	—
130. Terres arables et bovins :											
10 à 20 ha	—	—	—	—	—	—	—	—	2 324	—	—
20 à 50 ha	1 605	—	1 352	1 254	1 308	—	—	—	1 645	—	1,3
50 à 100 ha	1 364	—	—	1 264	1 166	—	—	—	1 023	—	1,3
Ensemble + de 50 ha	1 368	—	—	1 065	1 230	—	—	—	1 023	—	1,3
223. Cultures fruitières :											
Moins de 5 ha	—	—	—	—	—	—	—	—	—	6 714	—
5 à 10 ha	—	—	—	—	—	—	—	4 942	—	6 779	1,4
10 à 20 ha	—	—	—	—	—	—	—	—	5 313	4 885	1,1
20 à 50 ha	—	—	—	—	—	—	—	—	—	3 142	—
224. Viticulture :											
Moins de 5 ha	—	—	—	—	34 214	13 657	—	—	8 131*	—	2,5
5 à 10 ha	—	—	2 770	—	—	—	—	8 981	501*	2 848	3,2
10 à 20 ha	—	—	5 685	—	—	—	—	—	—	3 919	1,5
20 à 50 ha	—	—	3 756	—	—	—	—	—	—	2 636	1,4
50 à 100 ha	—	—	—	—	—	—	—	—	—	2 017	—
Ensemble + de 50 ha	—	—	—	—	—	—	—	—	—	2 097	—
210. Cultures permanentes et terres arables :											
10 à 20 ha	—	—	—	—	—	—	—	—	2 841	—	—
20 à 50 ha	—	—	—	—	—	—	—	—	1 893	—	—
230. Cultures permanentes et bovins :											
10 à 20 ha	—	—	3 272	—	—	—	—	—	—	—	—
20 à 50 ha	—	—	3 088	—	—	—	—	—	—	—	—
336. Bovins :											
5 à 10 ha	—	—	3 115	—	—	—	—	2 066	—	—	1,5
10 à 20 ha	—	1 903	2 071	—	1 505	—	1 521	2 238	1 822	—	1,5
20 à 50 ha	1 336	1 608	1 377	1 585	1 354	1 356	1 225	1 900	1 463	1 049	1,8
50 à 100 ha	—	1 191	1 139	1 021	1 038	1 124	788	—	—	—	1,5
Ensemble + de 50 ha	—	1 163	1 066	1 008	1 081	1 102	768	—	—	—	1,5
337. Ovins-caprins :											
20 à 50 ha	—	—	—	—	—	—	—	—	—	978	—
330. Bovins, ovins-caprins :											
10 à 20 ha	—	—	—	—	—	—	—	—	2 103	—	—
20 à 50 ha	—	—	—	—	—	—	—	—	1 657	—	—
310. Bovins et terres arables :											
10 à 20 ha	1 922	—	2 008	—	—	2 261	1 541	2 523	1 899	—	1,6
20 à 50 ha	1 580	1 613	1 300	1 063	1 440	1 534	1 356	1 496	1 689	—	1,6
50 à 100 ha	—	1 589	1 247	1 112	1 384	1 374	—	—	957	—	1,7
Ensemble + de 50 ha	—	1 570	1 160	1 101	1 269	1 144	—	—	782	—	2,0
320. Bovins et cultures perma- nentes :											
20 à 50 ha	—	—	2 340	—	—	—	—	—	—	—	—
340. Bovins, porcins-volailles :											
10 à 20 ha	—	—	2 810	—	—	—	1 454	—	2 083	—	1,9
20 à 50 ha	—	—	1 710	—	—	—	—	—	1 748	—	1,0
448. Porcins :											
10 à 20 ha	—	—	3 292	—	—	—	—	—	—	—	—
20 à 50 ha	—	—	2 766	—	—	—	—	—	—	—	—
449. Volailles :											
10 à 20 ha	—	—	4 548	—	—	—	—	—	—	—	—
430. Porcins-volailles, bovins :											
10 à 20 ha	—	—	3 093	—	—	—	—	—	—	—	—
20 à 50 ha	—	—	1 939	—	—	—	—	—	—	—	—

* Résultats considérés comme peu fiables. Ils ne sont pas retenus pour les calculs de disparité.

TABLEAU 17 Résultat net d'exploitation par exploitation

En F

Orientation	Circonscription										Indice de disparité par O.T.E. × S.A.U.
	Nord Picardie	Haute et Basse- Normandie	Bretagne Pays de la Loire Poitou- Charentes	Centre Région Pari- sienne	Franche- Comté Champ- agne Bour- gogne	Lorraine Alsace	Limousin Auvergne	Rhône- Alpes	Aquitaine Midi- Pyrénées	Langue- doc Provence- Côte d'Azur Corse	
111. Agriculture générale :											
20 à 50 ha	34 884	—	—	57 619	52 432	—	—	—	33 706	44 588	1,7
50 à 100 ha	83 477	—	—	105 857	86 676	—	—	—	—	—	1,3
Ensemble + de 50 ha	104 808	—	—	140 254	106 280	—	—	—	—	—	1,3
+ de 100 ha	136 805	—	—	205 773	143 708	—	—	—	—	—	1,5
112. Horticulture :											
Moins de 5 ha	—	—	68 729	76 383	51 191	—	—	—	—	47 581	1,6
5 à 10 ha	—	—	52 119	—	—	—	—	—	—	—	—
120. Terres arables et cultures per- manentes :											
20 à 50 ha	—	—	—	—	—	—	—	—	34 196	—	—
130. Terres arables et bovins :											
10 à 20 ha	—	—	—	—	—	—	—	—	28 790	—	—
20 à 50 ha	15 267	—	40 533	39 479	37 453	—	—	—	46 175	—	1,2
50 à 100 ha	66 899	—	—	68 158	63 865	—	—	—	50 352	—	1,4
Ensemble + de 50 ha	79 066	—	—	64 370	77 120	—	—	—	50 352	—	1,6
223. Cultures fruitières :											
Moins de 5 ha	—	—	—	—	—	—	—	—	—	19 294	—
5 à 10 ha	—	—	—	—	—	—	—	—	—	42 153	1,3
10 à 20 ha	—	—	—	—	—	—	—	32 101	—	54 434	1,1
20 à 50 ha	—	—	—	—	—	—	—	—	61 550	53 158	—
224. Viticulture :											
Moins de 5 ha	—	—	—	—	104 735	11 381	—	—	26 873*	—	2,5
5 à 10 ha	—	—	14 869	—	—	—	—	—	— 6 852*	15 617	4,3
10 à 20 ha	—	—	70 865	—	—	—	—	—	—	47 491	1,5
20 à 50 ha	—	—	80 452	—	—	—	—	—	—	52 448	1,2
50 à 100 ha	—	—	—	—	—	—	—	—	—	76 863	—
Ensemble + de 50 ha	—	—	—	—	—	—	—	—	—	85 449	—
210. Cultures permanentes et terres arables :											
10 à 20 ha	—	—	—	—	—	—	—	—	36 432	—	—
20 à 50 ha	—	—	—	—	—	—	—	—	45 876	—	—
230. Cultures permanentes et bovins :											
10 à 20 ha	—	—	40 996	—	—	—	—	—	—	—	—
20 à 50 ha	—	—	76 575	—	—	—	—	—	—	—	—
336. Bovins :											
5 à 10 ha	—	—	16 413	—	—	—	—	14 720	—	—	1,1
10 à 20 ha	—	28 44	27 330	—	19 506	—	20 984	30 594	21 306	—	1,6
20 à 50 ha	33 677	44 230	37 335	54 143	38 513	40 815	33 991	49 842	34 536	30 863	1,8
50 à 100 ha	—	62 815	57 874	61 242	52 695	66 604	44 290	—	—	—	1,5
Ensemble + de 50 ha	—	60 812	60 988	71 999	62 084	73 195	46 084	—	—	—	1,6
337. Ovins-caprins :											
20 à 50 ha	—	—	—	—	—	—	—	—	—	29 945	—
330. Bovins, ovins-caprins :											
10 à 20 ha	—	—	—	—	—	—	—	—	25 000	—	—
20 à 50 ha	—	—	—	—	—	—	—	—	39 322	—	—
310. Bovins et terres arables :											
10 à 20 ha	28 543	—	25 551	—	—	31 141	21 434	34 511	23 391	—	1,6
20 à 50 ha	13 015	50 809	34 195	32 825	46 452	40 360	36 492	42 305	42 762	—	1,5
50 à 100 ha	—	84 920	65 585	60 924	68 788	84 134	—	—	56 707	—	1,5
Ensemble + de 50 ha	—	86 835	68 160	66 204	79 069	88 447	—	—	55 728	—	1,6
320. Bovins et cultures perma- nentes :											
20 à 50 ha	—	—	55 189	—	—	—	—	—	—	—	—
340. Bovins, porcins-volailles :											
10 à 20 ha	—	—	39 646	—	—	—	19 803	—	28 098	—	2,0
20 à 50 ha	—	—	41 680	—	—	—	—	—	40 874	—	1,0
448. Porcins :											
10 à 20 ha	—	—	34 584	—	—	—	—	—	—	—	—
20 à 50 ha	—	—	66 585	—	—	—	—	—	—	—	—
449. Volailles :											
10 à 20 ha	—	—	47 710	—	—	—	—	—	—	—	—
430. Porcins-volailles, bovins :											
10 à 20 ha	—	—	41 511	—	—	—	—	—	—	—	—
20 à 50 ha	—	—	38 765	—	—	—	—	—	—	—	—

* Résultats considérés comme peu fiables. Ils ne sont pas retenus pour les calculs de disparité.

TABLEAU 17bis Résultat net d'exploitation par exploitation

En F

Sous-orientation	Circonscription										Indice de disparité par O.T.E. × S.A.U.
	Nord Picardie	Haute et Basse- Nor- mandie	Bretagne Pays de la Loire Poitou- Charentes	Centre Région Pari- sienne	Franche- Comté Cham- pagne Bour- gogne	Lorraine Alsace	Limousin Auvergne	Rhône- Alpes	Aquitaine Midi- Pyénées	Langue- doc Provence- Côte d'Azur Corse	
112. Horticulture :											
Sous verre :											
Moins de 5 ha	—	—	77 052	106 398	49 681	—	—	—	—	53 173	2,1
5 à 10 ha	—	—	—	—	—	—	—	—	—	—	—
Plein air :											
Moins de 5 ha	—	—	51 158	36 364	—	—	—	—	—	—	1,4
5 à 10 ha	—	—	51 676	—	—	—	—	—	—	—	—
336. Bovins :											
Lait :											
5 à 10 ha	—	—	11 317	—	—	—	—	16 624	—	—	1,5
10 à 20 ha	—	31 590	28 155	—	21 326	—	21 021	30 559	22 571	—	1,5
20 à 50 ha	30 144	36 588	43 298	—	40 537	46 790	34 563	50 569	38 859	—	1,7
50 à 100 ha	—	—	—	—	65 338	57 630	—	—	—	—	1,1
Ensemble + de 50 ha	—	—	—	—	68 482	57 630	—	—	—	—	1,2
Viande :											
5 à 10 ha	—	—	—	—	—	—	—	—	—	—	—
10 à 20 ha	—	—	32 091	—	—	—	21 493	—	21 492	—	1,5
20 à 50 ha	—	—	32 441	—	24 418	—	31 249	—	27 016	27 310	1,3
50 à 100 ha	—	—	59 199	—	44 451	—	42 048	—	—	—	1,4
Ensemble + de 50 ha	—	—	66 141	61 635	49 931	—	44 078	—	—	—	1,5
Lait et viande :											
5 à 10 ha	—	—	—	—	—	—	—	—	—	—	—
10 à 20 ha	—	—	22 964	—	—	—	—	—	—	—	—
20 à 50 ha	37 210	48 897	33 955	—	51 287	31 209	—	—	—	—	1,6
50 à 100 ha	—	71 327	50 017	—	—	73 264	—	—	—	—	1,5
Ensemble + de 50 ha	—	73 074	48 844	—	—	83 281	—	—	—	—	1,7

TABLEAU 18 Revenu agricole hors stock par exploitation

En F

Orientation	Circonscription										Indice de disparité par O.T.E. × S.A.U.
	Nord Picardie	Haute et Basse- Normandie	Bretagne Pays de la Loire Poitou- Charentes	Centre Région Pari- sienne	Franche- Comté Champ- agne Bour- gogne	Lorraine Alsace	Limousin Auvergne	Rhône- Alpes	Aquitaine Midi- Pyrénées	Langue- doc Provence- Côte d'Azur Corse	
111. Agriculture générale :											
20 à 50 ha	31 627	—	—	50 079	53 329	—	—	—	24 725	37 963	2,2
50 à 100 ha	85 647	—	—	85 561	71 246	—	—	—	—	—	1,2
Ensemble + de 50 ha	99 408	—	—	124 156	100 062	—	—	—	—	—	1,2
+ de 100 ha	120 048	—	—	197 671	155 074	—	—	—	—	—	1,6
112. Horticulture :											
Moins de 5 ha	—	—	67 283	74 475	51 191	—	—	—	—	47 220	1,6
5 à 10 ha	—	—	50 815	—	—	—	—	—	—	—	—
120. Terres arables et cultures per- manentes :											
20 à 50 ha	—	—	—	—	—	—	—	—	32 492	—	—
130. Terres arables et bovins :											
10 à 20 ha	—	—	—	—	—	—	—	—	20 833	—	—
20 à 50 ha	40 243	—	31 503	37 705	36 560	—	—	—	38 864	—	1,3
50 à 100 ha	65 029	—	—	53 513	55 338	—	—	—	37 409	—	1,7
Ensemble + de 50 ha	71 311	—	—	56 665	67 809	—	—	—	37 409	—	1,9
223. Cultures fruitières :											
Moins de 5 ha	—	—	—	—	—	—	—	—	—	20 310	—
5 à 10 ha	—	—	—	—	—	—	—	—	—	41 228	1,3
10 à 20 ha	—	—	—	—	—	—	—	31 924	—	62 196	1,6
20 à 50 ha	—	—	—	—	—	—	—	—	38 426	31 783	—
224. Viticulture :											
Moins de 5 ha	—	—	—	—	126 937	41 589	—	—	16 495*	—	3,1
5 à 10 ha	—	—	19 187	—	—	—	—	72 998	15 101*	14 078	5,2
10 à 20 ha	—	—	59 935	—	—	—	—	—	—	42 387	1,4
20 à 50 ha	—	—	65 850	—	—	—	—	—	—	36 345	1,8
50 à 100 ha	—	—	—	—	—	—	—	—	—	37 994	—
Ensemble + de 50 ha	—	—	—	—	—	—	—	—	—	38 052	—
210. Cultures permanentes et terres arables :											
10 à 20 ha	—	—	—	—	—	—	—	—	29 576	—	—
20 à 50 ha	—	—	—	—	—	—	—	—	32 625	—	—
230. Cultures permanentes et bovins :											
10 à 20 ha	—	—	47 858	—	—	—	—	—	—	—	—
20 à 50 ha	—	—	51 456	—	—	—	—	—	—	—	—
336. Bovins :											
5 à 10 ha	—	—	10 773	—	—	—	—	17 100	—	—	1,6
10 à 20 ha	—	21 036	26 733	—	16 299	—	20 495	24 489	17 201	—	1,6
20 à 50 ha	26 996	37 583	33 180	43 838	30 991	34 542	29 222	41 068	26 545	26 855	1,7
50 à 100 ha	—	52 008	46 878	60 343	44 512	51 271	34 035	—	—	—	1,8
Ensemble + de 50 ha	—	52 232	49 661	70 114	50 675	57 774	36 486	—	—	—	1,9
337. Ovins-caprins :											
20 à 50 ha	—	—	—	—	—	—	—	—	—	16 492	—
330. Bovins, ovins-caprins :											
10 à 20 ha	—	—	—	—	—	—	—	—	20 503	—	—
20 à 50 ha	—	—	—	—	—	—	—	—	29 445	—	—
310. Bovins et terres arables :											
10 à 20 ha	28 425	—	22 863	—	—	29 811	15 978	31 024	21 793	—	1,9
20 à 50 ha	38 865	45 066	31 525	32 156	35 616	36 282	30 784	39 735	34 188	—	1,5
50 à 100 ha	—	64 758	37 703	55 352	52 550	62 215	—	—	39 421	—	1,7
Ensemble + de 50 ha	—	64 936	42 924	60 608	57 043	71 989	—	—	41 671	—	1,7
320. Bovins et cultures perma- nentes :											
20 à 50 ha	—	—	49 475	—	—	—	—	—	—	—	—
340. Bovins, porcins-volailles :											
10 à 20 ha	—	—	26 625	—	—	—	19 104	—	23 856	—	1,4
20 à 50 ha	—	—	35 329	—	—	—	—	—	28 745	—	1,2
448. Porcins :											
10 à 20 ha	—	—	34 948	—	—	—	—	—	—	—	—
20 à 50 ha	—	—	27 285	—	—	—	—	—	—	—	—
449. Volailles :											
10 à 20 ha	—	—	33 942	—	—	—	—	—	—	—	—
430. Porcins-volailles, bovins :											
10 à 20 ha	—	—	37 812	—	—	—	—	—	—	—	—
20 à 50 ha	—	—	32 258	—	—	—	—	—	—	—	—

* Résultats considérés comme peu fiables. Ils ne sont pas retenus pour les calculs de disparité.

TABLEAU 18bis Revenu agricole hors stock par exploitation

En F

Sous-orientation	Circonscription										Indice de disparité par O.T.E. × S.A.U.
	Nord Picardie	Haute et Basse- Nor- mandie	Bretagne Pays de la Loire Poitou- Charentes	Centre Région Pari- sienne	Franche- Comté Charn- pagne Bour- gogne	Lorraine Alsace	Limousin Auvergne	Rhône- Alpes	Aquitaine Midi- Pyrénées	Langue- doc Provence- Côte d'Azur Corse	
112. Horticulture :											
Sous verre :											
Moins de 5 ha	—	—	75 349	103 870	50 175	—	—	—	—	52 768	2,1
5 à 10 ha	—	—	—	—	—	—	—	—	—	—	—
Plein air :											
Moins de 5 ha	—	—	50 255	35 280	—	—	—	—	—	—	1,4
5 à 10 ha	—	—	50 671	—	—	—	—	—	—	—	—
336. Bovins :											
Lait :											
5 à 10 ha	—	—	11 156	—	—	—	—	16 300	—	—	1,5
10 à 20 ha	—	21 576	27 260	—	17 997	—	20 607	25 047	—	—	1,5
20 à 50 ha	29 683	33 195	38 409	—	34 094	42 202	30 100	44 713	19 371	30 406	1,5
50 à 100 ha	—	—	—	—	56 259	46 449	—	—	—	—	1,2
Ensemble + de 50 ha	—	—	—	—	58 173	46 449	—	—	—	—	1,3
Viande :											
5 à 10 ha	—	—	—	—	—	—	—	—	—	—	—
10 à 20 ha	—	—	38 235	—	—	—	20 193	—	—	—	2,3
20 à 50 ha	—	—	27 155	—	17 065	—	26 422	—	16 829	20 475	1,6
50 à 100 ha	—	—	31 513	—	38 723	—	33 254	—	—	—	1,2
Ensemble + de 50 ha	—	—	44 233	68 109	44 809	—	35 627	—	—	—	1,9
Lait et viande :											
5 à 10 ha	—	—	—	—	—	—	—	—	—	—	—
10 à 20 ha	—	—	19 465	—	—	—	—	—	—	—	—
20 à 50 ha	24 309	41 667	31 024	—	39 401	20 025	—	—	—	—	2,1
50 à 100 ha	—	58 698	54 148	—	—	55 441	—	—	—	—	1,1
Ensemble + de 50 ha	—	62 132	50 689	—	—	63 532	—	—	—	—	1,3

TABEAU 19 Résultat net d'exploitation par unité-travailleur annuelle familiale

En F/UTAF

Orientation	Circonscription										Indice de disparité par O.T.E. × S.A.U.
	Nord Picardie	Haute et Basse- Nor- mandie	Bretagne Pays de la Loire Poitou- Charentes	Centre Région Pari- sienne	Franche- Comté Champ- agne Bour- gogne	Lorraine Alsace	Limousin Auvergne	Rhône- Alpes	Aquitaine Midi- Pyrénées	Langue- doc Provence- Côte d'Azur Corse	
111. Agriculture générale :											
20 à 50 ha	27 253	—	—	41 753	42 284	—	—	—	24 967	37 157	1,7
50 à 100 ha	61 835	—	—	77 268	58 963	—	—	—	—	—	1,3
Ensemble + de 50 ha	79 400	—	—	103 892	71 811	—	—	—	—	—	1,4
+ de 100 ha	107 720	—	—	157 079	95 171	—	—	—	—	—	1,7
112. Horticulture :											
Moins de 5 ha	—	—	40 910	43 399	24 493	—	—	—	—	22 131	2,0
5 à 10 ha	—	—	29 782	—	—	—	—	—	—	—	—
120. Terres arables et cultures per- manentes :											
20 à 50 ha	—	—	—	—	—	—	—	—	16 362	—	—
130. Terres arables et bovins :											
10 à 20 ha	—	—	—	—	—	—	—	—	14 323	—	—
20 à 50 ha	27 435	—	24 565	21 573	24 803	—	—	—	23 679	—	1,3
50 à 100 ha	37 796	—	—	38 077	36 082	—	—	—	24 562	—	1,6
Ensemble + de 50 ha	46 785	—	—	36 783	42 374	—	—	—	24 562	—	1,9
223. Cultures fruitières :											
Moins de 5 ha	—	—	—	—	—	—	—	—	—	14 617	—
5 à 10 ha	—	—	—	—	—	—	—	—	—	30 326	1,4
10 à 20 ha	—	—	—	—	—	—	21 544	—	34 579	33 601	1,0
20 à 50 ha	—	—	—	—	—	—	—	—	—	42 189	—
224. Viticulture :											
Moins de 5 ha	—	—	—	—	65 459	26 191	—	—	22 027*	—	2,5
5 à 10 ha	—	—	13 641	—	—	—	—	41 141	-4 203*	16 100	3,0
10 à 20 ha	—	—	41 932	—	—	—	—	—	—	43 973	1,0
20 à 50 ha	—	—	40 226	—	—	—	—	—	—	48 563	1,2
50 à 100 ha	—	—	—	—	—	—	—	—	—	96 079	—
Ensemble + de 50 ha	—	—	—	—	—	—	—	—	—	105 493	—
210. Cultures permanentes et terres arables :											
10 à 20 ha	—	—	—	—	—	—	—	—	19 482	—	—
20 à 50 ha	—	—	—	—	—	—	—	—	24 145	—	—
230. Cultures permanentes et bovins :											
10 à 20 ha	—	—	23 561	—	—	—	—	—	—	—	—
20 à 50 ha	—	—	38 674	—	—	—	—	—	—	—	—
336. Bovins :											
5 à 10 ha	—	—	12 249	—	—	—	—	10 667	—	—	1,1
10 à 20 ha	—	16 347	17 297	—	12 346	—	—	17 996	11 273	—	1,6
20 à 50 ha	20 917	23 157	21 581	28 647	21 278	22 930	17 985	28 001	17 711	18 705	1,6
50 à 100 ha	—	32 213	33 261	36 672	26 614	34 871	23 188	—	—	—	1,6
Ensemble + de 50 ha	—	31 027	35 875	40 677	31 356	38 728	23 878	—	—	—	1,7
337. Ovins-caprins :											
20 à 50 ha	—	—	—	—	—	—	—	—	—	18 716	—
330. Bovins, ovins-caprins :											
10 à 20 ha	—	—	—	—	—	—	—	—	10 730	—	—
20 à 50 ha	—	—	—	—	—	—	—	—	16 522	—	—
310. Bovins et terres arables :											
10 à 20 ha	21 143	—	15 119	—	—	17 110	12 758	18 858	11 754	—	1,8
20 à 50 ha	22 059	29 540	19 319	19 196	26 244	21 468	18 714	23 901	19 262	—	1,6
50 à 100 ha	—	41 424	28 765	31 404	35 827	44 515	—	—	25 316	—	1,8
Ensemble + de 50 ha	—	42 776	30 159	34 844	40 137	48 069	—	—	25 920	—	1,9
320. Bovins et cultures perma- nentes :											
20 à 50 ha	—	—	32 274	—	—	—	—	—	—	—	—
340. Bovins, porcins-volailles :											
10 à 20 ha	—	—	24 935	—	—	—	11 125	—	15 026	—	2,2
20 à 50 ha	—	—	23 156	—	—	—	—	—	19 557	—	1,2
448. Porcins :											
10 à 20 ha	—	—	21 088	—	—	—	—	—	—	—	—
20 à 50 ha	—	—	39 399	—	—	—	—	—	—	—	—
449. Volailles :											
10 à 20 ha	—	—	30 196	—	—	—	—	—	—	—	—
430. Porcins-volailles, bovins :											
10 à 20 ha	—	—	24 134	—	—	—	—	—	—	—	—
20 à 50 ha	—	—	21 068	—	—	—	—	—	—	—	—

* Résultats considérés comme peu fiables. Ils ne sont pas retenus pour les calculs de disparité.

1. L'évolution des revenus de 1973 à 1974

L'examen de cette évolution rencontre deux difficultés principales :

- la première tient au renouvellement de l'échantillon entre ces deux années qui porte sur environ 30 % de l'effectif global avec, bien entendu, un taux fort variable selon les catégories. Le simple rapprochement des résultats annuels est, de ce fait, une procédure à rejeter, le risque étant trop grand d'imputer à la conjoncture des changements liés en réalité aux modifications mêmes du contenu de l'échantillon ;
- la seconde est le résultat de la poursuite d'une inflation importante au cours de la période. L'indice de variation des prix de la production intérieure brute (P.I.B.) accuse en effet une progression de + 11,2 %. Il faut donc que les indicateurs de revenus marquent une progression égale à ce pourcentage pour qu'il y ait maintien des revenus de 1973 à 1974.

Dans ces conditions, il convient de prendre certaines précautions pour analyser cette évolution :

- les résultats présentés au titre de la comparaison 1973-1974 (annexe II) sont ceux d'un **échantillon constant** défini comme suit : l'ensemble des exploitations présentes dans l'échantillon au cours de ces deux exercices et dont le classement correspond à l'OTE et à la SAU recalculées en 1973, quelle que soit la catégorie à laquelle elles appartiennent en 1974. Cet échantillon peut être qualifié de « constant-variable », par opposition à un échantillon « constant-constant » qui serait constitué des seules exploitations présentes en 1973 et 1974 et ayant le **même classement** au cours de ces deux années. Le tableau de répartition de cet échantillon figure en tête de l'annexe II ;
- les résultats de cet échantillon sont exprimés en francs courants pour 1974. Un indice de variation 1973-1974 est calculé également à partir des valeurs exprimées en francs courants. Compte tenu du niveau d'inflation enregistré, un indice de 111 exprime simplement une constance par rapport à 1973, un indice supérieur une augmentation, un indice inférieur une baisse pour le critère considéré.

L'analyse porte sur les orientations technico-économiques représentées dans les résultats « France entière ». Un tableau particulier reprend, pour chacune d'elles, les types de données utilisées pour conduire cette analyse : résultats principaux, produits, charges réelles, appareil productif et endettement. Pour chaque critère sont publiées la variation en francs courants et celle, en francs constants 1973, obtenue en déflétant par l'indice des prix de la production intérieure brute (P.I.B.) (cf. tableaux 20, A à G).

En ce qui concerne les variations régionales de ces résultats, le lecteur est renvoyé aux brochures correspondantes publiées par les Services Régionaux de Statistique Agricole. Toutefois on trouvera dans ce paragraphe, sous forme graphique, une présentation de l'évolution du résultat net d'exploitation (ou revenu agricole familial) de 1973 à 1974, **par circonscription de Bruxelles** et France entière pour les principales orientations technico-économiques (1).

Chacun de ces graphiques fait apparaître en abscisse le revenu 1973 et en ordonnée le revenu 1974 exprimé en **francs constants 1973**. La bissectrice de l'angle formé par les axes de coordonnées est la droite d'isorevenu. L'examen de la position de chaque moyenne par rapport à cette droite permet d'apprécier la variation positive ou négative du revenu correspondant.

Agriculture générale

L'exercice comptable retenu dans le Réseau d'Information est, on le sait, l'année civile et non la campagne agricole ; par conséquent les résultats 74 procèdent, en réalité, pour partie de la récolte 73 et pour partie de la récolte 74. Cette dernière a été bonne pour le blé tendre, médiocre pour l'orge et nettement décevante pour le maïs. Mais ces variations de volume peu satisfaisantes ont été plus que compensées par une évolution favorable des prix. Ceci est également vrai pour la production de betteraves qui a enregistré des rendements en baisse mais des prix très élevés. Pour la pomme de terre, la récolte 1974 est du même ordre que celle de 1973 mais les prix ont été en baisse.

Le bilan pour la production végétale en grande culture est cependant largement positif.

Les résultats économiques marquent une progression sensible et si on déflate les différents indicateurs retenus par l'indice de la variation des prix de la production intérieure brute (P.I.B.) on constate des gains notables, quelle que soit la classe de taille. Cependant ceux-ci sont moins importants dans les exploitations de plus de 100 ha.

(1) Y compris l'orientation « viticulture » non représentée au niveau « France entière », mais figurant dans de nombreux échantillons régionaux.

La progression des revenus va de + 5 % (dans ce cas et pour le résultat net d'exploitation) à + 16 % selon l'indicateur, les revenus par travailleur étant majorés, au-delà de 50 ha, par rapport aux revenus par exploitation, suite à une certaine réduction du temps de travail. Les différences selon la classe de dimension s'expliquent aussi par l'échantillonnage : les exploitations de 20 à 50 ha sont représentées non seulement en « Nord-Picardie », « Centre, Région Parisienne », « Franche-Comté, Champagne, Bourgogne », mais aussi en « Aquitaine, Midi-Pyrénées » et « Languedoc, Provence-Côte d'Azur, Corse ». Or, dans ces deux dernières circonscriptions les résultats ont enregistré une progression plus forte qu'ailleurs, par suite de la bonne récolte de céréales et en particulier de maïs en « Aquitaine, Midi-Pyrénées » et d'une production très satisfaisante en « Languedoc, Provence-Côte d'Azur, Corse ».

Le **produit d'exploitation** accuse en général une variation très marquée, légèrement supérieure à celle du produit à l'hectare (cette différence est en relation avec un certain accroissement de superficie). Dans sa composition il est clair cependant que seul le produit végétal a évolué favorablement (de + 6,6 % à + 9,9 % en francs constants selon la classe de taille) mais il représente plus de 80 % en général du produit total.

Les **charges** sont en hausse sensible, en particulier les consommations intermédiaires (de + 5,5 % à + 11,3 % en francs constants selon la classe de taille). Parmi ces consommations intermédiaires, les postes les plus affectés par la hausse sont les carburants et lubrifiants (en moyenne + 30 %) et aussi les engrais (+ 7 % sauf dans les plus de 100 ha). Les frais d'exploitation ont moins augmenté (de 1,5 à 3 %). Cela tient à une baisse en francs constants du fermage, des impôts d'exploitation et fonciers et des assurances qui vient compenser au moins partiellement la hausse des salaires (autour de 10 % en moyenne) et celle notable des frais financiers (jusqu'à 20 %).

Les **amortissements** ont progressé à peu près comme les frais d'exploitation.

Si l'on examine enfin les **variations de l'appareil de production et de l'endettement**, on peut constater une tendance à l'augmentation des superficies, sauf dans la classe des + de 100 ha, où sans doute la dimension de l'entreprise est jugée suffisante. Dans le même temps le nombre de travailleurs semble continuer à diminuer, du moins dans les grandes unités (au-delà de 50 ha) où se manifestent donc encore certains gains de productivité. Cette diminution se marque surtout au niveau du travail familial.

Le capital d'exploitation croît corrélativement à cette diminution de la main d'œuvre (la substitution entre facteurs de production se poursuit). L'endettement total a plutôt tendance à baisser, sauf dans la classe (50 à 100 ha) celle précisément marquée par un accroissement de superficie assez fort (+ 2,5 %).

Terres arables et bovins

Ce système participe pour partie du précédent (la dénomination « terres arables » correspond le plus souvent à « l'agriculture générale ») mais le secteur de la production bovine y occupe une place plus importante, environ 35 à 40 % en pourcentage du produit. Or cette production n'a pas eu de bons résultats en 1974. La production de viande bovine a subi une évolution de prix défavorable qui a contrecarré l'accroissement des ventes. La production de lait a stagné et son prix a moins monté que l'indice des prix de la P.I.B. D'autre part, il faut noter aussi un renchérissement du coût des aliments du bétail qui a parfois entraîné une moindre utilisation de concentrés.

Les **résultats économiques** sont donc moins bons que dans l'orientation précédente. En francs constants on observe une quasi-stagnation dans les grandes exploitations (+ de 50 ha), tandis que c'est une baisse qui se manifeste dans les exploitations moyennes (classe de 20 à 50 ha). Le résultat net d'exploitation (revenu agricole familial) est l'indicateur le plus pénalisé. L'évolution du **produit** marque pourtant un accroissement supérieur à celui correspondant à la simple hausse des prix. En francs constants, il y a un gain d'autant plus marqué que la taille des entreprises est grande. Le produit végétal progresse d'une manière analogue à celle observée dans l'agriculture générale sauf dans les exploitations de 20 à 50 ha où la progression est moindre. Le produit animal est amputé d'un pourcentage variant entre 4 et 9 (francs constants).

Mais les **charges** ont subi une forte hausse en valeur réelle : de 4 à 6 %. Les consommations intermédiaires en sont responsables avec une variation en francs constants comprise entre 8 et 10 %. Les frais d'exploitation ont peu augmenté, tandis que les amortissements du matériel avaient tendance à stagner ou à baisser. En ce qui concerne **l'appareil productif et l'endettement**, on remarque des tendances analogues à celles déjà notées à propos de l'agriculture générale : accroissement des superficies jusqu'à 100 ha, diminution du nombre d'unités-travailleurs, principalement familiale, du moins au-delà d'un seuil de 50 ha.

Le capital d'exploitation s'accroît, en francs constants, au-delà de 50 ha. Les emprunts totaux subissent également une hausse sensible (entre 4 et 10 %), contrairement à ce qui s'est passé dans l'agriculture générale.

Bovins et terres arables

Cette orientation est proche de la précédente : le pôle « bovins » devient prépondérant. Si l'on examine la composition du produit, on constate que le produit animal représente entre 50 et 60 % du produit total contre moins de 40 % dans l'orientation précédente. Les **résultats économiques** dans les trois classes de taille représentées ont soit stagné (les exploitations de plus de 50 ha), soit baissé (en-dessous de ce seuil). Leur niveau est comparable à celui enregistré à superficie équivalente, dans l'orientation « terres arables et bovins ».

Cependant l'évolution des composantes du **produit** n'est pas identique : si le produit végétal varie à peu près dans les mêmes conditions, il n'en va pas de même du produit animal qui, en francs constants, baisse moins que précédemment. Cela tient vraisemblablement au fait que le lait y occupe une place plus importante que celle de la viande.

L'évolution des **charges réelles** est par contre parallèle à celle observée dans les systèmes précédents : augmentation de 5 à 10 % des **consommations intermédiaires** en valeur constante, principalement à cause des aliments du bétail (poste très important) et dans une moindre mesure des carburants et lubrifiants.

Les **frais d'exploitation** varient moins que les consommations intermédiaires. Les salaires et charges sociales et les frais financiers sont les postes correspondants qui augmentent le plus. Les **amortissements du matériel** subissent une hausse un peu supérieure à la variation des prix de la P.I.B.

L'**appareil productif** subit des évolutions de même sens que celles observées dans les orientations déjà examinées, du moins pour les surfaces équivalentes, mais leur amplitude est plus forte. Dans les classes (20 à 50 ha) et (50 à 100 ha) on note un accroissement de superficie très net qui atteint respectivement + 2,3 % et + 4,7 %. Au contraire dans la classe (10 à 20 ha), la superficie a tendance à baisser. En ce qui concerne la main d'œuvre, on observe, là comme ailleurs, une certaine réduction.

Enfin le capital d'exploitation est peu modifié, cependant que l'endettement total croît surtout dans les petites (10 à 20 ha) et les grandes exploitations (50 à 100 ha) et curieusement beaucoup moins dans les exploitations moyennes (20 à 50 ha).

Bovins et porcins-volaille

Cette association de productions est représentée sur une seule classe de taille (10 à 20 ha). La composition du produit (d'après divers recoupements) fait apparaître la prépondérance du secteur bovin (près de 50 %), suivi par le secteur porcin (plus de 30 %), tandis que le secteur avicole y est très mal représenté (environ 3 %). On peut noter que le produit moyen y est supérieur à celui constaté dans l'orientation précédente : 75 990 F contre 63 730 F. Au niveau de la valeur ajoutée brute, les résultats sont assez proches. Le résultat brut d'exploitation et le résultat net d'exploitation y sont par contre inférieurs, ce qui traduit un impact défavorable de certaines charges.

Cependant l'évolution 1973-1974 des **résultats économiques** se traduit par une dégradation assez marquée : en francs constants, la valeur ajoutée brute perd plus de 8 %, le résultat brut d'exploitation plus de 10 % et le résultat net d'exploitation 14 %. C'est la conséquence de cours des porcins peu favorables durant le premier semestre 1974, et qui n'ont amorcé une légère reprise qu'en fin d'année. Les mauvais résultats de cette spéculation s'ajoutent à ceux relativement médiocres du secteur bovin. La variation du **produit total** est négative (— 2,5 %) en francs constants. On peut noter que c'est la seule orientation examinée jusqu'à présent caractérisée par une baisse en valeur réelle du produit d'exploitation. Le produit végétal (7 % du produit total) subit une baisse assez forte, le produit animal (89 % du produit total) diminue de 1,9 %.

Cependant l'évolution des **charges réelles** n'est pas très différente de celle enregistrée par ailleurs, encore que les éleveurs ont, semble-t-il, quelque peu limité leur dépense de consommations intermédiaires. Celle-ci augmente de 6,2 % contre environ 10 % dans les deux orientations précédentes. Les frais d'exploitation restent presque constants (— 0,8 %). Par contre les amortissements du matériel subissent une hausse très marquée à l'inverse de ce que l'on avait pu noter dans les orientations précédentes.

L'**appareil productif** est modifié par accroissement de superficie (contrairement à ce qui s'est passé dans la même classe de taille pour l'orientation « bovins et terres arables »). Le nombre de travailleurs diminue de 2 %. En francs constants, le capital d'exploitation est resté à peu près stable, tandis que l'endettement s'est accru assez fortement (+ 7 %).

Bovins-lait

Ce système spécialisé est représenté dans les exploitations petites (10 à 20 ha) et moyennes (20 à 50 ha). On sait que d'une manière générale la collecte de lait a stagné en 1974 par suite de conditions climatiques plutôt défavorables et d'une certaine diminution de la consommation d'aliments concentrés consécutive elle-même à la hausse des prix. Cette stagnation peut aussi être imputée à l'augmentation de l'abattage des femelles. La production en volume est donc restée à peu près constante tandis que l'augmentation du prix du lait (+ 7,7 % en moyenne) n'a pas rattrapé le taux d'inflation.

La physionomie des **résultats économiques** observés dans le réseau confirme assez bien ces tendances générales : en termes réels la baisse des revenus est modérée [pour le résultat net d'exploitation — 3,4 % dans la classe (10 à 20 ha) ; — 5,8 % dans la classe (20 à 50 ha)].

Le **produit** d'exploitation a faiblement augmenté ou s'est maintenu (en francs constants), grâce à l'amélioration du produit végétal (qui représente environ 10 % du produit total) qui compense, et même au-delà, la baisse légère du produit animal et grâce aussi à un certain accroissement de superficie car le produit à l'hectare a plutôt tendance à baisser.

Mais l'évolution des **charges** est nettement défavorable. Leur croissance est plus forte que celle du produit d'où la dégradation des résultats. Les consommations intermédiaires augmentent de 6 à près de 9 % (en termes réels), chiffres assez proches de ceux observés par ailleurs. Les frais d'exploitation ont une tendance à l'alourdissement. Les amortissements du matériel ont augmenté de 3 à 5 %. L'examen de l'**appareil productif**

conduit à des constatations analogues à celles déjà présentées pour d'autres systèmes : léger accroissement de la superficie, constance du capital d'exploitation. L'endettement ne s'est pas accru de façon significative (contrairement à ce qui s'est passé dans d'autres catégories d'entreprises).

Bovins-viande

Les résultats de cette orientation peuvent être comparés à ceux de l'orientation précédente : deux classes de taille sont communes aux spéculations lait ou viande.

On peut remarquer en premier lieu que le produit animal est plus important dans les exploitations de 10 à 20 ha orientées vers la production de viande, ce qui atteste l'existence d'élevages relativement intensifs. Au contraire dans les exploitations de 20 à 50 ha, il est plus important dans les élevages laitiers.

Au niveau des **résultats économiques**, il apparaît toujours une supériorité, en valeur absolue, des résultats correspondant à l'orientation laitière, quelle que soit la classe de superficie mais l'évolution 1973-1974 est plutôt en faveur de la production de viande. La baisse des revenus dans les exploitations de cette orientation est minime ; elle n'excède pas 3 % (résultat net d'exploitation).

Le **produit** s'est accru fortement dans les exploitations moyennes (20 à 50 ha), de 20 % en francs courants, de plus de 8 % en francs constants. Dans les plus grandes exploitations (classe de 50 à 100 ha), il a moins progressé et a seulement suivi la hausse des prix. C'est seulement dans les petites exploitations (10 à 20 ha) que l'on observe une certaine régression en termes réels (- 2,6 %). Dans tous les cas, on note un accroissement marqué du produit végétal tandis que le produit animal enregistre des variations assez dissemblables selon les classes de taille.

Comme dans « bovins-lait », le produit à l'hectare a moins progressé que le produit d'exploitation et pour la même raison (variation de superficie).

Si l'on considère les **charges**, on s'aperçoit que c'est pour des raisons diverses que la variation des revenus est restée limitée :

- dans la classe des petites exploitations (10 à 20 ha), la baisse légère du produit a été conjuguée avec une compression des consommations intermédiaires (- 4 % en termes réels) et une légère diminution des charges réelles. Cette situation caractérise les élevages intensifs ;
- dans la classe des exploitations moyennes (20 à 50 ha), charges et produit sont marqués par une progression très sensible (+ 14,2 % pour les charges réelles dont + 18,1 % pour les consommations intermédiaires mais aussi + 8,3 % pour le produit total, en termes réels) ;
- dans la classe des grandes exploitations (50 à 100 ha), les charges ont moins augmenté que précédemment, le produit d'exploitation est lui-même resté à peu près constant.

En réalité les types de production de viande bovine réalisés dans ces catégories d'exploitations d'élevage sont assez divers, mais difficiles à caractériser au niveau d'un échantillon aussi agrégé. Cette diversité peut expliquer une évolution quelque peu hétérogène.

Enfin l'examen de **l'appareil productif** révèle des tendances assez classiques. L'endettement seul se singularise avec une diminution dans les exploitations de moins de 20 ha et un accroissement variable au-delà de ce seuil, ceci vraisemblablement en relation avec les variations de l'activité économique analysées ci-dessus.

Bovins-lait et viande

Lorsque les exploitations pratiquant l'élevage bovin ne sont pas spécialisées dans le lait ou la viande, leurs **résultats économiques** semblent avoir évolué plus favorablement, et ce, à partir de niveaux déjà plutôt supérieurs. En effet, en termes réels, on peut noter soit un maintien des revenus, soit une légère amélioration. Cette dernière est de l'ordre de 2 % dans les entreprises de plus de 50 ha.

L'augmentation du **produit** atteint environ 2,5 à 4,5 % et elle est consécutive à celle du produit animal, cumulée au-delà de 50 ha avec celle du produit végétal.

Les **charges** ont augmenté, elles aussi, mais de façon relativement modérée (de 3 à 5 %), si l'on compare à d'autres systèmes de production. En effet les consommations intermédiaires progressent de moins de 8 % (en francs constants). Les frais d'exploitation et les amortissements du matériel ont stagné ou augmenté légèrement.

Enfin l'évolution de **l'appareil productif et de l'endettement** permet de retrouver les mêmes constatations : accroissement de la superficie, diminution du nombre d'unités-travailleurs (avec une exception pour les exploitations de taille supérieure à 50 ha où on note un léger accroissement de la main-d'œuvre familiale). L'endettement augmente dans les exploitations moyennes [classe (20 à 50 ha)], dans une proportion analogue à celle mise en évidence dans les exploitations d'élevage bovin de même superficie et spécialisées dans le lait ou la viande. Au contraire dans les exploitations de grande taille (supérieures à 50 ha) c'est plutôt une baisse qui est enregistrée.

En résumé, l'examen des résultats de cet échantillon montre que **l'évolution des revenus 1973-1974 est variable selon le système de production et assez généralement peu favorable**. L'agriculture générale fait exception avec une notable progression des revenus en termes réels. Dans les orientations combinées, les exploitations de taille supérieure à 50 ha ont souvent mieux réussi que les autres. Les revenus y ont soit stagné en termes réels par rapport à 1973, soit légèrement diminué. Ailleurs et notamment dans l'orientation « bovins

et porcins-volaille », la dégradation de la situation économique est plus marquée. Dans l'orientation spécialisée « bovins », on note une évolution moins négative dans les exploitations orientées principalement vers la production de viande (surtout les exploitations moyennes) que dans celles orientées principalement vers la production laitière. Les exploitations d'élevage bovin où la production est mixte ont des résultats qui ont évolué plus favorablement. Dans le détail, l'analyse des évolutions est rendue difficile par l'hétérogénéité de l'échantillon et peut-être aussi par une certaine erreur d'observation.

TABEAU 20 Variation (en %) des principaux résultats de l'échantillon constant 1973-1974

A - Agriculture générale

Classes de superficie Critères	20 à 50 ha		50 à 100 ha		+ de 100 ha		Ensemble + de 50 ha	
	Variation F. courant	Variation F. constant	Variation F. courant	Variation F. constant	Variation F. courant	Variation F. constant	Variation F. courant	Variation F. constant
I - Résultats économiques								
— Valeur ajoutée brute	+ 20,4	+ 8,3	+ 21,5	+ 9,3	+ 15,9	+ 4,2	+ 18,6	+ 6,7
— Résultat brut d'exploitation ..	+ 23,6	+ 11,2	+ 24,1	+ 11,6	+ 16,6	+ 4,9	+ 20,4	+ 8,3
— Résultat net d'exploitation ...	+ 27,1	+ 14,3	+ 25,7	+ 13,0	+ 17,0	+ 5,2	+ 21,3	+ 9,1
— Résultat net par UTAF	+ 27,0	+ 14,2	+ 29,0	+ 16,0	+ 21,0	+ 8,8	+ 23,0	+ 10,6
II - Produit	+ 20,7	+ 8,5	+ 22,3	+ 10,0	+ 16,4	+ 4,7	+ 19,2	+ 7,2
<i>dont :</i>								
— Produit végétal	+ 22,1	+ 9,8	+ 22,2	+ 9,9	+ 18,5	+ 6,6	+ 20,3	+ 8,2
— Produit animal	+ 2,4	— 7,9	+ 18,5	+ 6,6	— 9,9	— 19,0	+ 6,8	— 4,0
— Produit/ha	+ 20,0	+ 7,9	+ 20,0	+ 7,9	+ 16,0	+ 4,3	+ 18,0	+ 6,1
III - Charges réelles	+ 17,0	+ 5,2	+ 20,0	+ 7,9	+ 16,0	+ 4,3	+ 18,0	+ 6,1
<i>dont :</i>								
— Consommations intermédiaires	+ 21,1	+ 8,9	+ 23,8	+ 11,3	+ 17,3	+ 5,5	+ 20,5	+ 8,4
— Frais d'exploitation	+ 12,9	+ 1,5	+ 14,8	+ 3,2	+ 14,3	+ 2,8	+ 14,5	+ 3,0
— Amortissement du matériel ..	+ 12,7	+ 1,3	+ 18,9	+ 6,9	+ 11,1	— 0,1	+ 15,0	+ 3,4
— Charges/ha	+ 16,0	+ 4,3	+ 18,0	+ 6,1	+ 16,0	+ 4,3	+ 17,0	+ 5,2
IV - Appareil productif et endettement								
— Superficie	+ 1,5	—	+ 2,5	—	+ 0,2	—	+ 1,3	—
— Unités-travailleurs (total)	+ 0,2	—	— 0,7	—	— 0,9	—	— 0,8	—
— Dont familiales	+ 0,1	—	— 1,8	—	— 2,6	—	— 2,0	—
— Capital d'exploitation	+ 14,1	+ 2,6	+ 20,2	+ 8,1	+ 15,0	+ 3,4	+ 17,5	+ 5,7
— Emprunts totaux	+ 8,0	— 2,9	+ 15,8	+ 4,1	+ 4,4	— 6,1	+ 9,6	— 1,4

B - Terres arables et bovins

Classes de superficie Critères	20 à 50 ha		50 à 100 ha		Ensemble + de 50 ha	
	Variation F. courant	Variation F. constant	Variation F. courant	Variation F. constant	Variation F. courant	Variation F. constant
I - Résultats économiques						
— Valeur ajoutée brute	+ 6,7	— 4,0	+ 9,7	— 1,3	+ 11,7	+ 0,4
— Résultat brut d'exploitation	+ 4,2	— 6,3	+ 9,4	— 1,6	+ 10,7	— 0,4
— Résultat net d'exploitation	+ 2,8	— 7,6	+ 8,7	— 2,2	+ 10,6	— 0,5
— Résultat net par UTAF	+ 6,0	— 4,7	+ 9,0	— 2,0	+ 11,0	— 0,2
II - Produit	+ 12,0	+ 0,7	+ 13,5	+ 2,1	+ 15,5	+ 3,9
<i>dont :</i>						
— Produit végétal	+ 15,7	+ 4,0	+ 21,1	+ 8,9	+ 21,6	+ 9,4
— Produit animal	+ 6,6	— 4,1	+ 0,6	— 9,5	+ 1,7	— 8,6
— Produit/ha	+ 10,0	— 1,1	+ 13,0	+ 1,6	+ 15,0	+ 3,4
III - Charges réelles	+ 18,0	+ 6,1	+ 16,0	+ 4,3	+ 18,0	+ 6,1
<i>dont :</i>						
— Consommations intermédiaires	+ 22,0	+ 9,7	+ 19,9	+ 7,8	+ 21,7	+ 9,4
— Frais d'exploitation	+ 14,2	+ 2,7	+ 10,5	— 0,6	+ 13,6	+ 2,2
— Amortissement du matériel	+ 9,3	— 1,7	+ 11,2	0,0	+ 10,9	— 0,3
— Charges/ha	+ 16,0	+ 4,3	+ 15,0	+ 3,4	+ 17,0	+ 5,2
IV - Appareil productif et endettement						
— Superficie	+ 2,2	—	+ 1,4	—	+ 0,9	—
— Unités-travailleurs (total)	— 3,4	—	— 3,0	—	— 2,4	—
— Dont familiales	— 3,4	—	+ 0,1	—	+ 0,1	—
— Capital d'exploitation	+ 11,4	+ 0,2	+ 16,9	+ 5,1	+ 16,3	+ 4,6
— Emprunts totaux	+ 22,5	+ 10,2	+ 16,0	+ 4,3	+ 16,8	+ 5,0

C - Bovins et terres arables

Classes de superficie Critères	20 à 50 ha		50 à 100 ha		+ de 100 ha		Ensemble + de 50 ha	
	Variation F. courant	Variation F. constant	Variation F. courant	Variation F. constant	Variation F. courant	Variation F. constant	Variation F. courant	Variation F. constant
I - Résultats économiques								
— Valeur ajoutée brute	+ 8,9	— 2,1	+ 7,1	— 3,7	+ 12,1	+ 0,8	+ 13,2	+ 1,8
— Résultat brut d'exploitation .	+ 9,1	— 1,9	+ 4,5	— 6,0	+ 12,0	+ 0,7	+ 12,8	+ 1,4
— Résultat net d'exploitation	+ 7,9	— 3,0	+ 1,8	— 8,5	+ 11,2	+ 0,0	+ 11,5	+ 0,3
— Résultat net par UTAF	+ 8,0	— 2,9	+ 4,0	— 6,5	+ 12,0	+ 0,7	+ 12,0	+ 0,7
II - Produit	+ 13,1	+ 1,7	+ 10,9	— 0,3	+ 13,7	+ 2,2	+ 15,0	+ 3,4
<i>dont :</i>								
— Produit végétal	+ 16,3	+ 4,6	+ 14,2	+ 2,7	+ 19,2	+ 7,2	+ 20,0	+ 7,9
— Produit animal	+ 10,9	— 0,3	+ 7,3	— 3,5	+ 9,2	— 1,8	+ 10,0	— 1,1
— Produit/ha	+ 10,0	— 1,1	+ 9,0	— 2,0	+ 9,0	— 2,0	+ 11,0	— 2,0
III - Charges réelles	+ 18,0	+ 6,1	+ 17,0	+ 5,2	+ 15,0	+ 3,4	+ 17,0	+ 5,2
<i>dont :</i>								
— Consommations intermédiaires	+ 22,9	+ 10,5	+ 18,0	+ 6,1	+ 16,4	+ 4,7	+ 18,0	+ 6,1
— Frais d'exploitation	+ 8,3	— 2,6	+ 14,6	+ 3,1	+ 12,3	+ 1,0	+ 14,0	+ 2,5
— Amortissement du matériel .	+ 12,7	+ 1,3	+ 13,3	+ 1,9	+ 12,4	+ 1,1	+ 15,0	+ 3,4
— Charges/ha	+ 16,0	+ 4,3	+ 15,0	+ 3,4	+ 10,0	— 1,1	+ 12,0	+ 0,7
IV - Appareil productif et endettement								
— Superficie	— 1,2	—	+ 2,3	—	+ 4,7	—	+ 4,0	—
— Unités-travailleurs (total) ...	— 0,7	—	— 1,8	—	— 1,9	—	— 2,0	—
— Dont familiales	0,0	—	— 1,5	—	— 1,0	—	0,0	—
— Capital d'exploitation	+ 11,4	+ 0,2	+ 0,4	— 1,6	+ 13,6	+ 2,2	+ 14,0	+ 2,5
— Emprunts totaux	+ 17,3	+ 5,5	+ 12,6	+ 1,3	+ 16,4	+ 4,7	+ 15,0	3,4

D - Bovins et porcins-volaille

Classes de superficie Critères	10 à 20 ha	
	Variation F. courant	Variation F. constant
I - Résultats économiques		
— Valeur ajoutée brute	+ 1,5	— 8,7
— Résultat brut d'exploitation	— 0,4	— 10,4
— Résultat net d'exploitation	— 4,6	— 14,2
— Résultat net par UTAF	— 3,0	— 12,8
II - Produit	+ 8,4	— 2,5
<i>dont :</i>		
— Produit végétal	— 10,0	— 19,1
— Produit animal	+ 9,1	— 1,9
— Produit/ha	+ 6,0	— 4,7
III - Charges réelles	+ 17,0	+ 5,2
<i>dont :</i>		
— Consommations intermédiaires	+ 18,1	+ 6,2
— Frais d'exploitation	+ 10,3	— 0,8
— Amortissement du matériel	+ 21,1	+ 8,9
— Charges/ha	+ 15,0	+ 3,4
IV - Appareil productif et endettement		
— Superficie	+ 2,1	—
— Unités-travailleurs (total)	— 2,1	—
— Dont familiales	— 2,0	—
— Capital d'exploitation	+ 10,5	— 0,6
— Emprunts totaux	+ 19,0	+ 7,0

E - Bovins—lait

Classes de superficie	10 à 20 ha		20 à 50 ha	
	Variation F. courant	Variation F. constant	Variation F. courant	Variation F. constant
I - Résultats économiques				
— Valeur ajoutée brute	+ 9,8	— 1,3	+ 8,1	— 2,8
— Résultat brut d'exploitation	+ 9,2	— 1,8	+ 6,9	— 3,9
— Résultat net d'exploitation	+ 7,4	— 3,4	+ 4,8	— 5,8
— Résultat net par UTAF	+ 8,0	— 2,9	+ 5,0	— 5,6
II - Produit	+ 12,5	+ 1,2	+ 12,5	+ 1,2
<i>dont :</i>				
— Produit végétal	+ 24,2	+ 11,7	+ 16,1	+ 4,4
— Produit animal	+ 9,4	— 1,4	+ 10,1	— 1,0
— Produit/ha	+ 11,0	— 0,2	+ 10,0	— 1,1
III - Charges réelles	+ 17,0	+ 5,2	+ 18,0	+ 6,1
<i>dont :</i>				
— Consommations intermédiaires	+ 18,0	+ 6,1	+ 20,9	+ 8,7
— Frais d'exploitation	+ 12,4	+ 1,1	+ 12,2	0,9
— Amortissement du matériel	+ 14,6	+ 3,1	+ 17,0	+ 5,2
— Charges/ha	+ 15,0	+ 3,4	+ 16,0	+ 4,3
IV - Appareil productif et endettement				
— Superficie	+ 1,7	—	+ 1,9	—
— Unités-travailleurs (total)	+ 0,9	—	+ 0,4	—
— Dont familiales	+ 0,9	—	+ 0,9	—
— Capital d'exploitation	+ 10,2	— 0,9	+ 11,3	+ 0,1
— Emprunts totaux	+ 14,6	+ 3,1	+ 9,3	— 1,7

F - Bovins — viande

Classes de superficie	20 à 50 ha		50 à 100 ha		+ de 100 ha		Ensemble + de 50 ha	
	Variation F. courant	Variation F. constant	Variation F. courant	Variation F. constant	Variation F. courant	Variation F. constant	Variation F. courant	Variation F. constant
I - Résultats économiques								
— Valeur ajoutée brute	+ 9,8	— 1,3	+ 14,6	+ 3,1	+ 7,9	— 3,0	+ 8,4	— 2,5
— Résultat brut d'exploitation	+ 8,7	— 2,2	+ 11,8	+ 0,5	+ 8,9	— 2,1	+ 9,6	— 1,4
— Résultat net d'exploitation	+ 7,8	— 3,1	+ 9,8	— 1,3	+ 8,0	— 2,9	+ 7,8	— 3,1
— Résultat net par UTAF	+ 10,0	— 1,1	+ 13,0	+ 1,6	+ 8,0	— 2,9	+ 8,0	— 2,9
II - Produit	+ 8,4	— 2,5	+ 20,5	+ 8,4	+ 11,6	+ 0,4	+ 12,3	+ 1,0
<i>dont :</i>								
— Produit végétal	+ 31,1	+ 17,9	+ 32,9	+ 19,5	+ 15,2	+ 3,6	+ 28,3	+ 15,4
— Produit animal	+ 3,1	— 7,3	+ 17,3	+ 5,5	+ 8,7	— 2,2	+ 7,4	— 3,4
— Produit/ha	+ 6,0	— 4,7	+ 18,0	+ 6,1	+ 10,0	— 1,1	+ 10,0	— 1,1
III - Charges réelles	+ 9,0	— 2,0	+ 27,0	+ 14,2	+ 14,0	+ 2,5	+ 15,0	+ 3,4
<i>dont :</i>								
— Consommations intermédiaires	+ 6,7	— 4,0	+ 31,3	+ 18,1	+ 20,9	+ 8,7	+ 22,3	+ 10,0
— Frais d'exploitation	+ 14,4	+ 2,9	+ 21,9	+ 9,6	+ 6,2	— 4,4	+ 6,8	— 4,0
— Amortissement du matériel	+ 10,1	— 1,0	+ 15,8	+ 4,1	+ 15,2	+ 3,6	+ 18,8	+ 6,8
— Charges/ha	+ 7,0	— 3,8	+ 25,0	+ 12,4	+ 12,0	+ 0,7	+ 13,0	+ 1,6
IV - Appareil productif et endettement								
— Superficie	+ 1,7	—	+ 1,6	—	+ 1,7	—	+ 1,7	—
— Unités-travailleurs (total)	+ 0,9	—	+ 0,9	—	+ 0,9	—	+ 0,9	—
— Dont familiales	+ 0,9	—	+ 0,9	—	+ 0,1	—	+ 0,9	—
— Capital d'exploitation	+ 3,0	— 7,4	+ 9,1	— 1,9	+ 7,6	— 3,2	+ 9,1	+ 1,9
— Emprunts totaux	+ 0,9	— 9,3	+ 21,2	+ 9,0	+ 17,3	+ 5,5	+ 19,1	+ 7,1

Classes de superficie Critères	20 à 50 ha		50 à 100 ha		Ensemble + de 50 ha	
	Variation F. courant	Variation F. constant	Variation F. courant	Variation F. constant	Variation F. courant	Variation F. constant
I - Résultats économiques						
— Valeur ajoutée brute	+ 11,2	0,0	+ 13,2	+ 1,8	+ 13,9	+ 2,4
— Résultat brut d'exploitation	+ 12,7	+ 1,3	+ 13,2	+ 1,8	+ 13,4	+ 2,0
— Résultat net d'exploitation	+ 12,0	+ 0,7	+ 13,3	+ 1,9	+ 13,8	+ 2,3
— Résultat net par UTAF	+ 17,0	+ 5,2	+ 12,0	+ 0,7	+ 13,0	+ 1,6
II - Produit	+ 14,1	+ 2,6	+ 15,7	+ 4,0	+ 16,1	+ 4,4
<i>dont :</i>						
— Produit végétal	+ 5,4	— 5,2	+ 14,3	+ 2,8	+ 13,4	+ 2,0
— Produit animal	+ 12,8	+ 1,4	+ 14,3	+ 2,8	+ 14,8	+ 3,2
— Produit/ha	+ 13,0	+ 1,6	+ 15,0	+ 3,4	+ 15,0	+ 3,4
III - Charges réelles	+ 15,0	+ 3,4	+ 17,0	+ 5,2	+ 17,0	+ 5,2
<i>dont :</i>						
— Consommations intermédiaires	+ 19,3	+ 7,3	+ 19,9	+ 7,8	+ 19,9	+ 7,8
— Frais d'exploitation	+ 9,1	— 1,9	+ 13,3	+ 1,9	+ 15,1	+ 3,5
— Amortissement du matériel	+ 13,4	+ 2,0	+ 11,6	+ 0,4	+ 9,6	— 1,4
— Charges/ha	+ 14,0	+ 2,5	+ 16,0	+ 4,3	+ 16,0	+ 4,3
IV - Appareil productif et endettement						
— Superficie	+ 0,6	—	+ 0,7	—	+ 1,3	—
— Unités-travailleurs (total)	— 3,2	—	— 1,6	—	— 0,6	—
— Dont familiales	— 3,5	—	+ 0,6	—	+ 0,9	—
— Capital d'exploitation	+ 9,9	— 1,2	+ 9,4	— 1,6	+ 8,4	— 2,5
— Emprunts totaux	+ 19,4	+ 7,4	+ 7,5	— 3,3	+ 6,0	— 4,7

GRAPHIQUE 1 L'évolution du revenu agricole familial de 1973 à 1974 selon le système de production

A. Agriculture générale

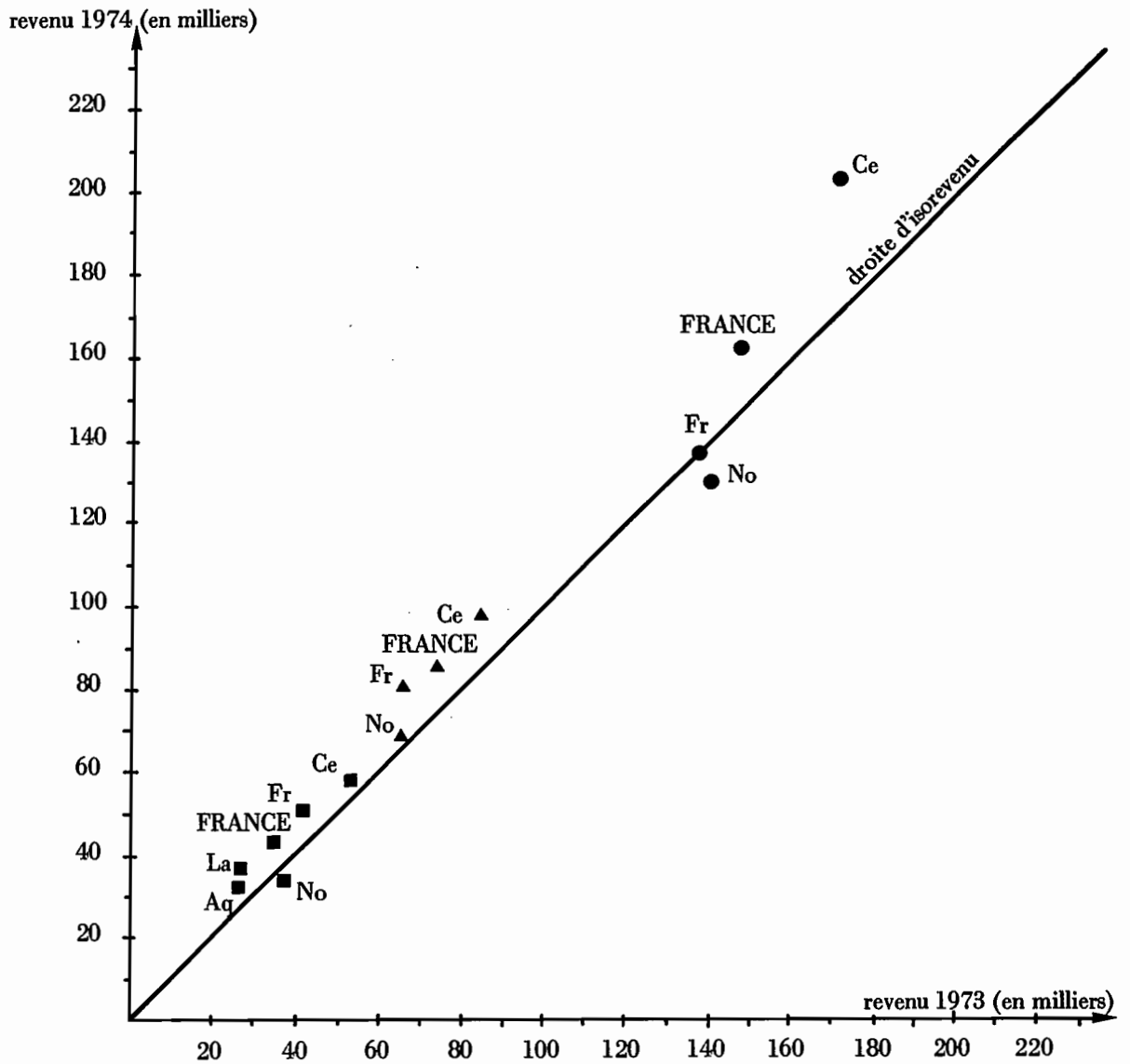

SYMBOLES utilisés dans les graphiques	CIRCONSCRIPTIONS DE BRUXELLES			
	Code	Régions de Programmes correspondantes	Code	Régions de Programmes correspondantes
▼ 10 à 20 ha	No	Nord, Picardie	Lo	Lorraine, Alsace
■ 20 à 50 ha	Bn	Basse-Normandie, Haute-Normandie	Li	Limousin, Auvergne
▲ 50 à 100 ha	Br	Bretagne, Pays de la Loire, Poitou-Charentes	Rh	Rhône-Alpes
● + de 100 ha	Ce	Centre, Région Parisienne	Aq	Aquitaine, Midi-Pyrénées
	Fr	Franche-Comté, Champagne, Bourgogne	La	Languedoc, Provence-Côte d'Azur, Corse
	FRANCE : Moyenne Nationale			

N.B. Étant donné les disparités de revenu agricole familial, il a semblé nécessaire d'adapter l'échelle des graphiques en fonction de l'orientation technico-économique concernée.

B. Terres arables et bovins

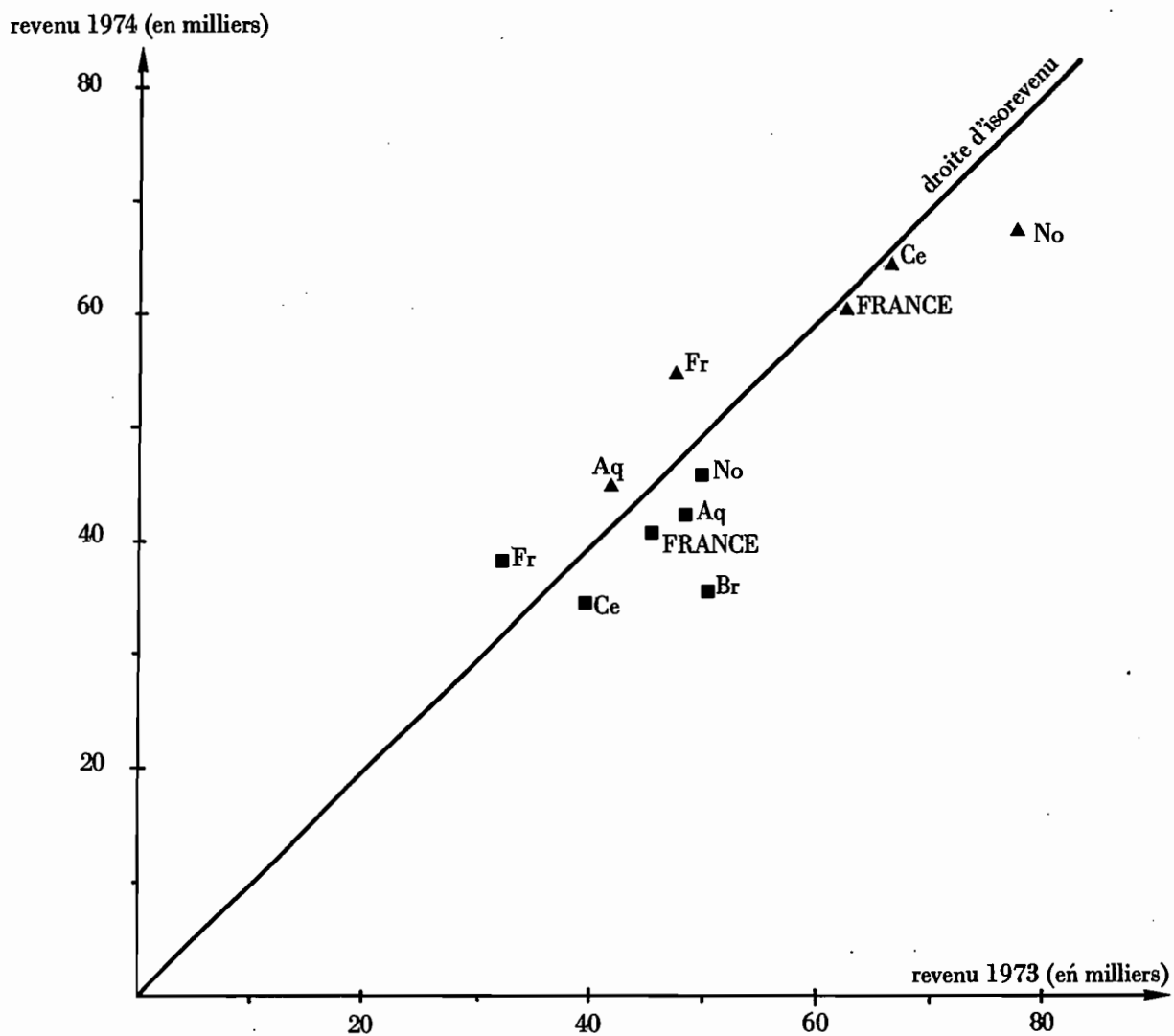

SYMBOLES utilisés dans les graphiques	CIRCONSCRIPTIONS DE BRUXELLES			
	Code	Régions de Programmes correspondantes	Code	Régions de Programmes correspondantes
▼ 10 à 20 ha	No	Nord, Picardie	Lo	Lorraine, Alsace
■ 20 à 50 ha	Bn	Basse-Normandie, Haute-Normandie	Li	Limousin, Auvergne
▲ 50 à 100 ha	Br	Bretagne, Pays de la Loire, Poitou-Charentes	Rh	Rhône-Alpes ¹
● + de 100 ha	Ce	Centre, Région Parisienne	Aq	Aquitaine, Midi-Pyrénées
	Fr	Franche-Comté, Champagne, Bourgogne	La	Languedoc, Provence-Côte d'Azur, Corse
	FRANCE : Moyenne Nationale			

C. Bovins et terres arables

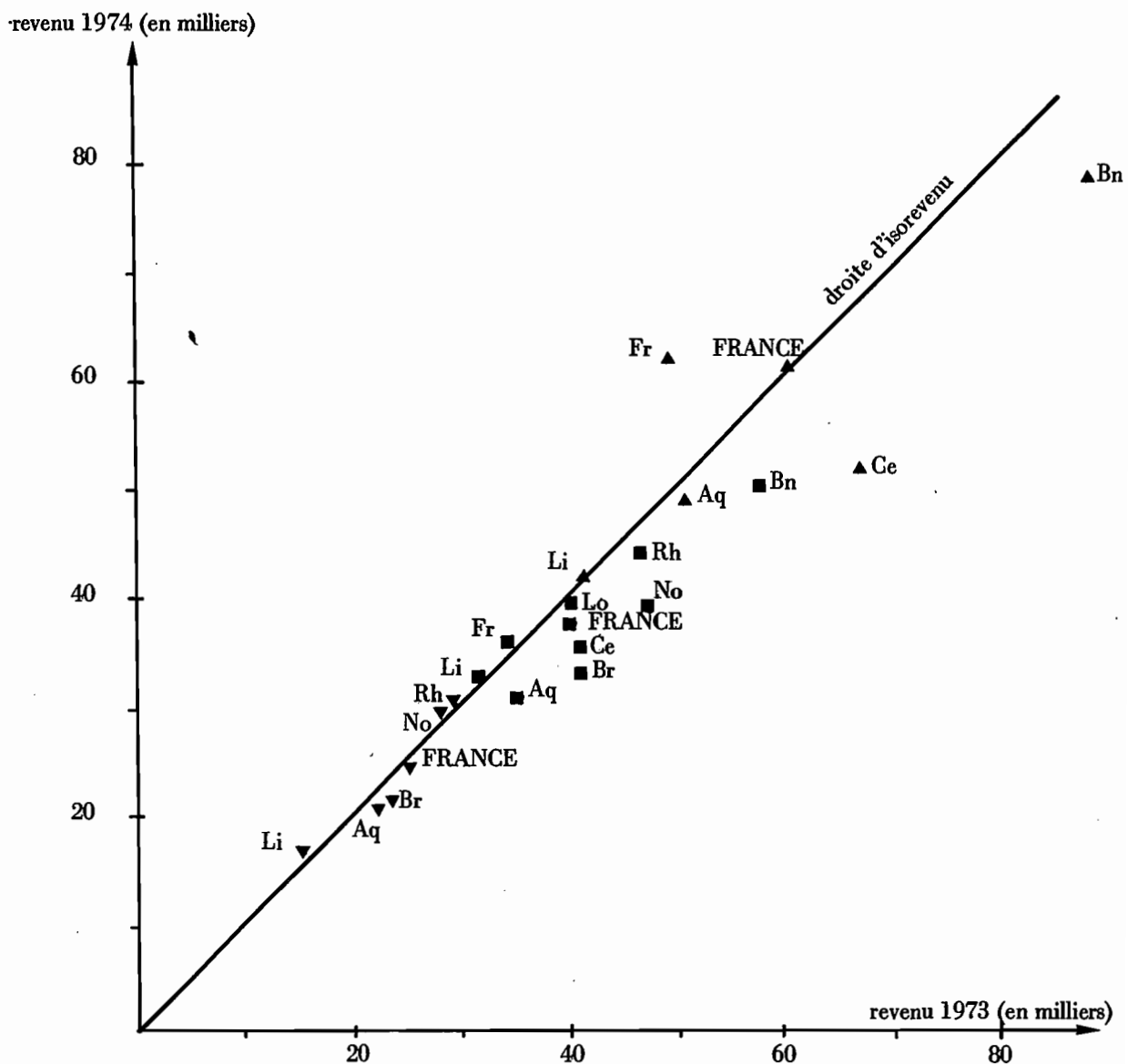

SYMBOLES utilisés dans les graphiques	CIRCONSCRIPTIONS DE BRUXELLES			
	Code	Régions de Programmes correspondantes	Code	Régions de Programmes correspondantes
▼ 10 à 20 ha	No	Nord, Picardie	Lo	Lorraine, Alsace
■ 20 à 50 ha	Bn	Basse-Normandie, Haute-Normandie	Li	Limousin, Auvergne
▲ 50 à 100 ha	Br	Bretagne, Pays de la Loire, Poitou-Charentes	Rh	Rhône-Alpes
● + de 100 ha	Ce	Centre, Région Parisienne	Aq	Aquitaine, Midi-Pyrénées
	Fr	Franche-Comté, Champagne, Bourgogne	La	Languedoc, Provence-Côte d'Azur, Corse
	FRANCE : Moyenne Nationale			

D. Bovins et porcins-voailles

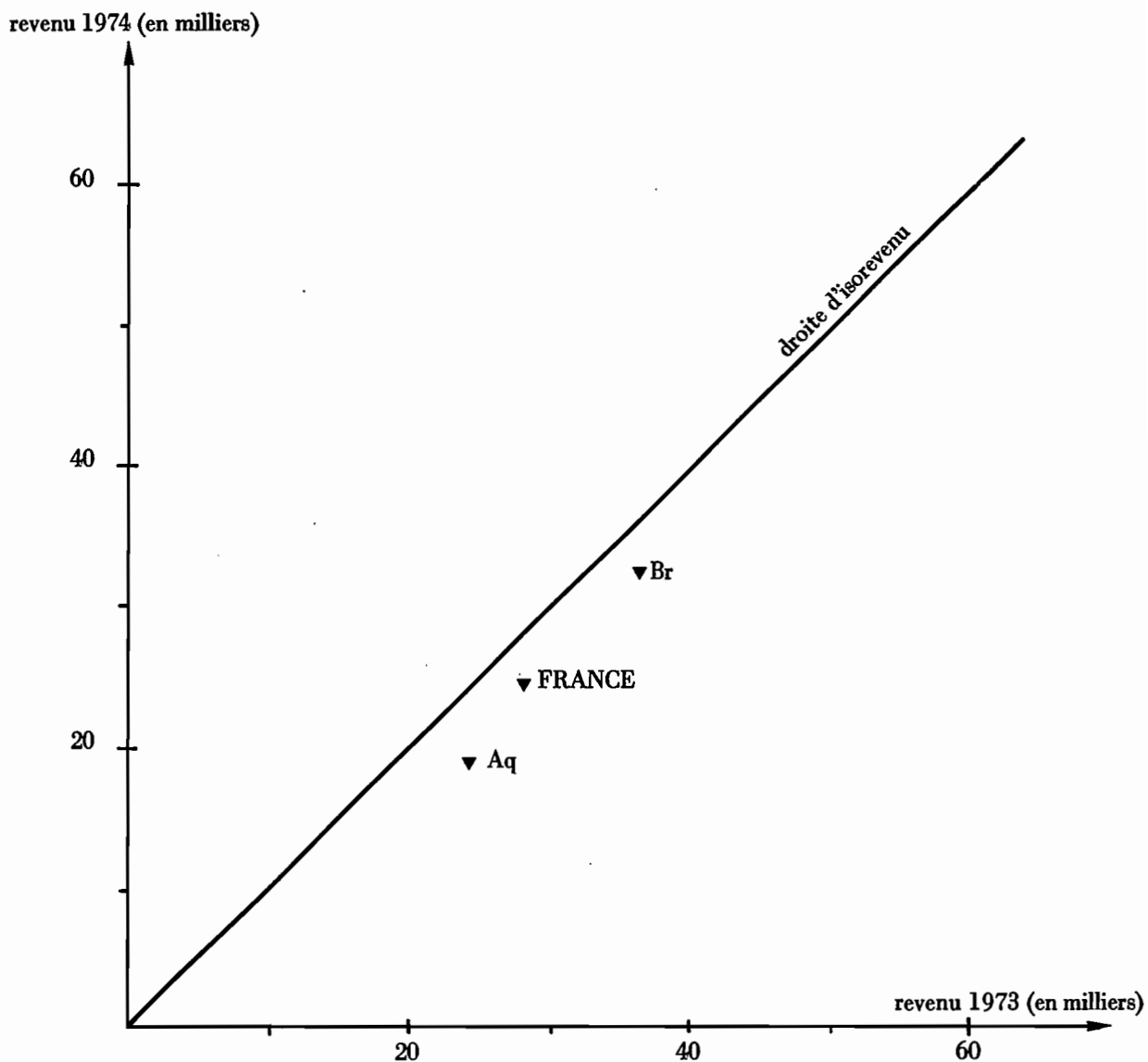

SYMBOLES utilisés dans les graphiques	CIRCONSCRIPTIONS DE BRUXELLES			
	Code	Régions de Programmes correspondantes	Code	Régions de Programmes correspondantes
▼ 10 à 20 ha	No	Nord, Picardie	Lo	Lorraine, Alsace
■ 20 à 50 ha	Bn	Basse-Normandie, Haute-Normandie	Li	Limousin, Auvergne
▲ 50 à 100 ha	Br	Bretagne, Pays de la Loire, Poitou-Charentes	Rh	Rhône-Alpes
● + de 100 ha	Ce	Centre, Région Parisienne	Aq	Aquitaine, Midi-Pyrénées
	Fr	Franche-Comté, Champagne, Bourgogne	La	Languedoc, Provence-Côte d'Azur, Corse
	FRANCE : Moyenne Nationale			

E. Bovins-lait

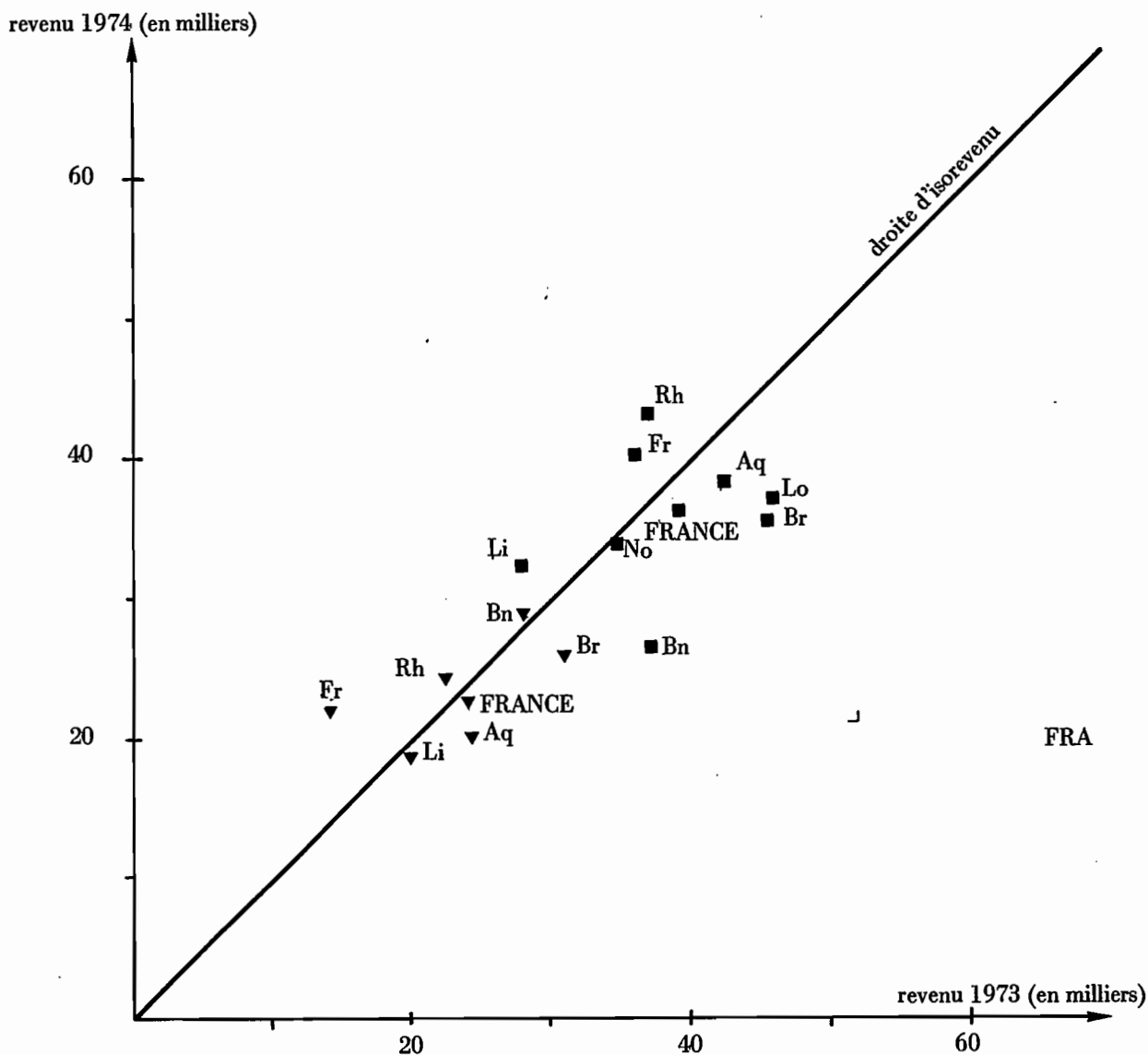

SYMBOLES utilisés dans les graphiques	CIRCONSCRIPTIONS DE BRUXELLES			
	Code	Régions de Programmes correspondantes	Code	Régions de Programmes correspondantes
▼ 10 à 20 ha	No	Nord, Picardie	Lo	Lorraine, Alsace
■ 20 à 50 ha	Bn	Basse-Normandie, Haute-Normandie	Li	Limousin, Auvergne
▲ 50 à 100 ha	Br	Bretagne, Pays de la Loire, Poitou-Charentes	Rh	Rhône-Alpes
● + de 100 ha	Ce	Centre, Région Parisienne	Aq	Aquitaine, Midi-Pyrénées
	Fr	Franche-Comté, Champagne, Bourgogne	La	Languedoc, Provence-Côte d'Azur, Corse
	FRANCE : Moyenne Nationale			

F. Bovins-viande

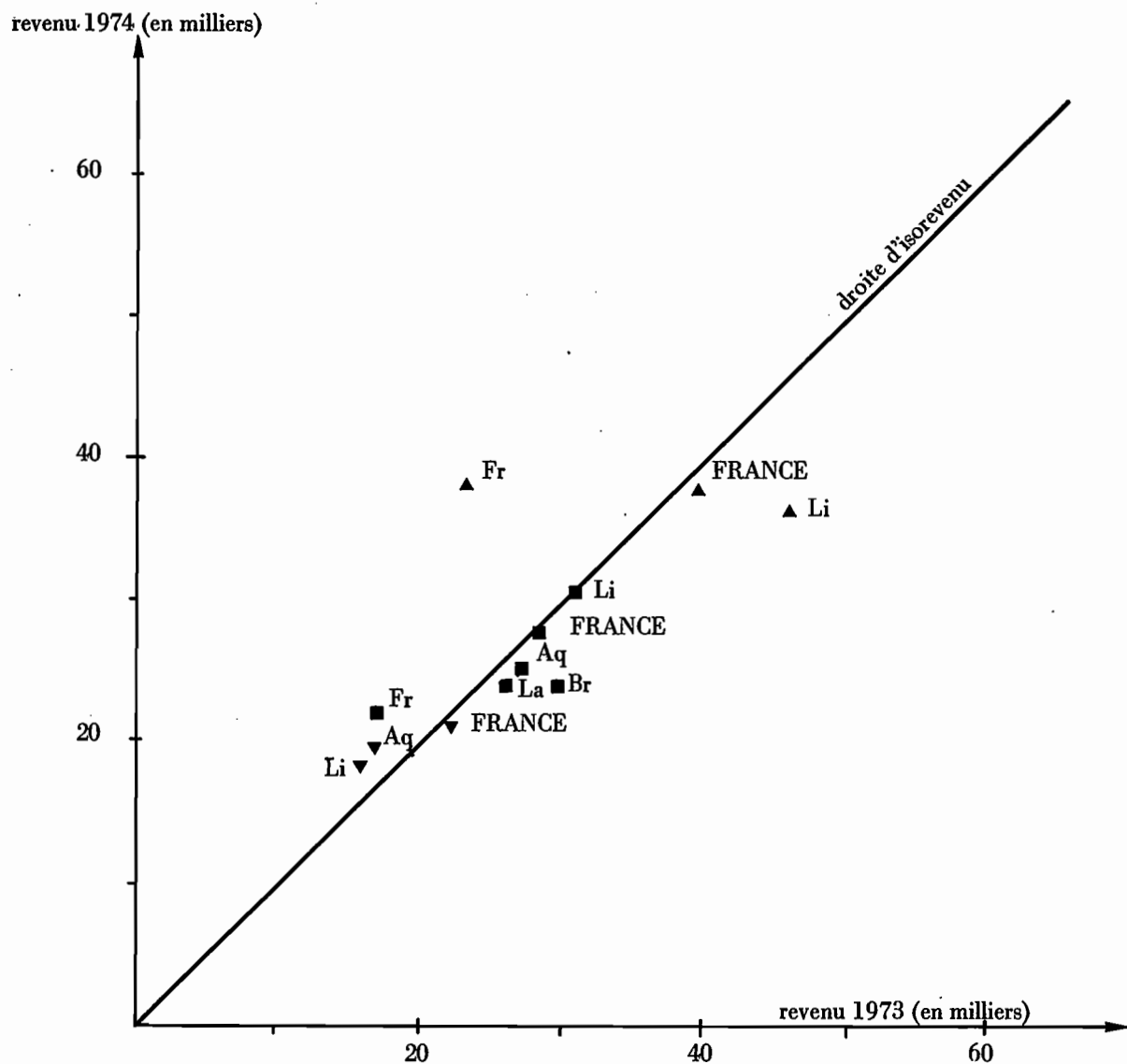

SYMBLES utilisés dans les graphiques	CIRCONSCRIPTIONS DE BRUXELLES			
	Code	Régions de Programmes correspondantes	Code	Régions de Programmes correspondantes
▼ 10 à 20 ha	No	Nord, Picardie	Lo	Lorraine, Alsace
■ 20 à 50 ha	Bn	Basse-Normandie, Haute-Normandie	Li	Limousin, Auvergne
▲ 50 à 100 ha	Br	Bretagne, Pays de la Loire, Poitou-Charentes	Rh	Rhône-Alpes
● + de 100 ha	Ce	Centre, Région Parisienne	Aq	Aquitaine, Midi-Pyrénées
	Fr	Franche-Comté, Champagne, Bourgogne	La	Languedoc, Provence-Côte d'Azur, Corse
	FRANCE : Moyenne Nationale			

G. Bovins, lait et viande

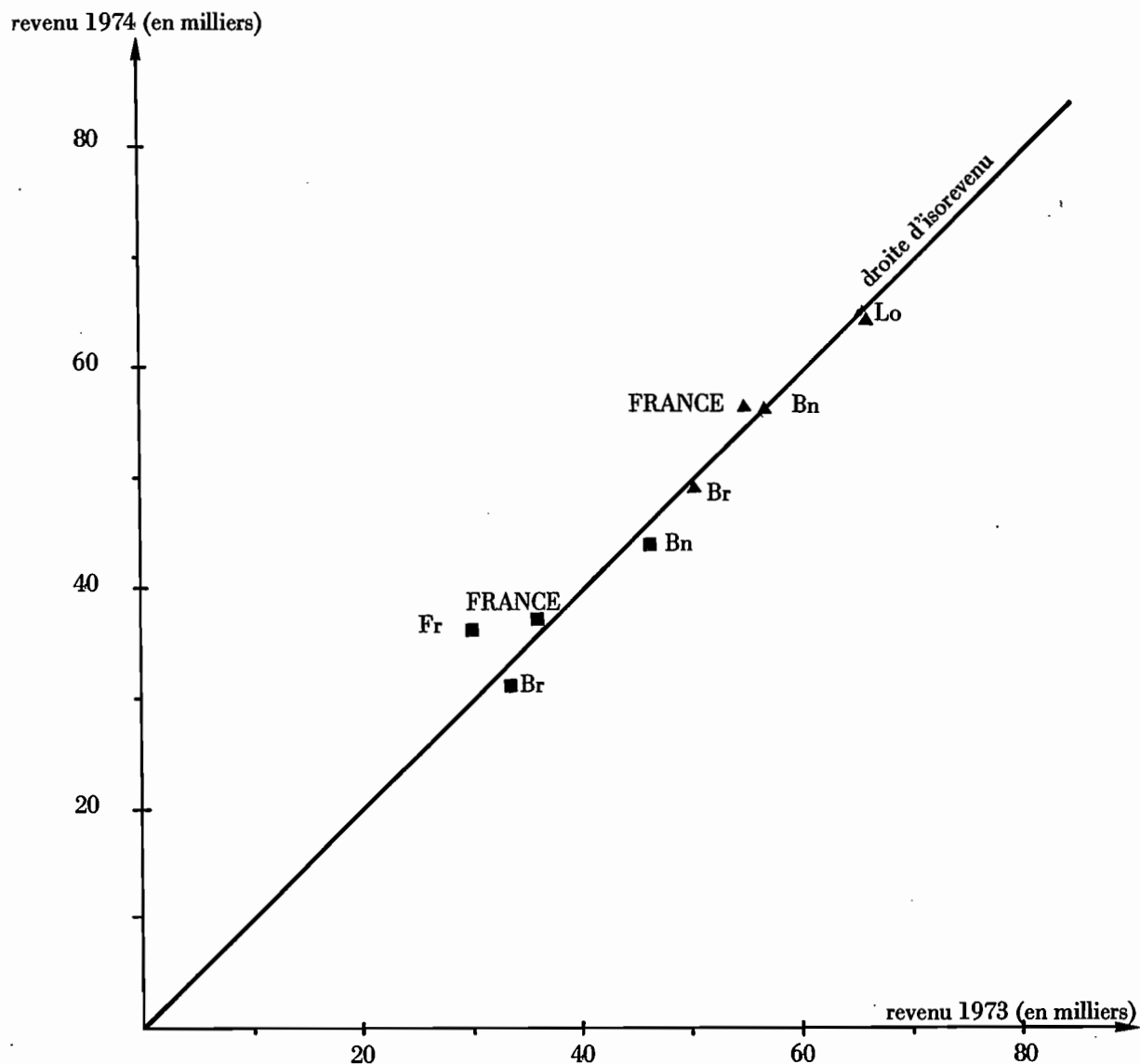

SYMBOLES utilisés dans les graphiques	CIRCONSCRIPTIONS DE BRUXELLES			
	Code	Régions de Programmes correspondantes	Code	Régions de Programmes correspondantes
▼ 10 à 20 ha	No	Nord, Picardie	Lo	Lorraine, Alsace
■ 20 à 50 ha	Bn	Basse-Normandie, Haute-Normandie	Li	Limousin, Auvergne
▲ 50 à 100 ha	Br	Bretagne, Pays de la Loire, Poitou-Charentes	Rh	Rhône-Alpes
● + de 100 ha	Ce	Centre, Région Parisienne	Aq	Aquitaine, Midi-Pyrénées
	Fr	Franche-Comté, Champagne, Bourgogne	La	Languedoc, Provence-Côte d'Azur, Corse
	FRANCE : Moyenne Nationale			

H. Viticulture

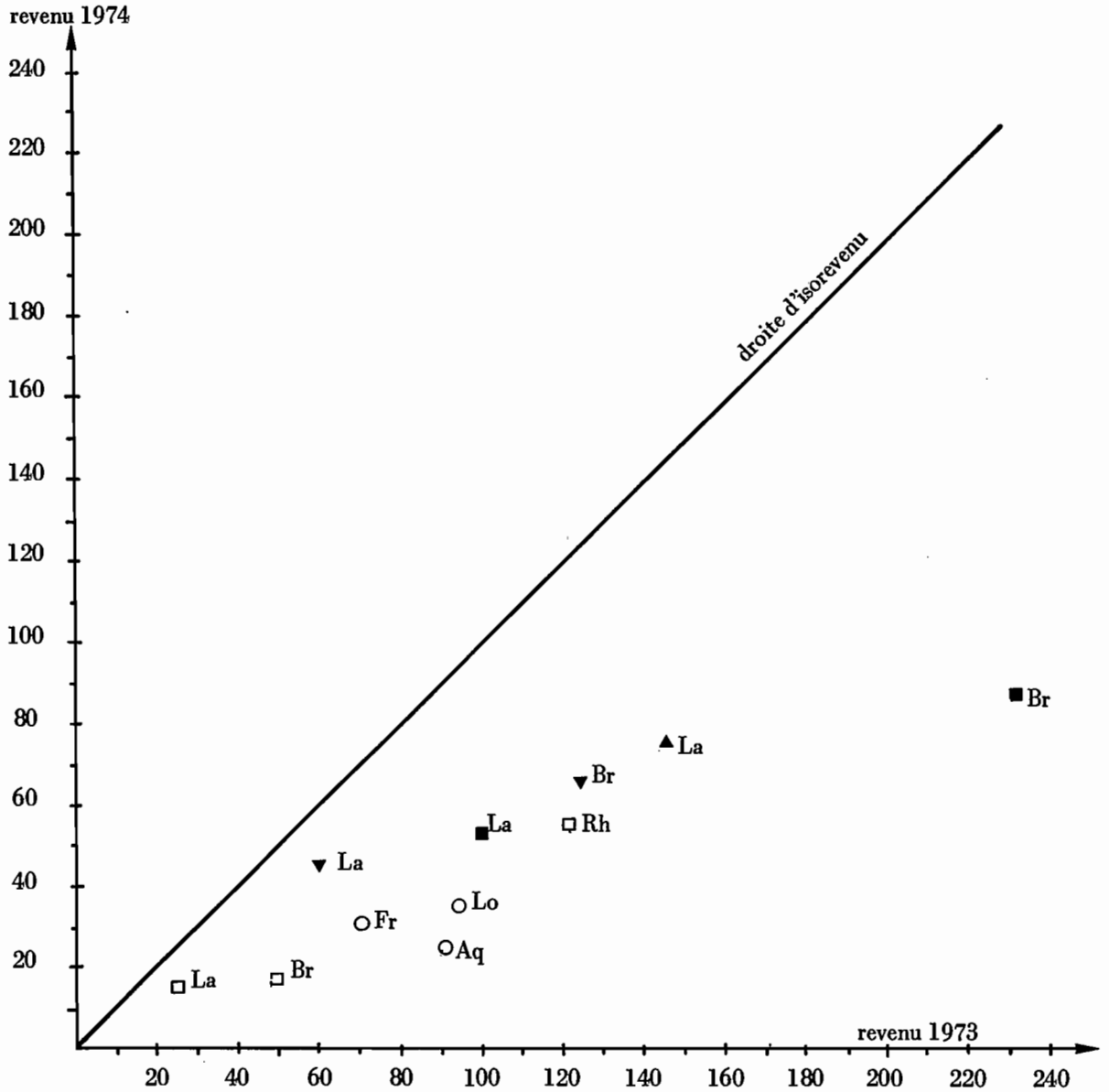

SYMBLES utilisés dans les graphiques	CIRCONSCRIPTIONS DE BRUXELLES			
	Code	Régions de Programmes correspondantes	Code	Régions de Programmes correspondantes
○ — de 5 ha	No	Nord, Picardie	Lo	Lorraine, Alsace
□ 5 à 10 ha	Bn	Basse-Normandie, Haute-Normandie	Li	Limousin, Auvergne
▼ 10 à 20 ha	Br	Bretagne, Pays de la Loire, Poitou-Charentes	Rh	Rhône-Alpes
■ 20 à 50 ha	Ce	Centre, Région Parisienne	Aq	Aquitaine, Midi-Pyrénées
▲ 50 à 100 ha	Fr	Franche-Comté, Champagne, Bourgogne	La	Languedoc, Provence-Côte d'Azur, Corse
● + de 100 ha	FRANCE : Moyenne Nationale			

2. L'évolution sur longue période (1968-1974)

Les résultats du réseau d'information sont désormais disponibles pour une période déjà relativement longue puisqu'elle couvre les années 1968 à 1974. On peut alors s'interroger sur les tendances « moyennes » ou « lourdes » qui se dégagent d'une vision non plus limitée à la courte période (les résultats d'un exercice par rapport à ceux de l'exercice précédent) mais portant sur un nombre d'années important.

Les notes suivantes tentent précisément de faire le point en matière d'évolution sur :

- les disparités, d'un point de vue général,
- les principaux résultats par système de production.

A - ÉVOLUTION GÉNÉRALE DES DISPARITÉS

Chaque année les disparités de revenus ont été mises en évidence. Il devient donc possible maintenant d'étudier la question importante de leur évolution. On peut en particulier se demander si l'hétérogénéité des situations économiques au sein de l'agriculture a tendance à se réduire ou au contraire à se renforcer, quelles sont les orientations productives et les tailles d'entreprises qui correspondent aux revenus extrêmes et contribuent ainsi à la définition même de ce concept de disparité.

En réalité, une réponse complète à une telle interrogation est difficilement concevable. Entre un revenu nul, voire négatif et un revenu de 100 000 F la disparité est immense... et peu significative. Il semble donc préférable de raisonner **non pas sur des revenus individuels** (dont on sait que, pour des raisons nombreuses et variées, la dispersion est considérable) **mais sur des revenus moyens**, caractéristiques de situations elles-mêmes moyennes pour tel ou tel système de production bien défini. D'ailleurs quand on réfléchit sur l'évolution des disparités ce sont, plus ou moins explicitement, des situations typiques qui sont envisagées : les petits éleveurs de bovins par rapport aux gros éleveurs ou aux céréaliculteurs, les arboriculteurs, les viticulteurs, etc.

Circonscrite de cette manière la démarche devient moins ambitieuse et on peut alors tenter d'apporter certains éléments de réponse à partir des mesures faites dans le réseau. Malgré un échantillon qui ne permet pas de décrire la totalité du champ d'observation, il reste en effet à l'actif du réseau une description assez bonne et assez constante de 1968 à 1974 de la situation de la polyculture-élevage et de quelques autres systèmes moins importants.

Plus qu'à une évaluation (en valeur absolue) des disparités internes au secteur agricole, qui reste délicate et partielle avec un échantillon tronqué précisément à ses extrémités (petites exploitations d'une part, très grosses unités d'autre part), c'est à celle de l'évolution qu'il est possible de s'intéresser.

A cette fin, on peut regrouper dans une série de tableaux (cf. pages suiv.) les valeurs prises par les principaux indicateurs de revenus (valeur ajoutée brute, résultat brut d'exploitation, résultat net d'exploitation, résultat net d'exploitation ou revenu agricole par travailleur familial) pour la période 1968-1974. Un tel agencement facilite la mise en évidence de certaines disparités, selon un procédé familier au lecteur des publications du réseau d'information.

La disparité, rappelons-le, peut en effet, être caractérisée par un indice ou coefficient, rapport de la moyenne catégorielle la plus élevée à la moyenne catégorielle la plus faible, pour l'indicateur de revenu envisagé.

Mais, **pour que la comparaison de ces indices dans le temps soit significative**, il faut cependant prendre la précaution importante consistant à éliminer certains changements qui seraient liés uniquement à la composition différente (choix des catégories) des échantillons annuels. En conséquence, nous n'avons retenu ci-dessous que les catégories présentes constamment dans l'échantillon au fil des années.

Remarques :

1 - Cette option est justifiée par l'objectif de mesure d'une évolution, liée directement à celle des valeurs extrêmes de la distribution des moyennes. Il faut que cette dernière corresponde à un même éventail de catégories. Notons d'ailleurs qu'au sein même d'une catégorie, le renouvellement annuel de certains adhérents peut lui aussi entraîner certaines variations non significatives.

2 - Dans le cadre d'une seule année, l'abandon de certaines catégories serait au contraire une opération contestable car il pourrait entraîner une réduction des disparités. De toute manière, rappelons encore que l'échantillon du réseau d'information, n'en autorise qu'une mesure partielle.

Enfin, pour la commodité de l'analyse, on examinera successivement l'évolution des disparités au niveau national puis au niveau régional, c'est-à-dire par circonscription de Bruxelles.

1° Évolution des disparités au niveau national

Dans les tableaux «France entière», le nombre de moyennes disponibles est assez limité, une douzaine environ, correspondant principalement à la famille de la polyculture-élevage. On ne saurait donc saisir l'éventail des disparités dans toute son ampleur, mais seulement celui existant dans cette famille de systèmes, il est vrai la plus importante par le nombre d'exploitations correspondant du champ d'observation.

Les résultats des tableaux 23 peuvent être synthétisés de la façon suivante :

TABLEAU 21 Évolution des indices de disparités
pour les principaux indicateurs de revenus de 1968 à 1974

Indicateur	Année							
	1968	1969	1970	1971	1972	1973	1974	
— Valeur ajoutée brute	8,2	7,1	7,2	6,3	5,1	5,2	5,5	
— Résultat brut d'exploitation	7,3	6,1	5,9	5,3	4,2	4,4	4,9	
— Revenu agricole familial	7,1	5,8	5,5	4,9	4,0	4,2	4,8	
— Revenu agricole par travailleur familial	8,9	7,8	7,3	6,3	5,2	5,3	5,9	

D'une manière générale quel que soit l'indicateur de revenu, on peut observer les deux tendances suivantes :

- **de 1968 à 1972 compris**, réduction des disparités chaque année avec une réduction plus rapide de 1968 à 1969, de 1970 à 1971 et de 1971 à 1972,
- **de 1972 à 1974**, la tendance est inverse, l'éventail des disparités s'accroît mais cependant le phénomène a une ampleur très limitée puisque en 1974 on n'est pas revenu à la situation 1971.

D'un indicateur à l'autre les phénomènes sont convergents mais l'ampleur des disparités qu'ils révèlent est variable.

- pour une année donnée, **l'éventail des disparités se rétrécit quand on passe de la valeur ajoutée brute au résultat brut d'exploitation et plus faiblement du résultat brut d'exploitation au résultat net d'exploitation (ou revenu agricole familial) ;**
- au contraire, **il est plus apparent au niveau du revenu agricole par travailleur familial**, expression d'ailleurs la plus significative de la situation de l'agriculteur.

Les systèmes de production qui entrent dans le calcul d'une disparité et en définissent ainsi l'étendue restent à peu près les mêmes au cours de la période. Il s'agit de l'agriculture générale sur grandes surfaces (ensemble + de 50 ha) pour les revenus élevés d'une part, et d'autre part du système « bovins » ou « bovins et terres arables » (qui en est d'ailleurs très proche), sur petites surfaces (10 à 20 ha). Au cours des années les plus récentes (1973 et 1974) c'est le système « bovins » qui représente la borne inférieure en matière de revenus.

En dehors de la polyculture-élevage, les cultures fruitières occupent une place dont on peut souligner la relative médiocrité.

2° Évolution des disparités au niveau régional

On peut s'attendre à retrouver au niveau régional (cf. tableau 24) les mêmes tendances que celles observées au niveau national. Toutefois, la gamme des systèmes pratiqués est plus large, l'éventail des disparités peut donc se trouver modifié, et il n'est pas exclu en outre que dans certaines régions l'évolution des disparités soit plus ou moins rapide qu'au plan national. D'un autre côté, cette étude peut souffrir du petit nombre d'exploitations agricoles à l'intérieur de certaines catégories, qui rend certains résultats peu fiables. C'est dans une certaine mesure ce qui apparaît dans le tableau de synthèse suivant (tableau 22).

● Nord, Picardie

Les systèmes représentés relèvent essentiellement de la polyculture-élevage, c'est-à-dire que ce sont sensiblement les mêmes qui sont intervenus dans le calcul des moyennes nationales.

Sur l'ensemble de la période, les catégories caractérisées par des revenus extrêmes restent identiques : il s'agit de « l'agriculture générale (ensemble + de 50 ha) » pour les revenus élevés et de « bovins et terres arables (10 à 20 ha) » pour les bas revenus.

La disparité est moyenne, elle n'évolue guère au cours de la période (environ 3 à 4), sauf en 1969, suite à un mauvais résultat du système « bovins et terres arables (10 à 20 ha) ».

TABLEAU 22 Évolution des indices de disparités pour le revenu agricole par travailleur familial dans les circonscriptions françaises de 1968 à 1974

Désignation de la Circonscription	Année						
	1968	1969	1970	1971	1972	1973	1974
12 - Nord-Picardie	3,5	6,2	5,2	3,6	3,5	3,4	3,8
13 - Basse Normandie, Haute Normandie	3,8	2,8	2,9	2,3	2,0	2,6	2,6
14 - Bretagne, Pays de Loire, Poitou-Charentes	3,5	4,1	5,8	3,5	4,0	5,6	2,8
15 - Centre, Région Parisienne	7,4	6,3	5,3	4,7	3,6	4,4	5,4
16 - Franche-Comté, Champagne, Bourgogne	6,7	7,0	11,0	7,4	6,0	16,5	5,8
17 - Lorraine, Alsace	2,7	1,7	1,4	2,0	2,1	2,9	2,1
18 - Limousin, Auvergne	3,0	3,7	2,7	2,7	3,9	2,6	1,9
19 - Rhône-Alpes	2,5	2,9	4,4	3,4	4,3	8,1	3,9
20 - Aquitaine, Midi-Pyrénées	1,8	2,4	5,2	3,7	5,3	5,7	3,1
21 - Languedoc, Provence-Côte d'Azur, Corse	14,3	14,1	14,5	6,9	4,9	11,2	7,2

● *Basse-Normandie, Haute-Normandie*

Cette circonscription est homogène avec une prédominance de l'orientation « bovins ». Ceci entraîne une disparité assez limitée qui fait surtout intervenir l'effet de dimension des entreprises. On note une réduction des disparités de 1968 à 1972 (jusqu'à une valeur de 2,0 pour l'indice), puis une légère reprise en 1973 et 1974.

● *Bretagne, Pays de Loire, Poitou-Charentes*

La circonscription est vaste et très hétérogène. De nombreuses catégories d'exploitations sont présentes dans les échantillons successifs, mais certaines d'entre elles ne figurent pas dans le sous-ensemble commun aux différentes années.

Outre la polyculture-élevage, on trouve la production porcine et avicole, ainsi que la viticulture.

Les extrêmes en matière de revenus se rencontrent pour le système « bovins » ou « bovins et terres arables » (bas revenus).

Du côté des forts revenus, ce n'est pas toujours le même système qui intervient. En 1968 et 1971, c'est la catégorie « bovins (ensemble + de 50 ha) ». Durant les autres années, c'est la « viticulture (10 à 20 ha) » qui obtient les meilleurs résultats. Les années où les revenus y sont les plus forts (avec de fortes fluctuations beaucoup plus marquées que dans les autres systèmes), l'indice de disparité augmente : c'est le cas principalement en 1970 et en 1973.

● *Centre, Région parisienne*

On retrouve ici avec assez de netteté les tendances nationales : forte décroissance des disparités jusqu'en 1972 (on passe de 7,4 à 3,6), puis tendance inverse en 1973 et 1974. Les extrêmes restent l'« agriculture générale (ensemble + de 50 ha) » pour les forts revenus et « bovins et terres arables (20 à 50 ha) » ou « terres arables et bovins » (même surface : de 20 à 50 ha) pour les bas revenus. Les disparités restent assez fortes par suite du niveau très élevé de l'agriculture générale dans cette circonscription tandis que les autres systèmes ont des résultats analogues à ceux d'autres régions.

● *Franche-Comté, Champagne, Bourgogne*

Le système bovin sur les petites surfaces (10 à 20 ha) correspond de façon constante aux plus bas revenus par travailleur familial, malgré une croissance marquée semble-t-il jusqu'en 1972 et une chute à nouveau en 1973 et 1974. A l'autre extrême, on trouve tantôt la « viticulture (moins de 5 ha) », tantôt l'« agriculture générale (ensemble + de 50 ha) » : l'agriculture générale en 1968, 1969, 1971 et 1974 et la viticulture en 1970, 1972 et 1973, avec des fluctuations de forte amplitude. Remarquons qu'en 1972/1973 et 1974 le résultat de l'agriculture générale reste inférieur à celui de 1971.

Les années de fort résultat viticole sont alors celles de plus fortes disparités (notamment 1970 et 1973).

● *Lorraine, Alsace*

La circonscription est relativement homogène quant au niveau des revenus mais il est vrai que l'indice de disparité est mesuré seulement sur trois catégories. La « viticulture (— de 5 ha) » ou le système « bovins (ensemble + de 50 ha) » obtiennent les revenus les plus élevés, les revenus les plus bas étant également enregistrés dans le système « bovins (20 à 50 ha) ».

- *Limousin, Auvergne*

L'activité « bovins » est seule représentée soit en orientation dominante, soit en orientation associée à terres arables ou porcins. L'éventail des disparités est donc faible. Il est lié à la dimension variable des entreprises. On peut noter la supériorité du revenu dans l'orientation « bovins (ensemble + de 50 ha) » par rapport à « bovins et terres arables (ensemble + de 50 ha) ».

- *Rhône-Alpes*

On trouve dans cette circonscription une catégorie de petites exploitations (5 à 10 ha) orientées principalement vers l'élevage bovin et bien entendu c'est elle qui obtient le revenu agricole par travailleur le plus faible ; ce revenu reste à un bas niveau au fil des années malgré une amélioration non négligeable de 1968 à 1972.

Parmi les revenus élevés (le terme « élevé » est assez relatif d'ailleurs pour cette circonscription), c'est la viticulture qui vient en tête, malgré des variations annuelles sensibles, en dents de scie.

- *Aquitaine, Midi-Pyrénées*

Certains résultats de cette circonscription semblent aberrants : c'est le cas des revenus agricoles négatifs pour les « cultures fruitières (10 à 20 ha) » en 1968 et pour la « viticulture (5 à 10 ha) » en 1974. Toutefois si l'on fait abstraction de ces données quelque peu suspectes, l'éventail des disparités reste assez important malgré une remarquable faiblesse générale des revenus. Il faut aussi noter l'instabilité de l'échantillon : un tout petit nombre de catégories peut faire l'objet d'une observation suivie au cours de la période. Il s'agit de « cultures fruitières (10 à 20 ha) », « viticulture (5 à 10 ha) », l'une et l'autre fournissant tantôt le plus mauvais, tantôt le plus fort revenu, le système « bovins (10 à 20 ha) » et « (20 à 50 ha) » détenant les revenus les plus bas en 1973 et 1974.

- *Languedoc, Provence, Côte d'Azur, Corse*

Dans cette circonscription les cultures permanentes occupent une place importante et sont bien représentées sur différentes classes de taille. Les disparités sont fortes du fait de la variété des dimensions économiques des entreprises avec la « viticulture (plus de 50 ha) » à un extrême et « les cultures fruitières (moins de 5 ha) » à l'autre extrême. On peut noter aussi la faible dimension économique du système « ovins-caprins (20 à 50 ha) » qui, certaines années (1969 et 1970), obtient le résultat le plus bas.

Dans l'ensemble l'examen des résultats régionaux du Réseau n'aboutit pas à des conclusions contradictoires avec celles tirées au niveau national. Mais les tendances sont beaucoup moins nettes du fait de la variété des systèmes, de l'instabilité des échantillons et souvent de leur représentativité insuffisante.

A côté de l'évolution des revenus dans la famille des systèmes de polyculture-élevage que l'on retrouve dans ses grandes lignes, l'observation la plus importante concerne l'évolution très irrégulière des revenus dans la viticulture. Celle-ci participe en effet à la définition des revenus du haut de l'échelle certaines années, qu'il s'agisse de vins de qualité produits sur des exploitations de petites superficies en « Bretagne, Pays de Loire, Poitou-Charente », en « Franche-Comté, Champagne, Bourgogne », mais aussi en « Lorraine, Alsace », en « Rhône-Alpes », en « Aquitaine, Midi-Pyrénées » ou de vins courants mais en provenance de grandes unités viticoles (« Languedoc, Provence-Côte d'Azur, Corse »). Dans le même temps la viticulture conduit à des revenus du bas de l'échelle en « Languedoc, Provence-Côte d'Azur, Corse » dès qu'il s'agit de vins courants produits dans des exploitations de petite taille.

**TABLEAU 23 Disparités des principaux indicateurs
de revenus au niveau national (période 1968-1974)**

A - Valeur ajoutée brute par exploitation

France entière (francs)

Nature de la catégorie d'entreprise	Année	1968	1969	1970	1971	1972	1973	1974
	Agriculture générale :							
20 à 50 ha		42 552	44 808	47 915	54 796	70 136	64 656	76 626
Ensemble + de 50 ha		<u>138 840</u>	<u>150 156</u>	<u>160 867</u>	<u>171 126</u>	<u>187 418</u>	<u>183 380</u>	<u>208 097</u>
Terres arables et bovins :								
20 à 50 ha		40 569	42 857	46 600	55 782	73 144	73 591	75 063
Ensemble + de 50 ha		87 902	96 023	96 715	125 818	139 239	125 278	138 750
Cultures fruitières :								
5 à 10 ha		(26 970)	(35 038)	(40 171)	(44 293)	(53 639)	(58 208)	—
Bovins et terres arables :								
5 à 10 ha		(8 848)	—	—	—	—	—	—
10 à 20 ha		<u>16 856</u>	21 401	23 713	28 611	<u>37 008</u>	38 341	41 098
20 à 50 ha		32 353	36 109	40 373	49 363	70 218	65 839	68 522
Ensemble + de 50 ha		61 974	66 723	77 404	94 740	146 978	124 277	134 655
Bovins :								
5 à 10 ha		(10 036)	(11 887)	(12 408)	(13 555)	(23 598)	(23 636)	—
10 à 20 ha		17 203	21 001	22 204	27 341	40 877	35 090	37 889
20 à 50 ha		32 067	35 058	38 192	45 367	72 737	58 756	64 477
Ensemble + de 50 ha		66 386	66 859	66 831	85 856	134 814	104 095	114 203
Bovins et porcins-volaille :								
10 à 20 ha		19 716	24 424	25 947	32 074	45 485	43 220	42 265
20 à 50 ha		(37 900)	—	(42 615)	(52 146)	(76 729)	(69 326)	—
Indice de disparité		8,2	7,1	7,2	6,3	5,1	5,2	5,5

B - Résultat brut d'exploitation par exploitation

France entière (francs)

Nature de la catégorie d'entreprise	Année	1968	1969	1970	1971	1972	1973	1974
	Agriculture générale :							
20 à 50 ha		32 022	34 402	37 731	41 159	55 396	48 707	54 920
Ensemble + de 50 ha		<u>98 157</u>	<u>106 421</u>	<u>111 849</u>	<u>118 634</u>	<u>134 149</u>	<u>132 174</u>	<u>147 365</u>
Terres arables et bovins :								
20 à 50 ha		29 580	32 417	36 127	41 695	58 237	58 654	53 439
Ensemble + de 50 ha		60 873	67 920	66 309	88 269	104 000	90 046	92 759
Cultures fruitières :								
5 à 10 ha		(16 455)	(25 745)	(28 567)	(28 922)	(38 619)	(42 288)	—
Bovins et terres arables :								
5 à 10 ha		(6 892)	—	—	—	—	—	—
10 à 20 ha		<u>13 444</u>	17 527	19 451	23 700	<u>31 621</u>	32 195	32 509
20 à 50 ha		24 091	28 428	32 283	39 223	57 903	52 814	50 921
Ensemble + de 50 ha		40 922	44 750	54 414	65 890	112 829	89 312	93 609
Bovins :								
5 à 10 ha		(8 260)	(10 255)	(11 155)	(11 384)	(20 345)	(20 705)	—
10 à 20 ha		13 469	17 459	18 946	22 450	35 816	29 814	30 009
20 à 50 ha		23 457	27 202	30 649	35 224	61 804	46 614	47 081
Ensemble + de 50 ha		41 471	45 239	45 871	60 910	109 278	73 665	75 312
Bovins et porcins-volaille :								
10 à 20 ha		15 818	20 486	22 052	26 926	39 687	37 820	34 532
20 à 50 ha		(27 316)	—	(34 768)	(41 255)	(65 621)	(57 402)	—
Indice de disparité		7,3	6,1	5,9	5,3	4,2	4,4	4,9

C - Résultat net d'exploitation par exploitation

France entière (francs)

Nature de la catégorie d'entreprise	Année						
	1968	1969	1970	1971	1972	1973	1974
Agriculture générale :							
20 à 50 ha	26 943	28 327	30 997	34 856	47 563	39 453	44 526
Ensemble + de 50 ha	<u>80 365</u>	<u>86 657</u>	<u>89 175</u>	<u>98 171</u>	<u>110 955</u>	<u>107 595</u>	<u>120 593</u>
Terres arables et bovins :							
20 à 50 ha	23 358	25 950	29 499	35 620	50 445	49 008	43 602
Ensemble + de 50 ha	48 906	53 268	51 493	72 820	87 050	71 965	72 578
Cultures fruitières :							
5 à 10 ha	(9 784)	(19 171)	(20 566)	(20 335)	(30 921)	(34 153)	—
Bovins et terres arables :							
5 à 10 ha	(5 911)	—	—	—	—	—	—
10 à 20 ha	11 287	15 051	16 265	20 145	27 499	27 126	26 705
20 à 50 ha	<u>20 425</u>	<u>24 384</u>	<u>27 140</u>	<u>33 334</u>	<u>50 204</u>	<u>44 321</u>	<u>40 956</u>
Ensemble + de 50 ha	32 661	35 236	43 055	53 880	98 375	73 342	74 798
Bovins :							
5 à 10 ha	(6 991)	(8 999)	(9 649)	(10 241)	(18 609)	(18 432)	—
10 à 20 ha	11 592	15 527	16 404	20 001	32 931	25 493	24 970
20 à 50 ha	20 489	24 301	26 129	31 086	56 361	39 195	38 466
Ensemble + de 50 ha	35 595	39 520	37 747	51 770	98 765	61 033	60 338
Bovins et porcins-volaille :							
10 à 20 ha	13 477	18 334	18 820	23 113	34 267	32 512	28 557
20 à 50 ha	(22 758)	—	(28 752)	(35 274)	(58 050)	(48 440)	—
Indice de disparité	7,1	5,8	5,5	4,9	4,0	4,2	4,8

D - Résultat net d'exploitation (revenu agricole familial) par travailleur familial

France entière (francs)

Nature de la catégorie d'entreprise	Année						
	1968	1969	1970	1971	1972	1973	1974
Agriculture générale :							
20 à 50 ha	17 445	19 657	22 542	25 703	35 806	30 124	34 786
Ensemble + de 50 ha	<u>52 204</u>	<u>57 649</u>	<u>62 914</u>	<u>71 300</u>	<u>78 365</u>	<u>76 995</u>	<u>87 386</u>
Terres arables et bovins :							
20 à 50 ha	11 667	13 748	15 562	20 724	28 376	25 613	24 774
Ensemble + de 50 ha	23 054	24 993	24 126	38 609	46 303	39 499	39 660
Cultures fruitières :							
5 à 10 ha	(9 297)	(12 133)	(13 721)	(14 776)	(22 529)	(25 271)	—
Bovins et terres arables :							
5 à 10 ha	(3 746)	—	—	—	—	—	—
10 à 20 ha	5 834	7 393	8 603	11 285	14 994	15 191	15 003
20 à 50 ha	9 941	11 438	12 972	16 122	25 194	22 974	21 670
Ensemble + de 50 ha	16 861	17 365	19 981	26 778	51 363	36 855	37 399
Bovins :							
5 à 10 ha	(4 510)	(5 754)	(6 779)	(7 051)	(12 930)	(12 565)	—
10 à 20 ha	6 687	8 768	9 176	11 537	19 725	14 577	14 863
20 à 50 ha	10 200	12 267	13 242	16 165	29 516	20 742	21 252
Ensemble + de 50 ha	18 563	19 962	18 840	26 404	52 438	31 552	32 095
Bovins et porcins-volaille :							
10 à 20 ha	6 665	10 211	9 718	12 008	19 183	18 656	16 318
20 à 50 ha	(10 635)	—	(14 239)	(17 497)	(30 227)	(24 644)	—
Indice de disparité	8,9	7,8	7,3	6,3	5,2	5,3	5,9

Note sur la lecture des tableaux

- les valeurs entre parenthèses correspondent à des catégories suivies au cours d'une partie seulement de la période 1968-1974. Elles ne sont pas prises en compte dans le calcul de l'indice de disparité.
- les valeurs soulignées correspondent aux extrêmes dont le rapport constitue l'indice de disparité.

**TABEAU 24 Disparités du revenu agricole par travailleur familial
dans les circonscriptions de Bruxelles (1968-1974)**

12 - NORD-PICARDIE

RNE/UTAF

(francs)

Nature de la catégorie d'entreprise	Année						
	1968	1969	1970	1971	1972	1973	1974
Agriculture générale :							
20 à 50 ha	17 010*	16 531	20 610	21 093	34 454	29 802	27 253
Ensemble + de 50 ha	<u>36 687</u>	<u>50 056</u>	<u>61 394</u>	<u>59 338</u>	<u>77 428</u>	<u>68 528</u>	<u>79 400</u>
Terres arables et bovins :							
20 à 50 ha	13 692	16 428	17 579	26 960	34 871	30 387	27 435
Ensemble + de 50 ha	24 655*	25 147	29 805	58 465	54 147	46 552	46 785
Terres arables et porcins-volaille :							
20 à 50 ha	—	—	(18 714)	—	—	—	—
Bovins et terres arables :							
10 à 20 ha	<u>10 500*</u>	8 118	<u>11 803</u>	<u>16 632</u>	<u>22 393</u>	<u>20 154</u>	<u>21 143</u>
20 à 50 ha	<u>14 320*</u>	<u>11 554</u>	<u>15 106</u>	<u>21 198</u>	<u>26 347</u>	<u>26 537</u>	<u>22 059</u>
Bovins et porcins-volaille :							
10 à 20 ha	—	—	(8 904)	—	—	—	—
Bovins :							
10 à 20 ha	(6 414)*	(9 295)	(8 904)	(11 934)	—	—	—
20 à 50 ha	—	—	—	—	(24 486)	(22 651)	(20 917)
Indice de disparité	3,5	6,2	5,2	3,6	3,5	3,4	3,8

13 - BASSE-NORMANDIE, HAUTE-NORMANDIE

Bovins et terres arables :							
20 à 50 ha	15 689*	18 407*	20 776	21 741	41 277	33 637	29 540
Ensemble + de 50 ha	<u>27 795*</u>	<u>28 371*</u>	<u>34 435</u>	27 962	59 886	<u>41 967</u>	<u>42 776</u>
Bovins :							
5 à 10 ha	(5 009)*	—	—	—	—	—	—
10 à 20 ha	<u>7 282</u>	<u>10 395</u>	<u>11 880</u>	<u>16 665</u>	<u>27 079</u>	<u>16 084</u>	<u>16 347</u>
20 à 50 ha	12 212	16 589	19 053	25 373	35 523	22 027	23 157
Ensemble + de 50 ha	24 371	<u>28 961</u>	24 819	<u>37 786</u>	<u>54 998</u>	30 795	31 027
Bovins et porcins-volaille :							
20 à 50 ha	(12 412)	—	—	(21 979)	(41 630)	—	—
Indice de disparité	3,8	2,8	2,9	2,3	2,0	2,6	2,6

Note sur la lecture des tableaux :

- les valeurs marquées d'un astérisque correspondent à des catégories d'exploitations d'un effectif inférieur à 20.
- les valeurs entre parenthèses correspondent à des catégories suivies au cours d'une partie seulement de la période 1968-1974. Elles ne sont pas prises en compte dans le calcul de l'indice de disparité.
- les nombres soulignés correspondent aux valeurs extrêmes dont le rapport constitue l'indice de disparité.

14 - BRETAGNE, PAYS DE LOIRE, POITOU-CHARENTES

(francs)

Nature de la catégorie d'entreprise	Année						
	1968	1969	1970	1971	1972	1973	1974
Horticulture :							
— de 5 ha	—	(18 704)*	(14 231)	(28 615)	(26 705)	(34 378)	(40 910)
5 à 10 ha	—	—	—	—	(17 083)	(37 731)	(29 782)*
Terres arables et bovins :							
10 à 20 ha	—	—	(8 799)	(10 716)	(16 623)	—	—
20 à 50 ha	10 777*	11 830*	15 158*	20 787	33 366	31 900*	24 565*
Viticulture :							
5 à 10 ha	12 387*	14 802	26 147	20 875	41 684	44 472*	13 671*
10 à 20 ha	12 969*	<u>24 726</u>	<u>38 829</u>	27 078	<u>59 115</u>	<u>80 022</u>	<u>41 932</u>
20 à 50 ha	—	—	—	(68 225)*	—	(129 717)*	(40 226)*
Cultures permanentes et bovins :							
10 à 20 ha	8 946*	16 798	28 516	23 920	33 962	56 485	23 561*
20 à 50 ha	15 540*	19 377	36 881	37 631	47 023	60 945*	38 674*
Bovins :							
5 à 10 ha	<u>5 019</u>	<u>6 053</u>	<u>6 731</u>	<u>8 350</u>	15 287	15 961	12 249*
10 à 20 ha	7 645	<u>10 253</u>	<u>10 044</u>	<u>12 708</u>	24 849	20 654	17 297
20 à 50 ha	11 143	13 667	13 688	18 708	35 352	23 452	21 581
Ensemble + de 50 ha	<u>17 407</u>	23 650	23 302	<u>29 435</u>	56 672	32 886	35 875
Bovins et terres arables :							
5 à 10 ha	4 275	8 412*	—	—	—	—	—
10 à 20 ha	5 689	7 508	8 271	10 983	<u>14 659</u>	<u>14 190</u>	<u>15 119*</u>
20 à 50 ha	9 887	11 801	15 518	18 772	<u>27 329</u>	<u>24 626</u>	<u>19 319*</u>
Ensemble + de 50 ha	—	—	—	—	—	—	18 321*
Bovins et cultures permanentes :							
10 à 20 ha	(9 058)*	(9 887)*	(21 123)	—	(17 707)	—	—
20 à 50 ha	—	—	—	(19 362)*	(30 592)*	(41 381)*	(32 274)*
Bovins et porcins-volaille :							
5 à 10 ha	(4 897)	(10 281)	(7 911)	(10 881)*	—	—	—
10 à 20 ha	6 469	11 804	12 486	15 010	22 429	24 347	24 935
20 à 50 ha	12 149	17 304	16 834	22 226	37 737	31 303	23 156
Porcins :							
10 à 20 ha	—	—	—	(31 837)	(40 051)	(67 804)	(21 088)
20 à 50 ha	—	—	(16 297)	(32 729)	(48 324)	(70 573)	(39 399)
Volaille :							
5 à 10 ha	(12 823) *	—	—	—	—	—	—
10 à 20 ha	—	(35 483)*	(28 031)	(38 851)	(44 002)	(67 587)*	(30 196)
20 à 50 ha	—	—	(23 328)*	(36 475)	—	—	—
Porcins-volaille et bovins :							
10 à 20 ha	(10 642)*	15 915*	12 053	15 769	26 218	31 154	24 134*
20 à 50 ha	—	(19 888)*	(19 634)	(28 112)	(33 286)	(43 086)	(21 068)*
Indice de disparité	3,5	4,1	5,8	3,5	4,0	5,6	2,8

15 - CENTRE, RÉGION PARISIENNE

(francs)

Nature de la catégorie d'entreprise	Année						
	1968	1969	1970	1971	1972	1973	1974
Agriculture générale :							
20 à 50 ha	18 549	20 960	23 771	28 246	36 568	34 919	41 753
Ensemble + de 50 ha	<u>68 299</u>	<u>68 234</u>	<u>69 565</u>	<u>76 802</u>	<u>91 880</u>	<u>93 824</u>	<u>103 812</u>
Horticulture :							
— de 5 ha	—	—	—	—	(23 603)	(38 801)	(43 399)
Terre arables et bovins :							
20 à 50 ha	11 346	12 930	12 957	<u>16 459</u>	<u>25 530</u>	<u>21 187</u>	21 573*
Ensemble + de 50 ha	22 852*	29 284	27 793	36 328	45 730	46 345	36 783
Bovins et terres arables :							
20 à 50 ha	<u>9 220</u>	<u>10 821</u>	<u>13 068</u>	19 063	31 486	26 178	19 196
Ensemble + de 50 ha	<u>16 039*</u>	<u>17 654</u>	<u>18 552</u>	29 209	50 848	37 765	<u>34 844</u>
Cultures fruitières :							
5 à 10 ha	(2 567)*	(7 490)	(13 195)	(20 967)	—	—	—
Bovins :							
20 à 50 ha	—	—	—	—	—	—	(28 647)*
Ensemble + de 50 ha	—	—	—	—	—	(47 006)	(40 677)
Indice de disparité	7,4	6,3	5,3	4,7	3,6	4,4	5,4

16 - FRANCHE-COMTÉ, CHAMPAGNE, BOURGOGNE

(francs)

Agriculture générale :							
20 à 50 ha	25 349	21 713	21 717	28 873	40 737	38 957	42 284
Ensemble + de 50 ha	<u>34 968</u>	<u>40 459</u>	50 801	<u>76 220</u>	68 201	62 040	<u>71 811</u>
Horticulture :							
— de 5 ha	4 979	9 891	11 819	17 647	19 646	20 580	24 493
Terres arables et bovins :							
10 à 20 ha	(12 533)	—	—	—	—	—	—
20 à 50 ha	24 405	13 041	15 364	22 250	30 678	23 454	24 803*
Ensemble + de 50 ha	—	(24 026)	(20 414)	(33 123)	(50 868)	(36 074)	(42 374)
Viticulture :							
— de 5 ha	27 569	32 762	<u>90 810</u>	74 935	<u>102 624</u>	<u>144 076</u>	65 459
Bovins :							
10 à 20 ha	<u>5 223</u>	<u>5 811</u>	<u>8 262</u>	<u>10 274</u>	<u>17 183</u>	<u>8 733</u>	<u>12 346*</u>
20 à 50 ha	<u>9 917</u>	<u>9 375</u>	<u>11 527</u>	<u>15 015</u>	<u>28 388</u>	<u>18 725</u>	<u>21 278*</u>
Ensemble + de 50 ha	14 310	14 543	17 692	21 537	48 652	25 431	31 356
Bovins et terres arables :							
10 à 20 ha	(6 229)	(6 179)	—	(7 824)*	—	—	—
20 à 50 ha	11 348	10 382	11 579	17 003	25 845	20 576	26 244
Ensemble + de 50 ha	13 841	18 325	15 594	28 387	50 504	34 868	40 137
Bovins et porcins-volaille :							
10 à 20 ha	(6 347)	—	—	—	—	—	—
20 à 50 ha	(8 521)	—	—	(14 724)	(32 062)	(17 743)	—
Indice de disparité	6,7	7,0	11,0	7,4	6,0	16,5	5,8

17 - LORRAINE, ALSACE

(francs)

Nature de la catégorie d'entreprise	Année						
	1968	1969	1970	1971	1972	1973	1974
Viticulture :							
— de 5 ha	14 248*	13 932	<u>22 443</u>	17 564	40 659	<u>71 519</u>	26 191
Bovins :							
5 à 10 ha	(4 686)*	—	—	—	—	—	—
10 à 20 ha	(6 360)*	—	—	—	—	—	—
20 à 50 ha	<u>8 268*</u>	<u>9 284</u>	<u>15 701</u>	<u>16 602</u>	<u>26 811</u>	<u>24 200</u>	<u>22 930</u>
Ensemble + de 50 ha	<u>22 700*</u>	<u>12 951</u>	<u>18 453</u>	<u>33 529</u>	<u>55 188</u>	<u>3 586</u>	<u>38 728</u>
Bovins et terres arables :							
10 à 20 ha	—	(7 599)*	(8 933)	(12 492)	(16 273)	—	(17 110)*
20 à 50 ha	—	(15 299)*	13 282	(16 753)	(24 915)	(23 858)*	21 468*
Ensemble + de 50 ha	15 367*	<u>15 592</u>	20 126	27 741	47 432	40 967*	<u>48 069*</u>
Indice de disparité	2,7	1,7	1,4	2,0	2,1	2,9	2,1

18 - LIMOUSIN, AUVERGNE

Bovins :							
5 à 10 ha	(3 877)	—	—	—	—	—	—
10 à 20 ha	6 146	7 932	7 782	9 161	17 449	11 818	13 197
20 à 50 ha	8 051	17 676	11 544	12 709	28 944	16 989	17 985
Ensemble + de 50 ha	<u>16 664</u>	<u>21 271</u>	<u>15 142</u>	<u>18 886</u>	<u>50 012</u>	<u>30 300</u>	<u>23 878</u>
Bovins et terres arables :							
5 à 10 ha	(2 371)*	—	—	—	—	—	—
10 à 20 ha	<u>5 528*</u>	<u>5 736*</u>	<u>5 637</u>	<u>6 908</u>	<u>12 885</u>	<u>11 491*</u>	<u>12 758</u>
20 à 50 ha	<u>7 618*</u>	<u>10 771*</u>	<u>9 044</u>	<u>10 423</u>	<u>17 326</u>	<u>17 496*</u>	<u>18 714*</u>
Ensemble + de 50 ha	—	—	—	—	44 638	27 557*	—
Bovins et porcins-volaïlle :							
10 à 20 ha	(6 120)*	(8 088)*	—	(7 542)	(13 875)	(16 698)*	(11 125)*
20 à 50 ha	(7 177)*	—	—	—	—	(20 914)*	—
Indice de disparité	3,0	3,7	2,7	2,7	3,9	2,6	1,9

19 - RHONE-ALPES

Nature de la catégorie d'entreprise	Année						
	1968	1969	1970	1971	1972	1973	1974
Cultures fruitières :							
5 à 10 ha	8 985*	15 394	13 706	12 623	19 327	24 320	21 544
Viticulture :							
— de 5 ha	(11 764)*	—	—	—	—	—	—
5 à 10 ha	<u>13 995*</u>	<u>16 709</u>	<u>33 906</u>	<u>20 503</u>	<u>45 654</u>	<u>83 136</u>	<u>41 141</u>
Bovins :							
5 à 10 ha	<u>5 624</u>	<u>5 808</u>	<u>7 625</u>	<u>6 115</u>	<u>10 673</u>	<u>10 281</u>	<u>10 667</u>
10 à 20 ha	6 686	9 264	10 595	11 377	17 896	15 882	17 996
20 à 50 ha	8 053*	13 278	13 732	15 629	30 765	23 463	28 001
Bovins et terres arables :							
5 à 10 ha	(3 750)*	—	—	—	—	—	—
10 à 20 ha	—	(9 345)*	(11 606)	(15 249)	(17 390)	(17 568)	(18 858)*
20 à 50 ha	—	—	—	—	(26 245)	(28 583)	(23 901)
Bovins et porcins-volaïlle :							
5 à 10 ha	(6 309)*	(8 818)*	—	—	—	—	—
Indice de disparité	2,5	2,9	4,4	3,4	4,3	8,1	3,9

20 - AQUITAINE, MIDI-PYRÉNÉES

(francs)

Nature de la catégorie d'entreprise	Année						
	1968	1969	1970	1971	1972	1973	1974
Agriculture générale :							
20 à 50 ha	—	—	—	—	—	(22 914)	(24 967)
Terres arables et bovins :							
5 à 10 ha	(4 409)*	—	—	—	—	—	—
10 à 20 ha	(5 228)*	(6 327)*	(8 272)*	(8 620)*	—	(13 877)*	(14 323)*
20 à 50 ha	(7 979)*	—	(14 491)*	(15 446)	(20 249)	(23 444)	(23 679)
Ensemble + de 50 ha	—	—	—	—	(24 131)	(21 473)*	(24 562)*
Cultures fruitières :							
10 à 20 ha	- 2 945*	<u>14 751*</u>	<u>6 147</u>	15 252	19 868	24 046*	<u>34 579</u>
Viticulture :							
— de 5 ha	—	—	—	—	—	—	22 027
5 à 10 ha	<u>8 239*</u>	14 388*	<u>31 677*</u>	36 321	65 183	<u>59 117*</u>	- 4 203
10 à 20 ha	—	—	—	(27 256)	(82 988)	—	—
Cultures permanentes et terres arables :							
10 à 20 ha	—	—	—	—	(11 016)	(25 589)*	(19 482)*
20 à 50 ha	—	(9 944)*	(18 315)*	(13 655)	(20 393)	(33 065)*	(24 145)*
Cultures permanentes et bovins :							
10 à 20 ha	(4 377)*	(6 809)*	(9 235)*	(8 912)	(17 709)	—	—
Bovins :							
5 à 10 ha	(3 616)	(5 266)	(5 319)*	(7 394)	—	—	—
10 à 20 ha	5 015	7 945	7 593	10 562	15 415	<u>10 427</u>	<u>11 273</u>
20 à 50 ha	<u>4 542*</u>	8 903	8 594	<u>9 871</u>	18 724	<u>18 659</u>	<u>17 711</u>
Ovins-Caprins :							
Ensemble + de 50 ha	—	—	—	(35 799)	(68 693)	(44 833)*	—
Bovins et ovins-caprins :							
10 à 20 ha	—	(5 722)*	(6 921)*	(8 590)	(9 899)	(12 504)*	(10 730)*
20 à 50 ha	4 889*	<u>6 113*</u>	8 395*	11 720	14 058	15 954*	16 522*
Bovins et terres arables :							
5 à 10 ha	(4 119)	(4 896)*	—	—	—	—	—
10 à 20 ha	5 585	7 203	7 476	10 471	<u>12 231</u>	12 262	11 754
20 à 50 ha	7 977	10 128	10 550	11 441	<u>17 913</u>	16 376	19 262
Ensemble + de 50 ha	—	(12 567)*	(17 355)*	(16 174)*	(45 210)*	(33 044)*	(25 920)*
Bovins et cultures permanentes :							
10 à 20 ha	(6 913)*	(6 787)*	(8 312)*	(7 058)	(12 524)	—	—
20 à 50 ha	—	—	—	(8 284)	(16 076)	—	—
Bovins et porcins-volaille :							
10 à 20 ha	—	(8 176)*	(8 028)*	(8 483)	(14 232)	(14 349)*	(15 026)*
20 à 50 ha	—	(9 182)*	(10 864)*	(11 397)	(20 022)	(21 405)	(19 557)
Indice de disparité	1,8	2,4	5,2	3,7	5,3	5,7	3,1

21 - LANGUEDOC, PROVENCE, COTE D'AZUR, CORSE

(francs)

Nature de la catégorie d'entreprise	Année						
	1968	1969	1970	1971	1972	1973	1974
Agriculture générale :							
20 à 50 ha	—	—	(24 485)*	(23 117)	(34 219)	(25 941)*	(37 157)*
Horticulture :							
— de 5 ha	13 955*	28 758	25 432*	33 430	27 776	27 212*	22 131
Cultures fruitières :							
— de 5 ha	5 328	9 653	10 704*	9 084	14 627	20 153*	14 617*
5 à 10 ha	7 579*	13 890	14 342	13 497	28 295	27 008*	30 326
10 à 20 ha	6 175*	19 913	15 512	23 277	48 648	39 708	33 601
20 à 50 ha	6 513*	27 796	40 815	40 074	57 640	47 264	42 189
Viticulture :							
5 à 10 ha	8 505*	9 979*	12 773	8 615	17 743	26 537	16 100
10 à 20 ha	14 076	17 985	26 273	34 296	29 855	56 713	43 973
20 à 50 ha	38 807*	31 393*	41 012	47 966	57 397	29 292	48 563
Ensemble + de 50 ha	76 363*	29 723	88 699*	59 289	72 828	181 202	105 493
Bovins :							
20 à 50 ha	6 000	7 960*	8 321*	12 501	19 843	16 157	18 705
Ovins-Caprins :							
20 à 50 ha	10 377*	2 232*	6 128*	12 063	19 109	20 162*	18 718*
Indice de disparité	14,3	14,1	14,5	6,9	4,9	11,2	7,2

B - ÉVOLUTION DES PRINCIPAUX RÉSULTATS PAR SYSTÈME DE PRODUCTION

Pour être appréciée correctement cette évolution devrait être mesurée sur base d'échantillons constants. Toutefois sur une période aussi longue leurs effectifs seraient singulièrement réduits. Faute de disposer du dépouillement particulier correspondant, la comparaison suivante est limitée à quelques critères mesurés sur les échantillons nationaux annuels — affectés, on le sait d'un renouvellement important.

Pour éviter les décalages dûs aux changements de superficie moyenne des catégories d'exploitations agricoles, nous avons retenu l'expression à l'hectare pour les indicateurs suivants :

- résultat brut d'exploitation,
- résultat net d'exploitation,
- produit,
- charges réelles.

Cette précaution, déjà prise lors d'analyses précédentes, n'élimine pas toutes les anomalies. C'est pourquoi **les tendances qui apparaissent dans cette étude doivent être considérées avec une certaine circonspection**. Elles ne sont fiables que dans la mesure où elles sont corroborées par d'autres analyses.

Ce genre d'étude sur l'évolution des résultats pose aussi le problème de l'élimination des effets de l'érosion monétaire. Pour arriver à l'éliminer on procède comme par le passé en reprenant comme base l'année 1969 et en convertissant en francs constants 1969 les valeurs en francs courants. Cette conversion est faite à partir de l'indice de la variation des prix de la production intérieure brute (P.I.B.) conformément aux données du tableau suivant :

Année	Pourcentage d'augmentation	Indice	Année	Pourcentage d'augmentation	Indice
1968	4,1	93,8	1972	6,0	117,3
1969	6,6	<u>100</u>	1973	7,2	125,8
1970	5,1	105,1	1974	11,2	139,9
1971	5,3	110,7			

Les systèmes de production qu'il est possible d'étudier sont cependant peu nombreux. Les moyennes nationales disponibles concernant, on l'a déjà noté, la famille de la polyculture-élevage, dont certains résultats ont été déjà examinés dans le paragraphe précédent, à propos de l'évolution des disparités. Et il n'est guère possible pour des raisons d'échantillonnage d'étudier les évolutions régionales de chaque système.

Toutefois le tri effectué pour la première fois cette année dans ce type de dépouillement entre exploitations pratiquant l'élevage bovin et orientées soit vers la production de lait, soit vers celle de viande, soit vers ces deux activités simultanément permet d'enrichir quelque peu la comparaison, puisqu'il a été possible de l'opérer rétroactivement jusqu'au fichier 1968.

Les tableaux suivants (25 et 26) portent alors sur deux sous-ensembles de catégories :

- un premier sous-ensemble de catégories **d'exploitations orientées principalement vers la production des terres arables**, avec les orientations « agriculture générale » et « terres arables et bovins » sur les classes de taille (20 à 50 ha) et (ensemble + de 50 ha).
- un deuxième sous-ensemble de catégories **d'exploitations orientées principalement vers la production des cultures fourragères et de l'élevage dépendant du sol**, avec les orientations « bovins et terres arables », « bovins-lait », « bovins-viande », « bovins-lait et viande », « bovins et porcins-volaille », sur plusieurs classes de surface.

L'examen du tableau 25 montre une évolution globalement favorable sur la période 1968-1974.

Les exploitations orientées vers la production des terres arables ont accru leur produit à l'hectare (de l'ordre de 20 %) mais leurs charges ont suivi. Les revenus à l'hectare marquent cependant une progression sensible, supérieure à 20 %, dans l'« agriculture générale (ensemble + de 50 ha) », plus modérée dans les exploitations moyennes (20 à 50 ha), (environ 10 à 15 %), faible enfin dans les grandes exploitations de « terres arables et bovins », (de 2 à 6 % selon l'indicateur).

Cette évolution n'est pas continue : le point maximum est enregistré en 1972. Les tendances sont quelque peu différenciées selon qu'il y a ou non présence de bovins. L'année 1974 est plus mauvaise dans ce cas, de même que l'ont été les années 1968, et dans une certaine mesure 1970.

L'examen du tableau 26 conduit à des conclusions sensiblement moins homogènes en ce qui concerne les catégories d'exploitations orientées vers la production des cultures fourragères et de l'élevage dépendant du sol.

Les orientations caractérisées par les résultats les plus favorables sont les combinaisons « bovins et porcins-volaille (10 à 20 ha) » et « bovins et terres arables (ensemble + de 50 ha) ». Le résultat brut d'exploitation à l'hectare progresse très fortement (mais peut-être y-a-t-il un problème d'échantillonnage, ces variations de grande amplitude étant liées à des changements importants dans la composition des échantillons).

L'orientation caractérisée par les résultats les moins bons est l'élevage bovin pour la production de viande : le bilan sur la période est négatif ou nul, principalement au niveau du résultat net d'exploitation à l'hectare. C'est que les charges ont augmenté plus vite que le produit (tableaux 26C et D). Entre ces extrêmes, on peut noter la situation assez favorable de l'orientation « bovins et terres arables » représentée par des exploitations de dimension moyenne (entre 10 et 50 ha) et aussi celle de l'orientation « bovins-lait », pour lesquelles les revenus à l'hectare ont progressé de 20 à 30 % environ. L'orientation « bovins-lait et viande » obtient des résultats intermédiaires à ceux des systèmes spécialisés lait et viande pour la classe (20 à 50 ha) et nettement supérieurs à ceux du lait pour la classe (ensemble + de 50 ha).

Dans l'ensemble, l'examen des résultats annuels montre des tendances conformes à celles déjà notées par ailleurs : en particulier depuis 1972 les revenus ont été en baisse marquée — surtout de 1972 à 1973, tandis qu'en 1974 il y a peu de variations par rapport à 1973 sauf dans « bovins et terres arables » où une certaine reprise est parfois perceptible au niveau du résultat net d'exploitation à l'hectare.

**TABLEAU 25 Évolution de quelques résultats dans l'orientation dominante
« production des terres arables » (1968 à 1974)**

A - Résultat brut d'exploitation par hectare

(France entière) indices francs constants
100 en 1969

Code	Nature de la catégorie d'entreprise	Année						
		1968	1969	1970	1971	1972	1973	1974
111.4	Agriculture générale : 20 à 50 ha	106	100	105	112	140	114	116
111.5	Agriculture générale : Ensemble + de 50 ha	104	100	102	110	122	118	123
130.4	Terres arables et bovins : 20 à 50 ha	95	100	101	110	144	135	113
130.5	Terres arables et bovins : Ensemble + de 50 ha	95	100	87	113	124	115	106

B - Résultat net d'exploitation par hectare

111.4	Agriculture générale : 20 à 50 ha	105	100	106	115	146	113	114
111.5	Agriculture générale : Ensemble + de 50 ha	104	100	100	111	124	118	123
130.4	Terres arables et bovins : 20 à 50 ha	91	100	101	113	151	137	111
130.5	Terres arables et bovins : Ensemble + de 50 ha	94	100	84	114	128	114	102

C - Produit par hectare

111.4	Agriculture générale : 20 à 50 ha	101	100	101	115	133	118	126
111.5	Agriculture générale : Ensemble + de 50 ha	99	100	102	109	120	116	123
130.4	Terres arables et bovins : 20 à 50 ha	99	100	103	112	131	128	124
130.5	Terres arables et bovins : Ensemble + de 50 ha	97	100	95	111	112	115	119

D - Charges réelles par hectare

111.4	Agriculture générale : 20 à 50 ha	96	100	97	114	124	121	126
111.5	Agriculture générale : Ensemble + de 50 ha	99	100	104	108	116	114	123
130.4	Terres arables et bovins : 20 à 50 ha	101	100	103	109	115	118	124
130.5	Terres arables et bovins : Ensemble + de 50 ha	98	100	101	110	102	116	119

**TABEAU 26 Évolution de quelques résultats dans l'orientation dominante
« production des cultures fourragères et de l'élevage dépendant du sol » (1968 à 1974)**

A - Résultat brut d'exploitation par hectare

(France entière) indices en francs constants, 100 en 1969

Code	Nature de la catégorie d'entreprise	Année						
		1968	1969	1970	1971	1972	1973	1974
310-3	Bovins et terres arables (10 à 20 ha)	85	100	86	116	143	136	126
310-4	Bovins et terres arables (20 à 50 ha)	91	100	90	120	161	133	118
310-5	Bovins et terres arables (ensemble + de 50 ha)	117	100	90	132	232	176	166
336a-3	Bovins-lait (10 à 20 ha)	91	100	104	122	163	120	120
336a-4	Bovins-lait (20 à 50 ha)	86	100	108	119	183	137	132
336b-3	Bovins-viande (10 à 20 ha)	74	100	87	87	180	128	128
336b-4	Bovins-viande (20 à 50 ha)	84	100	86	101	200	106	105
336b-5	Bovins-viande (ensemble + de 50 ha)	75	100	80	83	186	102	95
336c-4	Bovins-lait et viande (20 à 50 ha)	93	100	110	114	182	107	107
336c-5	Bovins-lait et viande (ensemble + de 50 ha)	108	100	97	147	225	135	134
340-3	Bovins et porcins-volaille (10 à 20 ha)	84	100	84	110	147	134	151

B - Résultat net d'exploitation par hectare

310-3	Bovins et terres arables (10 à 20 ha)	105	100	106	115	146	113	121
310-4	Bovins et terres arables (20 à 50 ha)	104	100	100	111	124	118	111
310-5	Bovins et terres arables (ensemble + de 50 ha)	91	100	101	113	151	137	169
336a-3	Bovins-lait (10 à 20 ha)	91	100	104	122	170	117	117
336a-4	Bovins-lait (20 à 50 ha)	85	100	106	120	192	134	128
336b-3	Bovins-viande (10 à 20 ha)	73	100	86	85	190	122	120
336b-4	Bovins-viande (20 à 50 ha)	84	100	83	96	209	100	98
336b-5	Bovins-viande (ensemble + de 50 ha)	73	100	76	79	197	97	88
336c-4	Bovins-lait et viande (20 à 50 ha)	96	100	110	113	188	103	101
336c-5	Bovins-lait et viande (ensemble + de 50 ha)	114	100	96	153	245	131	131
340-3	Bovins et porcins-volaille (10 à 20 ha)	93	100	106	119	178	143	140

C - Produit par hectare

310-3	Bovins et terres arables (10 à 20 ha)	90	100	106	121	138	138	137
310-4	Bovins et terres arables (20 à 50 ha)	93	100	107	121	150	134	132
310-5	Bovins et terres arables (ensemble + de 50 ha)	115	100	109	126	186	166	162
336a-3	Bovins-lait (10 à 20 ha)	95	100	104	121	145	128	129
336a-4	Bovins-lait (20 à 50 ha)	95	100	111	119	162	148	154
336b-3	Bovins-viande (10 à 20 ha)	76	100	90	113	181	176	170
336b-4	Bovins-viande (20 à 50 ha)	91	100	94	112	182	141	138
336b-5	Bovins-viande (ensemble + de 50 ha)	94	100	87	93	149	119	116
336c-4	Bovins-lait et viande (20 à 50 ha)	98	100	108	118	153	121	129
336c-5	Bovins-lait et viande (ensemble + de 50 ha)	113	100	104	136	175	141	140
340-3	Bovins et porcins-volaille (10 à 20 ha)	87	100	114	134	147	145	128

D - Charges réelles par hectare

310-3	Bovins et terres arables (10 à 20 ha)	94	100	111	124	128	138	150
310-4	Bovins et terres arables (20 à 50 ha)	94	100	108	121	137	135	146
310-5	Bovins et terres arables (ensemble + de 50 ha)	112	100	105	119	148	157	156
336a-3	Bovins-lait (10 à 20 ha)	99	100	104	121	120	139	141
336a-4	Bovins-lait (20 à 50 ha)	104	100	116	119	135	161	176
336b-3	Bovins-viande (10 à 20 ha)	80	100	95	142	173	233	223
336b-4	Bovins-viande (20 à 50 ha)	98	100	107	128	153	185	181
336b-5	Bovins-viande (ensemble + de 50 ha)	111	100	95	104	111	136	138
336c-4	Bovins-lait et viande (20 à 50 ha)	99	100	107	121	125	136	152
336c-5	Bovins-lait et viande (ensemble + de 50 ha)	113	100	109	126	131	146	145
340-3	Bovins et porcins-volaille (10 à 20 ha)	90	100	133	156	148	156	150

CONCLUSION GÉNÉRALE

La présente collection relative aux résultats de l'exercice 1974 a été organisée d'une manière un peu particulière qui a retenti sur la conception même de l'analyse. L'abondance des chiffres pouvant être publiés posait un problème qui a été réglé de la façon suivante : au plan national sont proposées les moyennes relatives aux principaux systèmes de production agricole représentés dans l'échantillon « France entière ». Les moyennes régionales (plus précisément pour les échantillons d'entreprises définis dans les différentes circonscriptions de Bruxelles) sont présentées dans une série de brochures éditées par les Services Régionaux de Statistique Agricole.

Le constat de la situation de l'agriculture française en 1974 fait donc l'objet d'un développement relativement limité : on y insiste notamment sur la permanence d'importantes disparités entre catégories d'exploitations agricoles. La distribution par classe de revenu des principaux indicateurs (valeur ajoutée brute, résultat brut d'exploitation, résultat net d'exploitation ou revenu agricole) y est étudiée, de même la relation très marquée entre niveau de résultats et dimension des entreprises et la différenciation de ces mêmes résultats selon l'orientation des activités. Les conclusions sont classiques et à cet égard l'année 1974 ne se distingue pas des précédentes.

Par contre **l'évolution des revenus** donne lieu à plusieurs types d'analyse :

- l'évolution bi-annuelle est mesurée sur la base d'un échantillon constant dont les résultats sont d'ailleurs présentés in extenso (pour 35 critères) par circonscription de Bruxelles et pour France entière. Il apparaît que 1974 est encore une année médiocre pour le secteur agricole dans son ensemble. Le système « agriculture générale » fait toutefois exception avec une notable progression des revenus. Mais dans les systèmes les plus pratiqués, tels « bovins » ou les combinaisons de l'élevage bovin avec d'autres productions, on observe en général une stagnation voire même une certaine dégradation en termes réels. Cette tendance est cependant moins sensible pour la viande que pour le lait ;
- l'évolution en longue période est abordée de deux manières différentes. La première consiste à examiner à travers les échantillons successifs et au fil des années l'éventail des disparités. Celui-ci est caractérisé par un indice synthétique calculé sur les seules catégories présentes constamment au cours de la période d'observation 1968-1974. On met ainsi en évidence un resserrement assez marqué jusqu'en 1972 compris, notamment grâce à l'amélioration des revenus dans les exploitations d'élevage bovin. Au contraire pour les années récentes 1973 et 1974, la tendance est inverse mais le mouvement reste d'amplitude limitée.

La seconde porte sur chacun des systèmes de production. En l'absence d'échantillon constant 1968-1974, l'évolution relative est caractérisée à travers un certain nombre de ratios à l'hectare, exprimant les principaux résultats économiques. Ceux-ci sont exprimés en francs constants de l'année 1969, base déjà utilisée comme référence dans des publications antérieures. Deux familles de systèmes sont plus particulièrement étudiées, réunissant les exploitations agricoles orientées principalement vers :

- la production des terres arables. L'évolution des revenus est globalement favorable ;
- la production des cultures fourragères et de l'élevage dépendant du sol. Les conclusions sont moins homogènes. Les résultats les moins bons sont constatés dans l'élevage bovin pour la production de viande, ceux de la production laitière sont meilleurs (la progression est de 20 à 30 % par rapport à 1968 malgré le mauvais résultat 1974), ceux de l'orientation mixte (lait et viande) sont intermédiaires par rapport aux précédents, sauf dans les plus grandes entreprises où ils sont supérieurs (conclusion déjà rencontrée dans l'étude sur deux ans).

Ces différentes approches sont incomplètes quand on les retient séparément à cause des lacunes des échantillons et de leur comparabilité insuffisante. Mais elles conduisent en général à la mise en évidence des mêmes tendances et par conséquent elles se confortent les unes les autres. Toutefois la couverture incomplète du champ d'observation continue à obérer gravement certaines utilisations possibles plus larges et plus sûres de ce réseau d'information.

Enfin l'information trop peu analytique actuellement disponible rend toujours malaisée l'approfondissement de certaines analyses et une appréciation plus fine de la situation des diverses agricultures françaises.

ANNEXE I

RÉSULTATS DÉTAILLÉS

FRANCE ENTIÈRE

RICA
PARTIE 1

NOMBRE D'EXPLOITATIONS DE L'ECHANTILLON ET DE L'UNIVERS CORRESPONDANT
FRANCE ENTIERE

ORIENTATION TECHNICO-ECONOMIQUE ET TRANCHE DE S.A.U.		UNIVERS (RGA 70)		ECHANTILLON NB D'EXPLOITATIONS				
CATEGORIES		CHAMP :		TRI/OTE.O			*T/OTE.R	
CODE	NOM EN CLAIR	*COMPLET	*RESTR.	*SELECT.	*ELIMIN.	*REMLAC.	*TOTAL	*PUBLIEES*
111-1	AGRICULTURE GENERALE (- DE 5 HA)	23 667	3 332	-	-	-	-	-
111-2	AGRICULTURE GENERALE (5 A 10 HA)	12 922	4 666	-	-	-	-	-
111-3	AGRICULTURE GENERALE (10 A 20 HA)	15 073	9 218	-	-	-	-	-
111-4	AGRICULTURE GENERALE (20 A 50 HA)	24 625	21 243	126	13	3	116	116
111-5	AGRICULTURE GENERALE (+ DE 50 HA)	28 210	27 665	125	10	-	115	127
112-1	HORTICULTURE (- DE 5 HA)	44 116	32 226	110	15	10	105	-
112-2	HORTICULTURE (5 A 10 HA)	5 513	5 216	32	5	-	27	-
112-3	HORTICULTURE (10 A 20 HA)	2 516	2 431	-	-	-	-	-
112-4	HORTICULTURE (20 A 50 HA)	885	847	-	-	-	-	-
112-5	HORTICULTURE (+ DE 50 HA)	219	214	-	-	-	-	-
120-1	TERRES ARABLES ETCULTURES PERMANENTES (- DE 5 HA)	11 178	3 455	-	-	-	-	-
120-2	TERRES ARABLES ETCULTURES PERMANENTES (5 A 10 HA)	4 384	2 753	-	-	-	-	-
120-3	TERRES ARABLES ETCULTURES PERMANENTES (10 A 20 HA)	4 326	3 632	-	-	-	-	-
120-4	TERRES ARABLES ETCULTURES PERMANENTES (20 A 50 HA)	3 436	3 277	1	-	3	4	-
120-5	TERRES ARABLES ETCULTURES PERMANENTES (+ DE 50 HA)	748	739	-	-	-	-	-
130-1	TERRES ARABLES ET BOVINS (- DE 5 HA)	4 349	1 728	-	-	-	-	-
130-2	TERRES ARABLES ET BOVINS (5 A 10 HA)	9 380	6 666	-	-	-	-	-
130-3	TERRES ARABLES ET BOVINS (10 A 20 HA)	19 151	16 981	53	6	3	50	-
130-4	TERRES ARABLES ET BOVINS (20 A 50 HA)	31 806	30 893	143	8	1	136	111
130-5	TERRES ARABLES ET BOVINS (+ DE 50 HA)	15 667	15 560	96	6	-	90	99
140-1	TERRES ARABLES ET PORCINS-VOLAILLES (- DE 5 HA)	10 236	1 758	-	-	-	-	-
140-2	TERRES ARABLES ET PORCINS-VOLAILLES (5 A 10 HA)	2 691	1 310	-	-	-	-	-
140-3	TERRES ARABLES ET PORCINS-VOLAILLES (10 A 20 HA)	2 238	1 810	-	-	-	-	-
140-4	TERRES ARABLES ET PORCINS-VOLAILLES (20 A 50 HA)	2 642	2 539	-	-	-	-	-
140-5	TERRES ARABLES ET PORCINS-VOLAILLES (+ DE 50 HA)	1 320	1 309	1	1	3	3	-
223-1	CULTURES FRUITIERES (- DE 5 HA)	29 965	6 085	24	7	4	21	-
223-2	CULTURES FRUITIERES (5 A 10 HA)	7 090	5 530	52	-	3	55	-
223-3	CULTURES FRUITIERES (10 A 20 HA)	5 612	5 062	51	6	7	52	-
223-4	CULTURES FRUITIERES (20 A 50 HA)	2 906	2 753	28	7	2	23	-
223-5	CULTURES FRUITIERES (+ DE 50 HA)	734	719	-	-	-	-	-
224-1	VITICULTURE (- DE 5 HA)	133 866	20 133	84	20	10	74	-
224-2	VITICULTURE (5 A 10 HA)	27 473	23 148	106	20	9	95	-
224-3	VITICULTURE (10 A 20 HA)	19 380	18 674	65	10	6	61	-
224-4	VITICULTURE (20 A 50 HA)	8 164	8 062	30	2	-	28	-
224-5	VITICULTURE (+ DE 50 HA)	1 763	1 754	26	5	1	22	-

ORIENTATION TECHNICO-ECONOMIQUE ET TRANCHE DE S.A.U.		UNIVERS (RGA 70)		ECHANTILLON NB D'EXPLOITATIONS				
CATEGORIES		CHAMP :		TRI/OTE.O			*T/OTE.R *	
CODE	NOM EN CLAIR	*COMPLET *	*RESTR. *	*SELECT. *	*ELIMIN. *	*REPLAC. *	TOTAL	*PUBLIEES*
210-1	CULTURES PERMANENTES ET TERRES ARABLES (- DE 5 HA)	13 534	3 305	-	-	-	-	-
210-2	CULTURES PERMANENTES ET TERRES ARABLES (5 A 10 HA)	5 053	3 662	-	-	-	-	-
210-3	CULTURES PERMANENTES ET TERRES ARABLES (10 A 20 HA)	5 581	5 100	30	6	1	25	-
210-4	CULTURES PERMANENTES ET TERRES ARABLES (20 A 50 HA)	3 830	3 753	28	2	3	29	-
210-5	CULTURES PERMANENTES ET TERRES ARABLES (+ DE 50 HA)	647	641	-	-	-	-	-
230-1	CULTURES PERMANENTES ET BOVINS (- DE 5 HA)	3 579	1 123	-	-	-	-	-
230-2	CULTURES PERMANENTES ET BOVINS (5 A 10 HA)	4 632	3 584	-	-	-	-	-
230-3	CULTURES PERMANENTES ET BOVINS (10 A 20 HA)	7 115	6 645	35	-	-	35	-
230-4	CULTURES PERMANENTES ET BOVINS (20 A 50 HA)	4 453	4 344	38	3	1	36	-
230-5	CULTURES PERMANENTES ET BOVINS (+ DE 50 HA)	526	518	-	-	-	-	-
336-1	BOVINS (- DE 5 HA)	94 736	22 386	-	-	1	1	-
336-2	BOVINS (5 A 10 HA)	95 375	57 291	60	8	-	52	-
336-3	BOVINS (10 A 20 HA)	144 964	125 843	258	34	10	234	242
336-4	BOVINS (20 A 50 HA)	160 899	154 623	463	41	22	444	578
336-5	BOVINS (+ DE 50 HA)	38 606	38 038	175	19	5	161	207
337-1	OVINS-CAPRINS (- DE 5 HA)	12 386	2 098	-	-	-	-	-
337-2	OVINS-CAPRINS (5 A 10 HA)	4 671	1 830	-	-	-	-	-
337-3	OVINS-CAPRINS (10 A 20 HA)	3 904	2 432	-	-	-	-	-
337-4	OVINS-CAPRINS (20 A 50 HA)	3 483	2 820	26	3	1	24	-
337-5	OVINS-CAPRINS (+ DE 50 HA)	2 603	2 436	-	-	-	-	-
330-1	BOVINS ET OVINS-CAPRINS (- DE 5 HA)	3 674	522	-	-	-	-	-
330-2	BOVINS ET OVINS-CAPRINS (5 A 10 HA)	2 424	1 067	-	-	-	-	-
330-3	BOVINS ET OVINS-CAPRINS (10 A 20 HA)	3 042	2 221	28	5	-	23	-
330-4	BOVINS ET OVINS-CAPRINS (20 A 50 HA)	3 024	2 658	28	6	3	25	-
330-5	BOVINS ET OVINS-CAPRINS (+ DE 50 HA)	1 428	1 343	1	-	-	1	-
310-1	BOVINS ET TERRES ARABLES (- DE 5 HA)	14 646	5 115	-	-	-	-	-
310-2	BOVINS ET TERRES ARABLES (5 A 10 HA)	33 253	23 852	-	-	-	-	-
310-3	BOVINS ET TERRES ARABLES (10 A 20 HA)	68 248	62 549	153	20	6	139	113
310-4	BOVINS ET TERRES ARABLES (20 A 50 HA)	77 081	75 539	304	25	4	283	237
310-5	BOVINS ET TERRES ARABLES (+ DE 50 HA)	21 968	21 866	192	20	2	174	145
340-1	BOVINS ET PORCINS-VOLAILLES (- DE 5 HA)	19 301	5 068	-	-	-	-	-
340-2	BOVINS ET PORCINS-VOLAILLES (5 A 10 HA)	15 936	11 623	-	-	-	-	-
340-3	BOVINS ET PORCINS-VOLAILLES (10 A 20 HA)	26 930	25 610	104	20	4	88	52
340-4	BOVINS ET PORCINS-VOLAILLES (20 A 50 HA)	20 329	20 076	138	21	9	126	-
340-5	BOVINS ET PORCINS-VOLAILLES (+ DE 50 HA)	2 164	2 160	1	-	-	1	-
448-1	PORCINS (- DE 5 HA)	7 101	2 082	-	-	-	-	-

RICA
PARTIE 3

NOMBRE D'EXPLOITATIONS DE L'ECHANTILLON ET DE L'UNIVERS CORRESPONDANT
FRANCE ENTIERE

ORIENTATION TECHNICO-ECONOMIQUE ET TRANCHE DE S.A.U.		UNIVERS (RGA 70)	ECHANTILLON NB D'EXPLOITATIONS					
CATEGORIES		CHAMP :	TRI/OTE.O	T/OTE.R				
CODE	NOM EN CLAIR	*COMPLET	*RESTR.	*SELECT.	*ELIMIN.	*REPLAC.	TOTAL	*PUBLIEES*
448-2	PORCINS (5 A 10 HA)	1 911*	1 331*	-*	-*	-*	-*	-*
448-3	PORCINS (10 A 20 HA)	3 188	2 946	33	3	2	32	-
448-4	PORCINS (20 A 50 HA)	3 004	2 951	36	6	-	30	-
448-5	PORCINS (+ DE 50 HA)	382	377	-	-	-	-	-
449-1	VOLAILLES (- DE 5 HA)	15 424	3 741	-	-	3	3	-
449-2	VOLAILLES (5 A 10 HA)	2 393	1 315	-	-	-	-	-
449-3	VOLAILLES (10 A 20 HA)	2 229	1 837	30	8	3	25	-
449-4	VOLAILLES (20 A 50 HA)	1 464	1 366	-	-	1	1	-
449-5	VOLAILLES (+ DE 50 HA)	236	220	-	-	1	1	-
410-1	PORCINS, VOLAILLES ET TERRES ARABLES (- DE 5 HA)	7 270	1 152	-	-	-	-	-
410-2	PORCINS, VOLAILLES ET TERRES ARABLES (5 A 10 HA)	1 501	837	-	-	-	-	-
410-3	PORCINS, VOLAILLES ET TERRES ARABLES (10 A 20 HA)	1 793	1 566	-	-	-	-	-
410-4	PORCINS, VOLAILLES ET TERRES ARABLES (20 A 50 HA)	2 410	2 347	-	-	-	-	-
410-5	PORCINS, VOLAILLES ET TERRES ARABLES (+ DE 50 HA)	919	915	1	-	-	1	-
430-1	PORCINS, VOLAILLES ET BOVINS (- DE 5 HA)	4 783	1 012	-	-	-	-	-
430-2	PORCINS, VOLAILLES ET BOVINS (5 A 10 HA)	2 736	2 044	-	-	-	-	-
430-3	PORCINS, VOLAILLES ET BOVINS (10 A 20 HA)	6 769	6 468	32	2	-	30	-
430-4	PORCINS, VOLAILLES ET BOVINS (20 A 50 HA)	7 112	7 056	31	-	1	32	-
430-5	PORCINS, VOLAILLES ET BOVINS (+ DE 50 HA)	920	915	-	-	15	15	-
AUTRES		71 817	33 516	2	2	-	-	-
TOTAL		1587 640	1073 125	3 380	395	163	3 148	2 027

RESEAU D'INFORMATION COMPTABLE AGRICOLE
PARTIE 1

RESULTATS
FRANCE ENTIERE

*	111									*
* ORIENTATION TECHNICO-ECONOMIQUE	AGRICULTURE GENERALE									*

* CLASSE DE SUPERFICIE (HA S.A.U.)	20 A 50 HA		50 A 100HA		+ DE 100HA		+ DE 50 HA		*	

* MOYENNE ET ECART TYPE PAR CATEGORIE	* MOYENNE	* ECART-TYPE*	* MOYENNE	* ECART-TYPE*	* MOYENNE	* ECART-TYPE*	* MOYENNE	* ECART-TYPE*	*	

I CARACTERISTIQUES GENERALES

	NBRE	116	116	61	81	46	46	127	127
1 NOMBRE D'EXPLOITATIONS	"	-	-	-	-	-	-	-	-
2 DONT NOUVELLES	"	87	-	77	-	45	-	122	-
3 T.V.A REGIME NORMAL	"	29	-	4	-	1	-	5	-
4 REMBOURSEMENT FORFAITAIRE	"	39	-	11	-	12	-	23	-
5 EXPL. EN FAIRE-VALOIR-DIRECT (FVD)	"	56	-	58	-	24	-	82	-
6 EXPL. EN FERMAGE	"								

II PRINCIPAUX RESULTATS

1. PAR EXPLOITATION

7 PRODUCTION BRUTE	FRS	121 843	56 068	246 875	87 039	454 526	160 930	322 087	155 478
8 PRODUIT BRUT	"	118 749	55 776	241 418	86 967	445 398	161 321	315 301	154 473
9 CONSOMMATIONS INTERMEDIAIRES	"	42 123	23 055	83 595	38 349	146 774	64 460	107 203	58 518
10 VALEUR AJOUTEE BRUTE	"	76 626	40 457	157 823	65 103	296 624	125 690	208 097	113 472
11 FRAIS D'EXPLOITATION	"	21 705	15 048	41 820	22 905	94 035	46 649	60 733	41 865
12 RBE AVEC REMBOURSEMENT FORFAITAIRE	"	54 920	34 645	116 003	55 769	202 589	96 483	147 365	84 186
13 AMORTISSEMENT	"	10 394	6 870	21 225	10 200	36 539	17 178	26 772	15 080
14 RESULTAT NET D'EXPLOITATION (REV AGR)	"	44 526	31 035	94 778	50 484	166 050	89 011	120 593	75 291
15 REVENUS HORS STOCK	"	40 307	32 106	80 326	45 418	159 626	114 338	109 048	86 623
16 BENEFICE NET OU PERTE NETTE	"	47 174	33 330	103 433	51 771	179 541	90 218	131 000	77 432

2. PAR HECTARE

17 PRODUIT BRUT	FRS	3 220		3 532		3 309		3 414	
18 VALEUR AJOUTEE BRUTE	"	2 078		2 309		2 204		2 253	
19 RESULTAT BRUT D'EXPLOITATION (RBE)	"	1 489		1 697		1 505		1 596	
20 RESULTAT NET D'EXPLOITATION (REV AGR)	"	1 207		1 386		1 234		1 306	

3. PAR UNITE-TRAVAILLEUR (UTA)

21 PRODUIT BRUT PAR UTA	FRS	83 626		139 548		180 323		157 651	
22 VALEUR AJOUTEE BRUTE PAR UTA	"	53 962		91 227		120 091		104 049	
23 RESULTAT BRUT D'EXPLOITATION PAR UTA-FAMILIALE (UTAF)	"	42 906		82 859		151 186		106 786	
24 RESULTAT NET D'EXPLOITATION PAR UTAF	"	34 786		67 699		123 918		87 386	
25 SALAIRES ET CHARGES SOCIALES PAR UTA-SALARIEE	"	22 400		23 009		26 084		25 031	

PARTIE 2

FRANCE ENTIERE

 * * * * *

III APPAREIL DE PRODUCTION

A- TERRE

26 SUPERFICIE AGRICOLE UTILISEE (SAU)	HA	36,88	8,80	68,36	13,78	134,60	34,61	92,35	39,61
27 DONT: FAIRE-VALOIR-DIRECT	"	16,59	14,38	18,54	22,25	52,65	51,23	30,89	39,18
28 FERMAGE	"	19,91	15,06	49,81	22,67	81,11	49,58	61,15	38,01
29 METAYAGE	"	-	-	-	-	-	-	-	-
30 AUTRE	"	0,37	3,71	0,01	0,05	0,85	4,57	0,31	2,78

B- TRAVAIL

31 UNITES-TRAVAILLEURS-ANNUELLES (UTA) NBRE		1,42	0,53	1,73	0,68	2,47	1,05	2,00	0,91
32 DONT: FAMILIALES (UTAF)	"	1,28	0,45	1,40	0,51	1,34	0,60	1,38	0,54
33 JOURS DE TRAVAIL	"	430	182	519	218	742	321	600	281
34 DONT: TRAVAIL FAMILIAL	"	383	141	423	171	412	182	419	175
35 TRAVAIL SALARIES PERMANENTS	"	18	65	75	150	293	272	154	228
36 TRAVAIL SALARIES OCCASIONNELS	"	28	90	22	47	36	69	27	57
37 NOMBRE UTA POUR 100 HA DE SAU	"	3,9		2,5		1,8		2,2	

C- CAPITAL ET ENDETTEMENT

1. PAR EXPLOITATION

38 CAPITAL FONCIER	FRS	194 397	169 417	255 853	271 269	613 994	585 722	385 573	448 144
39 DONT: TERRES ET AMELIORATIONS FONCIERES	"	170 677	155 549	207 966	240 854	546 341	582 053	330 527	431 461
40 BATIMENTS ET CONSTRUCTIONS	"	21 327	33 996	47 724	65 131	67 524	83 362	54 896	72 892
41 CULTURES PERMANENTES (PLANTATIONS)	"	2 393	7 903	163	725	129	865	151	779
42 CAPITAL D'EXPLOITATION	"	154 817	89 717	330 819	143 136	615 184	263 637	433 817	238 584
43 DONT: CHEPTEL VIF	"	12 346	20 541	31 658	41 183	38 635	52 841	34 185	45 873
44 CHEPTEL MORT	"	49 814	33 865	97 667	42 574	175 252	77 192	125 769	68 591
45 CAPITAL CIRCULANT	"	92 657	68 186	201 493	108 078	401 298	234 268	273 863	191 182
46 CAPITAL TOTAL	"	349 214	201 581	586 671	331 572	1229 178	671 303	819 390	573 334

2. PAR HECTARE

47 CAPITAL FONCIER	FRS	5 271		3 743		4 562		4 175	
48 TERRES ET AMELIORATIONS FONCIERES PAR HA EN FAIRE-VALOIR-DIRECT	"	10 288		11 217		10 377		10 700	
49 PLANTATIONS PAR HA DE CULT. PERMANENTE	"	7 977		4 075		2 580		3 775	
50 CAPITAL D'EXPLOITATION	"	4 198		4 839		4 570		4 698	
51 CAPITAL TOTAL	"	9 469		8 582		9 132		8 873	

RESEAU D'INFORMATION COMPTABLE AGRICOLE
PARTIE 3

RESULTATS
FRANCE ENTIERE

* ORIENTATION TECHNICO-ECONOMIQUE									
* AGRICULTURE GENERALE									

* CLASSE DE SUPERFICIE (HA S.A.U.)									
* 20 A 50 HA * 50 A 100HA * + DE 100HA * + DE 50 HA									

* MOYENNE ET ECART TYPE PAR CATEGORIE									
* MOYENNE *ECART-TYPE* MOYENNE *ECART-TYPE* MOYENNE *ECART-TYPE* MOYENNE *ECART-TYPE*									

IV SUBVENTIONS ET ENDETTEMENT

1. PAR EXPLOITATION									
52 SITUATION NETTE	FRS	233 395	172 969	334 258	240 638	732 947	558 586	478 665	432 050
53 SUBVENTIONS D'EQUIPEMENT RECUES	"	142	1 076	107	954	599	4 016	285	2 545
54 EMPRUNTS A LONG TERME	"	25 137	53 844	59 512	132 485	127 426	181 307	84 111	155 457
55 DONT: EMPRUNTS LONG TERME FONCIER	"	17 761	45 112	46 934	108 367	98 003	178 783	65 431	140 258
56 EMPRUNTS LONG TERME EXPLOITATION	"	7 376	21 657	12 578	46 856	29 423	60 051	18 680	52 649
57 EMPRUNTS A MOYEN TERME	"	21 562	30 279	44 259	48 715	83 179	81 045	58 356	65 135
58 DONT: EMPRUNTS MOYEN TERME FONCIER	"	4 657	15 392	9 305	29 698	15 339	47 236	11 491	37 136
59 EMPRUNTS MOYEN TERME EXPLOITATION	"	16 905	26 987	34 954	42 305	67 841	73 001	46 866	57 633
60 EMPRUNTS A COURT TERME	"	21 803	27 555	45 103	56 101	104 844	129 154	66 741	94 200
61 DONT: TIERS CREDITEURS	"	16 550	23 994	32 228	32 765	70 213	70 579	45 986	53 125
62 COMPTES FINANCIERS	"	5 253	10 709	12 875	32 035	34 631	99 701	20 755	66 063
63 EMPRUNTS TOTAUX	"	68 502	84 172	148 874	150 550	315 450	266 039	209 208	215 642
2. PAR HECTARE									
64 EMPRUNTS A LONG TERME	"	682		871		947		911	
65 EMPRUNTS A MOYEN TERME	"	585		647		618		632	
66 EMPRUNTS A COURT TERME	"	591		660		779		723	
67 EMPRUNTS TOTAUX	"	1 857		2 178		2 344		2 265	

V FORMATION DU PRODUIT

68 PRODUIT BRUT VEGETAL	FRS	104 030	50 373	213 563	80 734	414 390	164 945	286 303	152 738
69 DONT: VENTES	"	97 171	49 448	196 567	75 093	398 313	181 817	269 640	158 027
70 VARIATION DE STOCK	"	6 058	16 322	16 445	28 608	15 621	65 333	16 147	45 478
71 PRODUCTION D'IMMOBILISATIONS	"	67	546	111	994	-	-	71	795
72 PRESTATIONS EN NATURE	"	735	1 862	440	1 524	457	1 808	446	1 632
73 PRODUIT BRUT ANIMAL	"	11 529	17 715	23 150	29 338	21 848	30 563	22 678	29 794
ANIMAUX:									
74 VENTES	"	13 600	28 706	23 108	43 057	31 393	39 035	26 109	41 835
75 ACHATS	"	3 878	13 329	8 023	26 198	5 852	13 018	7 237	22 365
76 VARIATION DE STOCK	"	-1 841	9 219	-1 991	13 358	-9 269	18 545	-4 627	15 831
77 PRESTATIONS EN NATURE	"	757	1 305	500	760	467	983	488	848
AUTRES PRODUITS ANIMAUX:									
78 VENTES	"	2 683	5 930	9 174	19 047	4 932	12 109	7 638	16 990
79 VARIATION DE STOCK	"	-	-	-	-	17	117	6	71
80 PRESTATIONS EN NATURE	"	209	352	384	839	161	331	303	707
81 PRODUIT BRUT DIVERS	"	3 189	6 962	4 705	7 553	9 161	10 924	6 319	9 176
82 DONT: VENTES	"	3 186	6 964	4 675	7 541	9 103	10 956	6 279	9 180
83 VARIATION DE STOCK	"	4	25	-	6	58	386	20	234
84 PRODUCTION D'IMMOBILISATIONS	"	-	-	31	276	-	-	20	221
85 PRESTATIONS EN NATURE	"	-	-	-	-	-	-	-	-
86 PRODUIT BRUT TOTAL	"	118 749	55 776	241 418	86 967	445 398	161 321	315 301	154 473

PARTIE 4

FRANCE ENTIERE

 * * * * *

VI COMPOSITION DU PRODUIT

1. PAR EXPLOITATION

87	PRODUIT BRUT VEGETAL	FRS	104 030	50 373	213 563	80 734	414 390	164 945	286 303	152 738
88	DONT:-CEREALES	"	69 112	38 419	158 882	71 976	308 832	130 308	213 194	121 032
89	DONT: BLE	"	37 732	22 166	89 384	47 439	181 298	99 883	122 676	83 669
90	ORGE	"	11 989	12 506	28 896	22 650	46 266	38 603	35 188	30 605
91	MAIS-GRAIN	"	15 637	27 360	38 644	42 812	74 111	82 617	51 491	62 704
92	-RACINES-TUBERCULES	"	16 419	29 151	37 507	61 499	77 791	101 208	52 098	80 605
93	DONT: POMMES DE TERRE	"	5 180	18 401	7 252	35 412	16 166	54 409	10 481	43 479
94	BETTERAVES SUCRIERES	"	11 077	19 393	30 255	38 629	61 625	76 892	41 617	57 624
95	-AUTRES CULT. DES TERRES ARABLES	"	7 144	13 403	8 393	15 201	15 620	23 532	11 011	18 974
96	-HORTICULTURE	"	3 712	15 397	4 283	11 572	4 692	12 149	4 431	11 786
97	-CULTURES FRUITIERES	"	4	43	19	126	-	-	12	101
98	DONT: POMMES	"	-	-	-	-	-	-	-	-
99	POIRES	"	-	-	-	-	-	-	-	-
100	PECHES	"	-	-	-	-	-	-	-	-
101	-VITICULTURE (1)	"	-	-	-	-	-	-	-	-
102	-AUTRES CULTURES PERMANENTES	"	-	-	-	-	-	-	-	-
103	-PRODUITS TRANSFORMES	"	4 723	15 806	117	636	240	1 525	162	1 050
104	DONT: VIN	"	1 376	4 754	117	636	240	1 525	162	1 050
105	EAU DE VIE DE VIN	"	-	-	-	-	-	-	-	-
106	-AUTRES PRODUITS VEGETAUX	"	2 918	6 895	4 362	8 730	7 216	18 475	5 396	13 196
107	PRODUIT BRUT ANIMAL	"	11 529	17 715	23 150	29 338	21 848	30 563	22 678	29 794
108	DONT: EQUIDES	"	-25	258	123	1 104	-45	314	62	906
109	BOVINS (LAIT NON COMPRIS)	"	4 284	13 074	9 205	15 778	8 371	14 358	8 903	15 284
110	LAIT	"	2 203	5 560	7 901	18 313	4 322	12 174	6 605	16 448
111	OVINS CAPRINS	"	1 121	4 102	2 740	12 473	6 612	21 034	4 142	16 215
112	PORCINS	"	1 629	8 244	829	4 910	1 673	7 608	1 135	6 042
113	AVICULTURE ET PETITS ANIMAUX	"	1 938	5 158	2 075	4 886	579	1 508	1 533	4 070
114	PRODUITS DIVERS	"	3 189	6 962	4 705	7 553	9 161	10 924	6 319	9 176
115	DONT: REMBOURSEMENT FORFAITAIRE	"	442	922	156	709	196	1 312	170	972
116	PRODUIT BRUT TOTAL	"	116 749	55 776	241 418	86 967	445 398	161 321	315 301	154 473
2. PAR HECTARE										
117	PRODUIT BRUT VEGETAL	"	2 821		3 124		3 079		3 100	
118	PRODUIT BRUT ANIMAL	"	313		339		162		246	
119	PRODUIT BRUT DIVERS	"	86		69		68		68	
120	PRODUIT BRUT TOTAL	"	3 220		3 532		3 309		3 414	

(1) RAISINS ET PRODUITS DES PEPINIERES

RESEAU D'INFORMATION COMPTABLE AGRICOLE
PARTIE 5

RESULTATS
FRANCE ENTIERE

```

*****
*                                     *                                     *
*                                     *                                     *
* ORIENTATION TECHNICO-ECONOMIQUE *                                     *
*                                     *                                     *
*                                     *                                     *
*                                     *                                     *
*                                     *                                     *
* CLASSE DE SUPERFICIE (HA S.A.U.) * 20 A 50 HA * 50 A 100HA * + DE 100HA * + DE 50 HA *
*                                     *                                     *
*                                     *                                     *
* MOYENNE ET ECART TYPE PAR CATEGORIE * MOYENNE *ECART-TYPE* MOYENNE *ECART-TYPE* MOYENNE *ECART-TYPE* MOYENNE *ECART-TYPE*
*                                     *                                     *
*****

```

VII DETAIL DES CHARGES

1. PAR EXPLOITATION

121	CONSOMMATIONS INTERMEDIAIRES	FRS	42 123	23 055	83 595	38 349	148 774	64 460	107 203	58 518
122	DONT: TRAVAUX PAR TIERS	"	4 103	4 268	6 205	6 595	7 767	8 212	6 771	7 261
123	ENTRETIEN DU MATERIEL	"	3 465	2 480	7 732	4 879	12 958	7 324	9 625	6 397
124	CARBURANTS ET LUBRIFIANTS	"	2 999	1 727	5 066	2 513	10 904	5 782	7 180	4 900
125	ALIMENTS DU BETAIL	"	4 059	11 541	7 539	13 377	7 683	12 275	7 591	12 989
126	FRAIS SPECIFIQUES D'ELEVAGE	"	503	856	1 502	2 441	1 570	2 179	1 527	2 350
127	SEMENCES ET PLANTS	"	4 767	4 068	8 872	6 886	16 764	10 676	11 730	9 269
128	ENGRAIS ET AMENDEMENTS	"	14 699	6 654	31 329	12 191	57 443	22 423	40 788	20 843
129	EAU D'IRRIGATION	"	181	782	47	313	19	128	37	262
130	FRAIS SPECIFIQUES DES CULTURES	"	4 797	2 957	10 702	6 285	23 683	14 432	15 404	11 813
131	ENTRETIEN DES BATIMENTS	"	692	1 840	1 034	1 453	3 592	9 882	1 961	6 183
132	ELECTRICITE COMBUSTIBLE EAU	"	776	764	1 274	938	2 019	3 222	1 544	2 109
133	DIVERS	"	1 082	1 117	2 292	4 697	4 372	5 061	3 045	4 934
134	FRAIS D'EXPLOITATION	"	21 705	15 048	41 820	22 905	94 035	46 649	60 733	41 865
135	DONT: CHARGES SOCIALES EXPLOITANT	"	3 317	1 165	4 738	1 439	7 332	2 894	5 677	2 431
136	SALAIRES ET CHARGES SOCIALES	"	3 136	8 797	7 593	15 289	29 475	28 711	15 519	23 628
137	FERMAGE	"	4 976	4 935	11 130	6 234	18 051	13 858	13 637	10 267
138	IMPOTS D'EXPLOIT. ET FONCIERS	"	4 790	2 440	8 010	4 354	17 524	11 046	11 456	8 786
139	FRAIS FINANCIERS	"	3 191	5 412	7 176	8 937	15 467	16 104	10 179	12 679
140	PRIMES D'ASSURANCES	"	2 296	1 351	3 173	1 830	6 186	3 372	4 265	2 890
141	AMORTISSEMENTS	"	10 394	6 870	21 225	10 200	36 539	17 178	26 772	15 080
142	DONT: MATERIEL	"	7 874	4 818	16 565	7 557	29 383	11 480	21 208	11 050
143	BATIMENTS ET PLANTATIONS	"	2 520	3 634	4 660	5 147	7 156	9 937	5 564	7 355
144	CHARGES REELLES TOTALES	"	74 222	37 746	146 640	60 396	279 348	110 404	194 708	103 970
2. PAR HECTARE										
145	CONSOMMATIONS INTERMEDIAIRES	"	1 142		1 223		1 105		1 161	
146	CHARGES REELLES TOTALES	"	2 013		2 145		2 075		2 108	
147	FERMAGE PAR HECTARE EN FERMAGE	"	250		223		223		223	

PARTIE 6

FRANCE ENTIERE

 * * * * *

VIII CHOIX DES PRODUCTIONS ET RENDEMENTS

A- AFFECTATION CULTURALE DES TERRES

148	CEREALES	HA	25,43	9,14	50,85	16,10	97,55	28,89	67,77	31,17
149	DONT: BLE TENDRE	"	11,20	5,47	24,20	7,78	47,85	18,63	32,77	17,14
150	ORGE	"	5,49	4,99	11,46	9,09	18,36	15,09	13,96	12,09
151	MAIS-GRAIN	"	4,95	6,97	11,69	10,52	23,60	21,25	16,01	16,34
152	RACINES-TUBERCULES	"	3,24	5,08	7,26	9,65	15,77	18,55	10,34	14,17
153	DONT: POMMES DE TERRE	"	0,71	2,46	1,01	4,41	2,21	6,13	1,44	5,14
154	BETTERAVES SUCRIERES	"	2,52	4,02	6,26	7,50	13,56	15,94	8,90	11,84
155	AUTRES CULTURES DES TERRES ARABLES	"	2,98	4,47	2,81	5,31	6,26	9,80	4,06	7,45
156	HORTICULTURE	"	0,39	1,16	0,93	2,38	1,57	4,00	1,16	3,08
157	CULTURES FRUITIERES	"	-	-	-	-	-	-	-	-
158	DONT: POMMES	"	-	-	-	-	-	-	-	-
159	POIRES	"	-	-	-	-	-	-	-	-
160	PECHES	"	-	-	-	-	-	-	-	-
161	VITICULTURE	"	0,28	0,77	0,04	0,16	0,05	0,27	0,04	0,21
162	AUTRES CULTURES PERMANENTES	"	-	-	-	-	-	-	-	-
163	JACHERES	"	0,49	1,89	0,11	0,54	0,07	0,34	0,10	0,48

B- EFFECTIFS DES ANIMAUX

164	EQUIDES	NBRE	-	0,2	0,1	0,9	0,1	0,5	0,1	0,8
165	BOVINS	"	5,4	10,4	12,0	16,1	15,3	21,6	13,2	18,4
166	DONT: BOVINS DE MOINS D'UN AN	"	1,5	5,0	2,0	4,4	2,9	4,6	2,3	4,5
167	BOVINS DE 1 A 2 ANS	"	1,4	4,2	3,2	7,9	4,3	7,5	3,6	7,8
168	BOVINS DE 2 ANS ET PLUS	"	2,5	4,4	6,9	10,3	8,1	12,3	7,3	11,1
169	DONT: VACHES LAITIERES	"	1,1	2,5	2,7	5,3	1,7	4,8	2,4	5,2
170	VACHES NOURRICES	"	0,2	1,0	0,8	2,4	2,7	7,0	1,5	4,7
171	OVINS ET CAPRINS	"	5,8	26,3	9,5	40,5	31,7	96,5	17,5	67,3
172	PORCINS	"	4,2	23,8	1,3	9,4	3,1	12,7	2,0	10,7
173	VOLAILLES	"	36	111	28	77	12	33	22	65

C- RENDEMENTS

174	BLE TENDRE	QX/HA	46,6		52,5		54,8		53,7	
175	ORGE	"	40,4		44,6		46,1		45,3	
176	MAIS-GRAIN	"	51,8		53,7		53,1		53,4	
177	POMMES DE TERRE	"	301,5		330,6		277,4		302,1	
178	BETTERAVES SUCRIERES	"	389,2		393,6		365,9		378,5	
179	POMMES	"	***		***		***		***	
180	POIRES	"	***		***		***		***	
181	PECHES	"	***		***		***		***	
182	LAIT	L/V	2 125		2 727		1 665		2 300	
183	VIN	HL/HA	56,1		42,5		72,0		60,0	

RESEAU D'INFORMATION COMPTABLE AGRICOLE
PARTIE 1

RESULTATS
FRANCE ENTIERE

	130				310				
	TERRES ARABLES				BOVINS ET				
	ET BOVINS				TERRES ARABLES				

* CLASSE DE SUPERFICIE (HA S.A.U.)	20 A 50 HA		50 A 100HA		+ DE 50 HA		10 A 20 HA		

* MOYENNE ET ECART TYPE PAR CATEGORIE	MOYENNE	*ECART-TYPE*	MOYENNE	*ECART-TYPE*	MOYENNE	*ECART-TYPE*	MOYENNE	*ECART-TYPE*	

I CARACTERISTIQUES GENERALES

	NBRE	111	111	80	80	99	99	113	113
1 NOMBRE D'EXPLOITATIONS	"	111	111	80	80	99	99	113	113
2 DONT NOUVELLES	"	-	-	-	-	-	-	-	-
3 T.V.A REGIME NORMAL	"	89	-	67	-	86	-	54	-
4 REMBOURSEMENT FORFAITAIRE	"	22	-	13	-	13	-	59	-
5 EXPL. EN FAIRE-VALOIR-DIRECT (FVD)	"	31	-	14	-	17	-	52	-
6 EXPL. EN FERMAGE	"	46	-	46	-	57	-	27	-

II PRINCIPAUX RESULTATS

1. PAR EXPLOITATION

	FRS	127 376	54 457	212 646	83 784	245 925	120 006	67 642	30 364
7 PRODUCTION BRUTE	"	119 525	52 821	200 278	82 185	232 860	117 929	60 961	30 002
8 PRODUIT BRUT	"	44 462	23 633	80 645	41 013	94 110	54 033	19 863	13 241
9 CONSOMMATIONS INTERMEDIAIRES	"	75 063	34 454	119 633	51 219	138 750	73 325	41 098	20 128
10 VALEUR AJOUTEE BRUTE	"	21 623	11 913	37 964	23 635	45 991	30 777	8 589	4 708
11 FRAIS D'EXPLOITATION	"	53 439	28 854	81 668	39 232	92 759	54 765	32 509	17 877
12 RBE AVEC REMBOURSEMENT FORFAITAIRE	"	9 837	5 154	17 723	9 182	20 180	10 921	5 804	3 963
13 AMORTISSEMENT	"	43 602	26 466	63 945	35 593	72 578	48 148	26 705	15 853
14 RESULTAT NET D'EXPLOITATION (REV AGR)	"	38 401	24 782	55 614	40 095	63 111	45 458	24 222	16 714
15 REVENUS HORS STOCK	"	45 929	27 130	67 506	37 904	77 058	53 017	28 268	17 119
16 BENEFICE NET OU PERTE NETTE	"								

2. PAR HECTARE

	FRS	3 390	2 939	2 997	3 758
17 PRODUIT BRUT	"	2 129	1 756	1 785	2 534
18 VALEUR AJOUTEE BRUTE	"	1 516	1 199	1 194	2 004
19 RESULTAT BRUT D'EXPLOITATION (RBE)	"	1 237	938	934	1 646
20 RESULTAT NET D'EXPLOITATION (REV AGR)	"				

3. PAR UNITE-TRAVAILLEUR (UTA)

	FRS	60 673	93 153	100 805	33 495
21 PRODUIT BRUT PAR UTA	"	38 103	55 643	60 065	22 581
22 VALEUR AJOUTEE BRUTE PAR UTA	"	30 363	44 145	50 688	18 263
23 RESULTAT BRUT D'EXPLOITATION PAR UTA-FAMILIALE (UTAF)	"	24 774	34 565	39 660	15 003
24 RESULTAT NET D'EXPLOITATION PAR UTAF	"	16 727	22 340	22 033	12 825
25 SALAIRES ET CHARGES SOCIALES PAR UTA-SALARIEE	"				

PARTIE 2

FRANCE ENTIERE

 * * * * *

III APPAREIL DE PRODUCTION

A- TERRE

26 SUPERFICIE AGRICOLE UTILISEE (SAU)	HA	35,26	9,24	68,14	13,66	77,71	24,23	16,22	2,72
27 DONT: FAIRE-VALOIR-DIRECT	"	15,11	12,34	22,73	20,38	26,22	24,67	9,63	5,40
28 FERMAGE	"	20,09	13,92	45,33	23,49	51,43	28,71	6,58	5,75
29 METAYAGE	"	-	-	-	-	-	-	-	-
30 AUTRE	"	0,06	0,65	0,08	0,74	0,07	0,66	0,02	0,17

B- TRAVAIL

31 UNITES-TRAVAILLEURS-ANNUELLES (UTA) NBRE		1,97	0,53	2,15	0,72	2,31	0,80	1,82	0,55
32 DONT: FAMILIALES (UTAF)	"	1,76	0,47	1,85	0,61	1,83	0,64	1,78	0,53
33 JOURS DE TRAVAIL	"	599	159	651	215	697	250	550	173
34 DONT: TRAVAIL FAMILIAL	"	535	143	562	171	555	178	539	168
35 TRAVAIL SALARIES PERMANENTS	"	42	97	70	169	117	223	4	32
36 TRAVAIL SALARIES OCCASIONNELS	"	22	56	19	47	25	61	7	22
37 NOMBRE UTA POUR 100 HA DE SAU	"	5,6		3,2		3,0		11,2	

C- CAPITAL ET ENDETTEMENT

1. PAR EXPLOITATION

38 CAPITAL FONCIER	FRS	136 358	108 723	248 632	257 180	269 863	265 278	101 574	77 770
39 DONT: TERRES ET AMELIORATIONS FONCIERES	"	111 475	98 895	201 066	241 961	216 680	244 987	80 291	67 778
40 BATIMENTS ET CONSTRUCTIONS	"	22 347	26 483	46 675	52 633	52 464	56 287	19 570	22 491
41 CULTURES PERMANENTES (PLANTATIONS)	"	2 535	10 295	891	4 149	720	3 746	1 714	4 790
42 CAPITAL D'EXPLOITATION	"	183 545	89 600	331 286	154 541	376 885	186 709	106 630	49 982
43 DONT: CHEPTEL VIF	"	52 846	30 693	96 746	49 385	114 743	67 410	37 646	17 240
44 CHEPTEL MORT	"	51 574	31 588	89 584	45 406	97 843	49 389	26 910	18 703
45 CAPITAL CIRCULANT	"	79 124	58 335	144 956	86 084	164 300	102 204	42 074	27 237
46 CAPITAL TOTAL	"	319 902	159 656	579 918	350 107	646 749	380 866	208 205	111 214

2. PAR HECTARE

47 CAPITAL FONCIER	FRS	3 867		3 649		3 473		6 262	
48 TERRES ET AMELIORATIONS FONCIERES PAR HA EN FAIRE-VALOIR-DIRECT	"	7 374		8 846		8 264		8 338	
49 PLANTATIONS PAR HA DE CULT. PERMANENTE	"	5 173		4 455		4 500		3 895	
50 CAPITAL D'EXPLOITATION	"	5 205		4 862		4 850		6 574	
51 CAPITAL TOTAL	"	9 673		8 511		8 323		12 836	

RESEAU D'INFORMATION COMPTABLE AGRICOLE
PARTIE 3

RESULTATS
FRANCE ENTIERE

		130			310		
		TERRES ARABLES ET BOVINS			BOVINS ET TERRES ARABLES		
		20 A 50 HA		50 A 100HA	+ DE 50 HA		10 A 20 HA
		MOYENNE	*ECART-TYPE*	MOYENNE	*ECART-TYPE*	MOYENNE	*ECART-TYPE*
* ORIENTATION TECHNICO-ECONOMIQUE							
* CLASSE DE SUPERFICIE (HA S.A.U.)							
* MOYENNE ET ECART TYPE PAR CATEGORIE							

IV SUBVENTIONS ET ENDETTEMENT

1. PAR EXPLOITATION		FRS	213 389	129 001	353 309	287 656	396 232	303 101	152 966	95 752
52	SITUATION NETTE	"	405	1 773	649	2 752	961	3 743	852	2 706
53	SUBVENTIONS D'EQUIPEMENT RECUES	"	20 969	34 886	46 570	66 648	51 056	83 204	8 541	19 906
54	EMPRUNTS A LONG TERME	"	13 451	28 394	31 334	48 630	36 938	72 852	4 865	13 816
55	DONT:EMPRUNTS LONG TERME FONCIER	"	7 51b	23 187	15 236	36 833	14 118	34 297	3 675	14 117
56	EMPRUNTS LONG TERME EXPLOITATION	"	22 654	30 771	56 070	71 018	61 886	73 178	9 605	15 255
57	EMPRUNTS A MOYEN TERME	"	4 192	16 553	13 458	39 073	15 227	40 405	1 274	5 700
58	DONT:EMPRUNTS MOYEN TERME FONCIER	"	18 462	25 379	42 612	61 353	46 658	62 140	8 331	13 654
59	EMPRUNTS MOYEN TERME EXPLOITATION	"	16 556	21 936	55 815	74 810	59 555	71 984	7 974	15 723
60	EMPRUNTS A COURT TERME	"	13 020	16 817	40 130	62 066	42 781	58 366	7 475	15 596
61	DONT: TIERS CREDITEURS	"	3 536	11 413	15 685	31 611	16 773	31 607	499	2 301
62	COMPTES FINANCIERS	"	60 179	56 498	158 454	144 510	172 497	146 851	26 119	31 226
63	EMPRUNTS TOTAUX	"								
2. PAR HECTARE										
64	EMPRUNTS A LONG TERME	"	595		683		657		527	
65	EMPRUNTS A MOYEN TERME	"	642		823		796		592	
66	EMPRUNTS A COURT TERME	"	470		619		766		492	
67	EMPRUNTS TOTAUX	"	1 707		2 325		2 220		1 610	

V FORMATION DU PRODUIT

68 PRODUIT BRUT VEGETAL		FRS	70 211	35 883	126 522	55 830	146 753	75 820	25 567	17 489
69	DONT: VENTES	"	65 237	32 699	115 593	56 595	136 672	77 615	22 489	18 164
70	VARIATION DE STOCK	"	3 730	12 830	9 869	19 246	9 223	19 369	2 214	7 634
71	PRODUCTION D'IMMOBILISATIONS	"	206	1 344	23	172	19	155	11	102
72	PRESTATIONS EN NATURE	"	1 039	1 867	1 037	2 653	840	2 419	853	1 391
73	PRODUIT BRUT ANIMAL	"	46 637	24 853	68 996	38 426	80 675	50 742	33 362	18 594
ANIMAUX:										
74	VENTES	"	26 617	21 267	49 754	50 317	54 521	51 125	17 245	16 950
75	ACHATS	"	5 169	10 016	13 359	32 971	13 864	31 213	3 947	6 656
76	VARIATION DE STOCK	"	1 474	13 064	-1 542	20 030	241	25 449	235	6 459
77	PRESTATIONS EN NATURE	"	1 587	1 734	1 106	1 267	1 084	1 285	1 650	1 115
AUTRES PRODUITS ANIMAUX:										
78	VENTES	"	21 366	15 594	32 379	28 930	38 075	35 051	17 325	14 018
79	VARIATION DE STOCK	"	-15	127	-	-	-	-	5	52
80	PRESTATIONS EN NATURE	"	782	756	659	626	672	661	851	676
81	PRODUIT BRUT DIVERS	"	2 677	4 801	4 760	5 730	5 432	6 096	2 032	1 989
82	DONT: VENTES	"	2 649	4 810	4 753	5 736	5 426	6 100	1 969	1 994
83	VARIATION DE STOCK	"	13	97	5	31	4	28	29	229
84	PRODUCTION D'IMMOBILISATIONS	"	15	159	-	-	-	-	25	266
85	PRESTATIONS EN NATURE	"	-	-	1	11	1	10	8	53
86	PRODUIT BRUT TOTAL	"	119 525	52 821	200 278	82 185	232 860	117 929	60 961	30 002

PARTIE 4

FRANCE ENTIERE

* * * * *

VI COMPOSITION DU PRODUIT

1. PAR EXPLOITATION

87	PRODUIT BRUT VEGETAL	FRS	70 211	35 883	126 522	55 830	146 753	75 820	25 567	17 489
88	DONT:-CEREALES	"	46 184	28 499	83 519	28 487	98 672	42 975	9 864	9 659
89	DONT: BLE	"	22 746	16 190	49 802	23 822	58 163	32 400	4 464	5 253
90	ORGE	"	8 425	9 350	21 528	18 007	23 993	21 018	1 305	2 938
91	MAIS-GRAIN	"	13 981	27 827	9 918	18 380	12 656	22 925	3 964	7 998
92	-RACINES-TUBERCULES	"	10 853	19 906	21 054	36 634	25 986	45 250	2 488	6 889
93	DONT: POMMES DE TERRE	"	4 311	11 902	2 594	11 065	3 153	14 320	1 621	6 053
94	BETTERAVES SUCRIERES	"	6 511	11 764	18 460	30 360	22 833	36 951	825	3 015
95	-AUTRES CULT. DES TERRES ARABLES	"	6 176	12 483	14 083	20 483	13 748	20 360	7 980	11 838
96	-HORTICULTURE	"	2 739	9 232	4 093	15 865	4 164	15 417	2 230	7 284
97	-CULTURES FRUITIERES	"	10	67	106	717	86	646	199	755
98	DONT: POMMES	"	-	-	-	-	-	-	3	27
99	POIRES	"	-	-	-	-	-	-	-	-
100	PECHES	"	-	-	-	-	-	-	-	-
101	-VITICULTURE (1)	"	167	1 234	-	-	-	-	-	-
102	-AUTRES CULTURES PERMANENTES	"	-	-	-	-	-	-	9	68
103	-PRODUITS TRANSFORMES	"	2 501	12 169	414	1 542	335	1 396	1 773	4 829
104	DONT: VIN	"	1 617	4 870	412	1 543	333	1 396	1 765	4 824
105	EAU DE VIE DE VIN	"	884	9 270	-	-	-	-	1	13
106	-AUTRES PRODUITS VEGETAUX	"	1 582	4 544	3 253	6 111	3 762	7 602	1 025	2 477
107	PRGDUIT BRUT ANIMAL	"	46 637	24 853	68 996	38 426	80 675	50 742	33 362	18 594
108	DONT: EQUIDES	"	81	656	21	171	53	381	56	297
109	BOVINS (LAIT NON COMPRIS)	"	15 289	16 301	27 529	19 190	31 137	22 209	9 925	7 129
110	LAIT	"	19 357	15 088	29 675	29 054	35 526	35 145	15 398	12 720
111	OVINS CAPRINS	"	2 896	12 395	2 967	14 884	5 191	29 506	1 955	10 254
112	PORCINS	"	4 084	8 499	4 430	16 810	4 786	17 585	2 478	4 557
113	AVICULTURE ET PETITS ANIMAUX	"	3 724	7 361	2 678	7 422	2 335	6 738	2 138	2 882
114	PRODUITS DIVERS	"	2 677	4 801	4 760	5 730	5 432	6 096	2 032	1 989
115	DONT: REMBOURSEMENT FORFAITAIRE	"	424	999	508	1 228	410	1 121	582	763
116	PRODUIT BRUT TOTAL	"	119 525	52 821	200 278	82 185	232 860	117 929	60 961	30 002
2. PAR HECTARE										
117	PRODUIT BRUT VEGETAL	"	1 991		1 857		1 888		1 576	
118	PRODUIT BRUT ANIMAL	"	1 323		1 013		1 038		2 057	
119	PRODUIT BRUT DIVERS	"	76		70		70		125	
120	PRODUIT BRUT TOTAL	"	3 390		2 939		2 997		3 758	

(1) RAISINS ET PRODUITS DES PEPINIERS

RESEAU D'INFORMATION COMPTABLE AGRICOLE
PARTIE 5

RESULTATS
FRANCE ENTIERE

* ORIENTATION TECHNICO-ECONOMIQUE										
* CLASSE DE SUPERFICIE (HA S.A.U.)										
* MOYENNE ET ECART TYPE PAR CATEGORIE										

			130					310		
			TERRES ARABLES					BOVINS ET		
			ET BOVINS					TERRES ARABLES		
			20 A 50 HA		50 A 100HA		+ DE 50 HA		10 A 20 HA	
			MOYENNE	*ECART-TYPE*	MOYENNE	*ECART-TYPE*	MOYENNE	*ECART-TYPE*	MOYENNE	*ECART-TYPE*

VII DETAIL DES CHARGES

1. PAR EXPLOITATION

121	CONSOMMATIONS INTERMEDIAIRES	FRS	44 462	23 633	80 645	41 013	94 110	54 033	19 863	13 241
122	DONT: TRAVAUX PAR TIERS	"	3 182	2 853	5 255	5 374	5 522	5 933	1 596	1 505
123	ENTRETIEN DU MATERIEL	"	4 109	2 766	7 455	4 452	8 370	4 995	2 020	1 920
124	CARBURANTS ET LUBRIFIANTS	"	2 837	1 556	4 625	1 958	5 579	4 862	1 342	884
125	ALIMENTS DU BETAIL	"	8 824	11 526	14 907	18 450	17 966	20 746	4 412	6 835
126	FRAIS SPECIFIQUES D'ELEVAGE	"	2 216	1 517	3 719	2 898	4 456	3 486	1 437	1 395
127	SEMENCES ET PLANTS	"	3 617	3 053	6 577	6 202	7 759	7 208	1 248	1 073
128	ENGRAIS ET AMENDEMENTS	"	12 390	6 034	24 818	10 170	29 297	15 878	4 317	2 927
129	EAU D'IRRIGATION	"	5	36	77	687	102	728	15	154
130	FRAIS SPECIFIQUES DES CULTURES	"	3 912	3 067	7 959	4 941	9 419	6 249	1 661	1 544
131	ENTRETIEN DES BATIMENTS	"	1 074	1 723	1 283	2 002	1 283	1 907	401	621
132	ELECTRICITE COMBUSTIBLE EAU	"	1 234	847	1 578	1 033	1 697	1 067	804	529
133	DIVERS	"	1 063	1 044	2 392	2 358	2 662	2 536	612	635
134	FRAIS D'EXPLOITATION	"	21 623	11 913	37 964	23 635	45 991	30 777	8 589	4 708
135	DONT: CHARGES SOCIALES EXPLOITANT	"	3 631	1 328	4 866	1 538	5 407	2 152	1 859	1 046
136	SALAIRES ET CHARGES SOCIALES	"	3 680	7 013	6 702	15 515	10 576	19 835	513	1 993
137	FERMAGE	"	5 181	4 536	9 706	6 680	11 099	8 740	1 649	2 068
138	IMPOTS D'EXPLOIT. ET FONCIERS	"	4 087	3 018	6 762	4 044	7 444	4 716	1 944	1 387
139	FRAIS FINANCIERS	"	2 720	2 994	6 882	6 468	8 035	7 204	1 049	1 306
140	PRIMES D'ASSURANCES	"	2 324	1 568	3 046	1 389	3 429	1 851	1 575	899
141	AMORTISSEMENTS	"	9 837	5 154	17 723	9 182	20 180	10 921	5 804	3 963
142	DONT: MATERIEL	"	7 729	4 165	13 479	6 906	15 408	8 223	4 082	2 665
143	BATIMENTS ET PLANTATIONS	"	2 108	2 109	4 244	4 402	4 773	4 845	1 722	1 959
144	CHARGES REELLES TOTALES	"	75 923	35 280	136 333	66 593	160 282	88 457	34 256	18 743

2. PAR HECTARE

145	CONSOMMATIONS INTERMEDIAIRES	"	1 261		1 184		1 211		1 225	
146	CHARGES REELLES TOTALES	"	2 153		2 001		2 063		2 112	
147	FERMAGE PAR HECTARE EN FERMAGE	"	258		214		216		251	

PARTIE 6

FRANCE ENTIERE

 * * * * *

VIII CHOIX DES PRODUCTIONS ET RENDEMENTS

A- AFFECTATION CULTURALE DES TERRES

148	CEREALES	HA	18,99	7,87	35,40	8,18	40,94	14,87	5,89	2,75
149	DONT: BLE TENDRE	"	7,97	4,64	17,48	6,30	20,08	9,12	2,13	1,75
150	ORGE	"	5,22	4,14	11,49	7,41	12,49	9,01	1,63	1,41
151	MAIS-GRAIN	"	4,55	7,36	3,84	6,20	5,20	9,44	1,50	2,32
152	RACINES-TUBERCULES	"	2,12	3,60	4,37	6,80	5,41	8,64	0,45	0,88
153	DONT: POMMES DE TERRE	"	0,64	1,78	0,40	1,67	0,49	2,25	0,22	0,39
154	BETTERAVES SUCRIERES	"	1,47	2,52	3,97	6,02	4,92	7,50	0,21	0,74
155	AUTRES CULTURES DES TERRES ARABLES	"	1,31	2,74	4,66	5,42	4,40	5,33	0,49	0,80
156	HORTICULTURE	"	0,51	1,73	0,57	2,00	0,65	2,20	0,19	0,57
157	CULTURES FRUITIERES	"	-	-	0,02	0,13	0,02	0,12	0,02	0,08
158	DONT: POMMES	"	-	-	-	-	-	-	-	0,02
159	POIRES	"	-	-	-	-	-	-	-	-
160	PECHES	"	-	-	-	-	-	-	-	-
161	VITICULTURE	"	0,48	1,14	0,18	0,66	0,14	0,59	0,40	0,77
162	AUTRES CULTURES PERMANENTES	"	-	0,04	-	-	-	-	0,01	0,06
163	JACHERES	"	0,08	0,48	0,04	0,28	0,03	0,25	0,04	0,28

B- EFFECTIFS DES ANIMAUX

164	EQUIDES	NBRE	0,1	0,4	0,1	0,3	0,1	0,7	0,1	0,4
165	BOVINS	"	22,6	11,6	45,6	25,0	51,8	28,6	17,3	9,3
166	DONT: BOVINS DE MOINS D'UN AN	"	4,4	3,9	10,8	20,6	11,8	19,1	3,6	5,6
167	BOVINS DE 1 A 2 ANS	"	4,6	4,3	9,8	8,1	11,1	8,7	3,0	3,2
168	BOVINS DE 2 ANS ET PLUS	"	13,6	7,2	25,0	12,2	28,9	15,2	10,8	4,8
169	DONT: VACHES LAITIERES	"	8,5	6,0	13,0	10,1	14,9	12,1	7,1	4,6
170	VACHES NOURRICES	"	1,1	2,9	2,6	5,4	2,7	5,8	1,6	3,2
171	OVINS ET CAPRINS	"	8,9	40,1	12,8	58,1	23,7	137,4	6,0	26,9
172	PORCINS	"	8,2	17,2	5,6	12,0	5,8	13,0	5,2	10,1
173	VOLAILLES	"	57	117	59	193	52	175	57	138

C- RENDEMENTS

174	BLE TENDRE	QX/HA	49,8		47,9		48,8		42,3	
175	ORGE	"	39,1		40,5		41,0		34,1	
176	MAIS-GRAIN	"	46,2		41,1		41,8		53,3	
177	POMMES DE TERRE	"	269,5		268,2		291,6		178,2	
178	BETTERAVES SUCRIERES	"	373,0		373,9		374,7		314,8	
179	POMMES	"	***		-		-		2,5	
180	POIRES	"	***		***		***		***	
181	PECHES	"	***		***		***		***	
182	LAIT	L/V	2 655		2 654		2 774		2 520	
183	VIN	HL/HA	48,7		25,0		25,7		47,5	

RESEAU D'INFORMATION COMPTABLE AGRICOLE
PARTIE 1

RESULTATS
FRANCE ENTIERE

* ORIENTATION TECHNICO-ECONOMIQUE									
* *****									
* CLASSE DE SUPERFICIE (HA S.A.U.)									
* *****									
* MOYENNE ET ECART TYPE PAR CATEGORIE									
* *****									
			310			340			
			BOVINS ET			BOVINS ET			
			TERRES ARABLES			PORCINS-VOLAILLES			
			20 A 50 HA		50 A 100HA		+ DE 50 HA		10 A 20 HA
			MOYENNE	ECART-TYPE	MOYENNE	ECART-TYPE	MOYENNE	ECART-TYPE	MOYENNE

I CARACTERISTIQUES GENERALES

	NBRE	237	237	121	121	145	145	52	52
1 NOMBRE D'EXPLOITATIONS									
2 DONT NOUVELLES	"	-	-	-	-	-	-	-	-
3 T.V.A REGIME NORMAL	"	162	-	100	-	120	-	32	-
4 REMBOURSEMENT FORFAITAIRE	"	75	-	21	-	25	-	20	-
5 EXPL. EN FAIRE-VALOIR-DIRECT (FVD)	"	82	-	26	-	33	-	26	-
6 EXPL. EN FERMAGE	"	84	-	68	-	79	-	16	-

II PRINCIPAUX RESULTATS

1. PAR EXPLOITATION

	FRS	120 146	49 936	212 843	82 484	228 641	95 304	85 694	39 961
7 PRODUCTION BRUTE									
8 PRODUIT BRUT	"	108 688	47 948	195 728	77 720	210 752	90 059	75 755	40 700
9 CONSOMMATIONS INTERMEDIAIRES	"	40 166	27 116	72 333	38 277	76 097	41 878	33 490	24 249
10 VALEUR AJOUTEE BRUTE	"	68 522	27 248	123 395	47 613	134 655	57 168	42 265	18 529
11 FRAIS D'EXPLOITATION	"	17 601	10 474	36 089	22 282	41 046	27 926	7 733	3 571
12 RBE AVEC REMBOURSEMENT FORFAITAIRE	"	50 921	23 500	87 307	36 848	93 609	40 672	34 532	16 594
13 AMORTISSEMENT	"	9 965	5 554	17 173	8 929	18 811	10 200	5 976	3 714
14 RESULTAT NET D'EXPLOITATION (REV AGR)	"	40 956	21 435	70 134	33 515	74 798	36 113	28 557	15 210
15 REVENUS MOHS STOCK	"	35 152	20 432	54 480	37 868	58 879	40 289	22 410	16 623
16 BENEFICE NET OU PERTE NETTE	"	43 272	22 565	75 534	46 076	80 574	46 527	29 201	16 590

2. PAR HECTARE

	FRS	3 092	2 863	2 659	4 608
17 PRODUIT BRUT					
18 VALEUR AJOUTEE BRUTE	"	1 949	1 805	1 699	2 571
19 RESULTAT BRUT D'EXPLOITATION (RBE)	"	1 449	1 277	1 181	2 100
20 RESULTAT NET D'EXPLOITATION (REV AGR)	"	1 165	1 026	944	1 737

3. PAR UNITE-TRAVAILLEUR (UTA)

	FRS	54 344	81 215	84 301	43 043
21 PRODUIT BRUT PAR UTA					
22 VALEUR AJOUTEE BRUTE PAR UTA	"	34 261	51 201	53 862	24 014
23 RESULTAT BRUT D'EXPLOITATION PAR UTA-FAMILIALE (UTAF)	"	26 942	43 008	46 805	19 733
24 RESULTAT NET D'EXPLOITATION PAR UTAF	"	21 670	34 549	37 399	16 318
25 SALAIRES ET CHARGES SOCIALES PAR UTA-SALARIEE	"	16 775	19 590	20 858	10 800

PARTIE 2

FRANCE ENTIERE

 * * * * *

III APPAREIL DE PRODUCTION

A- TERRE

26	SUPERFICIE AGRICOLE UTILISEE (SAU)	HA	35,15	8,76	68,37	13,65	79,25	30,01	16,44	2,44
27	DONT: FAIRE-VALOIR-DIRECT	"	16,79	13,07	24,80	23,99	30,84	34,80	9,22	6,83
28	FERMAGE	"	18,09	13,92	42,97	23,59	47,20	30,04	7,18	6,94
29	METAYAGE	"	0,13	1,73	0,46	5,01	1,09	9,61	-	-
30	AUTRE	"	0,14	1,23	0,15	1,06	0,12	0,97	0,04	0,27

B- TRAVAIL

31	UNITES-TRAVAILLEURS-ANNUELLES (UTA) NBRE		2,00	0,59	2,41	0,75	2,50	0,79	1,76	0,54
32	DONT: FAMILIALES (UTAF)	"	1,89	0,58	2,03	0,62	2,00	0,62	1,75	0,52
33	JOURS DE TRAVAIL	"	597	177	735	244	762	249	527	161
34	DONT: TRAVAIL FAMILIAL	"	565	176	624	203	615	200	525	153
35	TRAVAIL SALARIES PERMANENTS	"	23	87	96	173	129	194	-	-
36	TRAVAIL SALARIES OCCASIONNELS	"	9	33	14	41	18	54	2	12
37	NOMBRE UTA POUR 100 HA DE SAU	"	5,7		3,5		3,2		10,7	

C- CAPITAL ET ENDETTEMENT

1. PAR EXPLOITATION

38	CAPITAL FONCIER	FRS	152 538	126 093	229 947	171 484	272 330	222 316	94 486	79 876
39	DONT: TERRES ET AMELIORATIONS FONCIERES	"	120 062	115 536	172 548	150 041	208 720	196 338	75 664	67 194
40	BATIMENTS ET CONSTRUCTIONS	"	31 107	38 819	56 447	64 749	62 526	66 960	18 285	20 635
41	CULTURES PERMANENTES (PLANTATIONS)	"	1 369	6 069	952	5 201	1 084	5 357	536	2 425
42	CAPITAL D'EXPLOITATION	"	186 862	72 435	340 735	135 657	369 633	153 805	126 009	59 011
43	DONT: CHEPTEL VIF	"	75 962	30 294	141 167	60 109	155 609	71 169	64 141	32 613
44	CHEPTEL MORT	"	46 667	25 732	81 743	40 991	87 049	44 105	26 930	15 953
45	CAPITAL CIRCULANT	"	66 232	36 626	117 625	66 072	126 975	73 366	34 937	22 712
46	CAPITAL TOTAL	"	341 400	160 604	570 682	250 138	641 964	320 104	220 494	120 260

2. PAR HECTARE

47	CAPITAL FONCIER	FRS	4 340		3 363		3 436		5 747	
48	TERRES ET AMELIORATIONS FONCIERES PAR HA EN FAIRE-VALOIR-DIRECT	"	7 151		6 958		6 768		8 207	
49	PLANTATIONS PAR HA DE CULT. PERMANENTE	"	3 700		3 400		4 336		4 467	
50	CAPITAL D'EXPLOITATION	"	5 373		4 984		4 664		7 665	
51	CAPITAL TOTAL	"	9 713		8 347		8 100		13 412	

RESEAU D'INFORMATION COMPTABLE AGRICOLE
PARTIE 3

RESULTATS
FRANCE ENTIERE

	310			340		
	BOVINS ET			BOVINS ET		
	TERRES ARABLES			PORCINS-VOLAILLES		
* ORIENTATION TECHNICO-ECONOMIQUE						
* CLASSE DE SUPERFICIE (HA S.A.U.)	20 A 50 HA	50 A 100HA	+ DE 50 HA	10 A 20 HA		
* MOYENNE ET ECART TYPE PAR CATEGORIE	MOYENNE	*ECART-TYPE*	MOYENNE	*ECART-TYPE*	MOYENNE	*ECART-TYPE*

IV SUBVENTIONS ET ENDETTEMENT

1. PAR EXPLOITATION									
52 SITUATION NETTE	FRS	231 332	130 819	361 039	207 450	407 528	254 557	157 793	90 477
53 SUBVENTIONS D'EQUIPEMENT RECUES	"	1 821	5 898	1 878	4 704	2 310	5 510	1 218	4 231
54 EMPRUNTS A LONG TERME	"	25 027	47 505	45 935	66 162	48 983	70 183	9 190	22 709
55 DONT: EMPRUNTS LONG TERME FONCIER	"	16 959	41 682	26 844	51 924	30 635	57 705	5 406	19 598
56 EMPRUNTS LONG TERME EXPLOITATION	"	8 069	20 251	19 091	43 189	18 348	44 889	3 784	13 096
57 EMPRUNTS A MOYEN TERME	"	24 256	34 074	46 523	66 484	58 848	80 790	15 514	21 226
58 DONT: EMPRUNTS MOYEN TERME FONCIER	"	3 139	10 327	10 366	40 700	10 577	39 711	2 670	10 236
59 EMPRUNTS MOYEN TERME EXPLOITATION	"	21 116	32 871	36 157	48 640	48 271	68 077	12 844	15 853
60 EMPRUNTS A COURT TERME	"	15 692	23 558	39 773	51 591	43 720	56 519	7 578	13 922
61 DONT: TIERS CREDITEURS	"	12 544	17 926	27 467	31 567	29 671	33 710	4 272	4 288
62 COMPTES FINANCIERS	"	3 148	9 666	12 305	29 417	14 049	33 481	3 306	12 535
63 EMPRUNTS TOTAUX	"	64 975	74 949	132 230	121 344	151 551	140 514	32 282	41 170
2. PAR HECTARE									
64 EMPRUNTS A LONG TERME	"	712		672		618		559	
65 EMPRUNTS A MOYEN TERME	"	690		680		743		944	
66 EMPRUNTS A COURT TERME	"	446		582		552		461	
67 EMPRUNTS TOTAUX	"	1 849		1 934		1 912		1 964	

V FORMATION DU PRODUIT

68 PRODUIT BRUT VEGETAL	FRS	40 774	24 163	83 603	48 322	89 730	54 424	5 443	6 289
69 DONT: VENTES	"	37 333	23 598	73 054	50 426	79 243	57 427	4 238	5 826
70 VARIATION DE STOCK	"	2 610	7 344	9 818	18 079	9 831	18 433	744	3 235
71 PRODUCTION D'IMMOBILISATIONS	"	22	331	31	335	26	306	10	70
72 PRESTATIONS EN NATURE	"	810	1 340	699	1 509	630	1 410	451	501
73 PRODUIT BRUT ANIMAL	"	64 283	33 145	106 714	44 500	114 905	49 685	67 417	40 595
ANIMAUX:									
74 VENTES	"	32 714	32 916	53 684	42 931	59 157	48 564	41 013	22 722
75 ACHATS	"	7 275	17 655	10 163	30 304	11 352	31 169	5 622	7 728
76 VARIATION DE STOCK	"	3 191	11 013	5 824	25 492	6 083	25 677	5 403	14 680
77 PRESTATIONS EN NATURE	"	1 672	1 490	1 179	1 351	1 257	1 395	2 296	1 221
AUTRES PRODUITS ANIMAUX:									
78 VENTES	"	33 100	24 125	55 380	36 917	58 919	40 678	23 490	19 581
79 VARIATION DE STOCK	"	7	230	11	78	6	83	-	-
80 PRESTATIONS EN NATURE	"	875	726	799	581	836	610	838	507
81 PRODUIT BRUT DIVERS	"	3 631	4 587	5 411	4 931	6 118	6 029	2 895	3 996
82 DONT: VENTES	"	3 561	4 541	5 094	4 251	5 578	5 073	2 895	3 996
83 VARIATION DE STOCK	"	-2	73	-	-	-	-	-	-
84 PRODUCTION D'IMMOBILISATIONS	"	38	414	276	2 423	376	2 749	-	-
85 PRESTATIONS EN NATURE	"	36	317	41	406	164	1 439	-	-
86 PRODUIT BRUT TOTAL	"	108 688	47 948	195 728	77 720	210 752	90 059	75 755	40 700

PARTIE 4

FRANCE ENTIERE

 * * * * *

VI COMPOSITION DU PRODUIT

1. PAR EXPLOITATION

87	PRODUIT BRUT VEGETAL	FRS	40 774	24 163	83 603	48 322	89 730	54 424	5 443	6 289
88	DONT:-CEREALES	"	28 954	19 338	61 524	30 753	68 345	40 653	2 043	4 428
89	DONT: BLE	"	16 110	13 563	39 525	24 700	43 583	31 330	850	1 926
90	ORGE	"	5 228	8 122	12 394	14 405	13 872	17 087	-42	1 118
91	MAIS-GRAIN	"	6 938	12 334	8 155	17 074	8 714	17 578	1 240	3 779
92	-RACINES-TUBERCULES	"	3 912	11 207	9 639	32 206	8 731	30 002	1 018	2 511
93	DONT: POMMES DE TERRE	"	1 308	5 470	2 825	24 648	2 375	22 538	917	2 444
94	BETTERAVES SUCRIERES	"	2 603	7 601	6 770	14 724	6 318	14 558	100	717
95	-AUTRES CULT. DES TERRES ARABLES	"	4 092	8 718	6 496	11 881	6 881	12 692	120	670
96	-HORTICULTURE	"	707	3 347	273	1 865	228	1 706	428	2 585
97	-CULTURES FRUITIERES	"	207	1 348	51	366	43	335	503	2 225
98	DONT: POMMES	"	54	680	51	366	43	335	40	170
99	POIRES	"	-	-	-	-	-	-	-	-
100	PECHES	"	-	-	-	-	-	-	-	-
101	-VITICULTURE (1)	"	39	552	369	4 038	308	3 691	12	87
102	-AUTRES CULTURES PERMANENTES	"	-	-	-	-	-	-	-	-
103	-PRODUITS TRANSFORMES	"	1 415	3 772	834	4 570	711	4 187	407	955
104	DONT: VIN	"	1 301	3 717	763	4 510	652	4 131	217	910
105	EAU DE VIE DE VIN	"	11	75	-	-	-	-	-	-
106	-AUTRES PRODUITS VEGETAUX	"	1 448	3 635	4 417	10 046	4 484	9 525	911	1 821
107	PRODUIT BRUT ANIMAL	"	64 283	33 145	106 714	44 500	114 905	49 685	67 417	40 595
108	DONT: EQUIDES	"	66	501	-	193	-	176	35	209
109	BOVINS (LAIT NON COMPRIS)	"	19 770	14 943	42 615	33 130	46 398	35 756	15 637	8 104
110	LAIT	"	30 436	24 305	52 564	37 753	55 392	41 643	20 927	19 369
111	OVINS CAPRINS	"	4 341	14 898	3 564	19 723	5 296	21 697	1 482	5 300
112	PORCINS	"	5 064	11 463	3 505	7 922	3 645	8 022	24 437	20 167
113	AVICULTURE ET PETITS ANIMAUX	"	2 946	7 185	2 728	5 830	2 513	5 427	2 532	7 286
114	PRODUITS DIVERS	"	3 631	4 587	5 411	4 931	6 118	6 029	2 895	3 996
115	DONT: REMBOURSEMENT FORFAITAIRE	"	596	1 050	547	1 364	648	1 743	572	921
116	PRODUIT BRUT TOTAL	"	108 688	47 948	195 728	77 720	210 752	90 059	75 755	40 700
2. PAR HECTARE										
117	PRODUIT BRUT VEGETAL	"	1 160	-	1 223	-	1 132	-	331	-
118	PRODUIT BRUT ANIMAL	"	1 829	-	1 561	-	1 450	-	4 101	-
119	PRODUIT BRUT DIVERS	"	103	-	79	-	77	-	176	-
120	PRODUIT BRUT TOTAL	"	3 092	-	2 863	-	2 659	-	4 608	-

(1) RAISINS ET PRODUITS DES PEPINIERES

RESEAU D'INFORMATION COMPTABLE AGRICOLE
PARTIE 5

RESULTATS
FRANCE ENTIERE

* ORIENTATION TECHNICO-ECONOMIQUE									
* * * * *									

* CLASSE DE SUPERFICIE (HA S.A.U.)									
* * * * *									

* MOYENNE ET ECART TYPE PAR CATEGORIE									
* * * * *									

VII DETAIL DES CHARGES

1. PAR EXPLOITATION

121	CONSUMMATIONS INTERMEDIAIRES	FRS	40 166	27 116	72 333	38 277	76 097	41 878	33 490	24 249
122	DONT: TRAVAUX PAR TIERS	"	2 553	2 650	3 609	3 389	3 667	4 464	1 182	1 227
123	ENTRETIEN DU MATERIEL	"	3 622	2 846	6 620	4 111	7 349	5 244	2 272	1 625
124	CARBURANTS ET LUBRIFIANTS	"	2 327	1 251	4 329	2 338	4 562	2 590	1 773	1 060
125	ALIMENTS DU BETAIL	"	10 193	14 348	16 780	14 932	17 003	15 141	17 332	17 912
126	FRAIS SPECIFIQUES D'ELEVAGE	"	2 912	2 511	5 002	3 090	5 689	7 363	2 369	2 048
127	SEMENCES ET PLANTS	"	2 321	1 828	4 411	3 778	4 763	3 987	922	598
128	ENGRAIS ET AMENDEMENTS	"	10 267	6 294	19 795	10 273	20 871	11 480	4 491	3 223
129	EAU D'IRRIGATION	"	-	-	-	-	-	-	-	-
130	FRAIS SPECIFIQUES DES CULTURES	"	2 726	2 019	5 494	3 744	5 609	3 772	914	680
131	ENTRETIEN DES BATIMENTS	"	850	1 135	1 323	1 611	1 534	2 013	518	772
132	ELECTRICITE COMBUSTIBLE EAU	"	1 162	746	1 919	1 248	2 012	1 304	956	595
133	DIVERS	"	1 234	1 391	3 051	3 750	3 038	3 664	762	605
134	FRAIS D'EXPLOITATION	"	17 601	10 474	36 089	22 282	41 046	27 926	7 733	3 571
135	DONT: CHARGES SOCIALES EXPLOITANT	"	3 184	1 240	4 771	1 570	5 047	1 737	1 708	893
136	SALAIRES ET CHARGES SOCIALES	"	1 845	5 487	7 640	13 150	10 429	16 860	108	526
137	FERMAGE	"	4 303	4 055	9 807	7 854	10 242	8 088	1 635	1 852
138	IMPOTS D'EXPLOIT. ET FONCIERS	"	3 073	1 848	5 063	3 025	5 567	3 547	1 312	1 137
139	FRAIS FINANCIERS	"	3 047	4 269	5 946	6 586	6 609	7 003	1 549	2 156
140	PRIMES D'ASSURANCES	"	2 150	1 076	2 861	1 656	3 151	1 919	1 421	604
141	AMORTISSEMENTS	"	9 965	5 554	17 173	8 929	18 811	10 200	5 976	3 714
142	DONT: MATERIEL	"	7 284	3 869	12 479	6 634	13 572	7 632	4 107	2 453
143	BATIMENTS ET PLANTATIONS	"	2 682	2 772	4 694	4 323	5 239	4 552	1 869	2 034
144	CHARGES REELLES TOTALES	"	67 732	37 874	125 594	60 437	135 954	71 137	47 198	29 009
2. PAR HECTARE										
145	CONSUMMATIONS INTERMEDIAIRES	"	1 143		1 058		960		2 037	
146	CHARGES REELLES TOTALES	"	1 927		1 837		1 716		2 871	
147	FERMAGE PAR HECTARE EN FERMAGE	"	238		228		217		228	

PARTIE 6

FRANCE ENTIERE

* * * * *

VIII CHOIX DES PRODUCTIONS ET RENDEMENTS

A- AFFECTATION CULTURALE DES TERRES

148 CEREALES	HA	14,99	6,27	29,59	9,58	33,35	14,12	3,90	2,06
149 DONT: BLE TENDRE	"	6,41	4,09	14,32	7,48	15,96	9,41	0,65	0,90
150 ORGE	"	4,36	3,87	9,29	6,27	10,56	8,92	1,30	1,24
151 MAIS-GRAIN	"	2,65	3,84	3,21	5,23	3,48	5,53	1,15	1,89
152 RACINES-TUBERCULES	"	0,80	2,05	1,65	3,41	1,49	3,28	0,24	0,35
153 DONT: POMMES DE TERRE	"	0,23	0,84	0,17	0,98	0,15	0,90	0,22	0,33
154 BETTERAVES SUCRIERES	"	0,56	1,61	1,46	3,04	1,33	2,95	0,02	0,14
155 AUTRES CULTURES DES TERRES ARABLES	"	0,83	1,63	1,98	3,28	2,32	3,89	0,11	0,55
156 HORTICULTURE	"	0,11	0,54	0,05	0,46	0,04	0,42	0,04	0,22
157 CULTURES FRUITIERES	"	0,03	0,22	0,01	0,11	0,01	0,10	0,03	0,16
158 DONT: POMMES	"	0,01	0,13	0,01	0,11	0,01	0,10	-	-
159 POIRES	"	-	-	-	-	-	-	-	-
160 PECHEES	"	-	-	-	-	-	-	-	-
161 VITICULTURE	"	0,33	0,71	0,20	0,85	0,17	0,78	0,08	0,26
162 AUTRES CULTURES PERMANENTES	"	-	0,05	0,06	0,63	0,06	0,60	-	-
163 JACHERES	"	0,08	0,46	0,44	2,32	0,54	2,86	-	-

B- EFFECTIFS DES ANIMAUX

164 EQUIDES	NBRE	0,1	0,5	0,1	0,3	0,1	0,3	-	0,2
165 BOVINS	"	32,1	15,2	63,4	31,3	68,9	35,0	22,5	8,3
166 DONT: BOVINS DE MOINS D'UN AN	"	6,6	5,2	12,8	9,3	14,2	10,5	4,4	2,6
167 BOVINS DE 1 A 2 ANS	"	6,0	4,9	14,3	16,7	15,3	16,2	3,6	2,7
168 BOVINS DE 2 ANS ET PLUS	"	19,5	8,8	36,2	17,7	39,3	19,5	14,5	5,1
169 DONT: VACHES LAITIERES	"	12,6	8,0	19,7	12,2	21,1	14,0	9,6	6,9
170 VACHES NOURRICES	"	1,9	4,8	3,6	8,7	4,5	9,7	2,8	4,9
171 OVINS ET CAPRINS	"	17,5	62,1	12,3	58,7	17,7	65,8	7,4	26,1
172 PORCINS	"	7,8	13,3	5,2	11,3	6,0	13,0	42,0	30,2
173 VOLAILLES	"	66	239	46	114	43	105	63	158

C- RENDEMENTS

174 BLE TENDRE	QX/HA	45,5		47,3		46,3		37,4	
175 ORGE	"	37,9		37,0		35,6		30,4	
176 MAIS-GRAIN	"	49,7		49,4		49,4		45,7	
177 POMMES DE TERRE	"	232,2		222,4		214,7		205,9	
178 BETTERAVES SUCRIERES	"	400,2		364,8		374,7		455,0	
179 POMMES	"	23,3		8,7		9,2		17,5	
180 POIRES	"	***		***		***		***	
181 PECHEES	"	***		***		***		***	
182 LAIT	L/V	2 784		3 021		2 870		2 549	
183 VIN	HL/HA	41,5		37,5		37,6		43,7	

RESEAU D'INFORMATION COMPTABLE AGRICOLE
PARTIE 1

RESULTATS
FRANCE ENTIERE

	112		336		336	
* ORIENTATION TECHNICO-ECONOMIQUE	* HORTICULTURE	* BOVINS LAIT	* BOVINS LAIT	* BOVINS VIANDE	* BOVINS VIANDE	* BOVINS VIANDE
	* SOUS VERRE					
* CLASSE DE SUPERFICIE (HA S.A.U.)	* - DE 5 HA	* 10 A 20 HA	* 20 A 50 HA	* 10 A 20 HA		
* MOYENNE ET ECART TYPE PAR CATEGORIE	* MOYENNE	* ECART-TYPE	* MOYENNE	* ECART-TYPE	* MOYENNE	* ECART-TYPE

I CARACTERISTIQUES GENERALES

	NBRE	67	67	155	155	292	292	50	50
1 NOMBRE D'EXPLOITATIONS	"	-	-	-	-	-	-	-	-
2 DONT NOUVELLES	"	-	-	-	-	-	-	-	-
3 T.V.A REGIME NORMAL	"	36	-	68	-	210	-	18	-
4 REMBOURSEMENT FORFAITAIRE	"	31	-	87	-	82	-	32	-
5 EXPL. EN FAIRE-VALOIR-DIRECT (FVD)	"	35	-	65	-	96	-	33	-
6 EXPL. EN FERMAGE	"	16	-	40	-	127	-	9	-

II PRINCIPAUX RESULTATS

1. PAR EXPLOITATION

	FRS	299 107	252 363	64 865	27 759	114 853	48 929	70 890	70 321
7 PRODUCTION BRUTE	"	297 587	250 240	59 537	27 307	106 228	48 550	63 813	70 809
9 CONSOMMATIONS INTERMEDIAIRES	"	116 613	127 499	19 904	13 539	40 046	28 616	28 610	57 945
10 VALEUR AJOUTEE BRUTE	"	180 974	137 285	39 633	17 768	66 182	26 932	35 202	17 535
11 FRAIS D'EXPLOITATION	"	77 756	84 483	8 075	4 589	16 243	9 278	6 933	5 314
12 RBE AVEC REMBOURSEMENT FORFAITAIRE	"	103 218	79 219	31 558	15 770	49 939	24 031	28 269	14 721
13 AMORTISSEMENT	"	31 501	29 164	5 103	3 390	9 214	5 152	5 301	4 516
14 RESULTAT NET D'EXPLOITATION (REV AGR)	"	71 717	67 568	26 454	14 299	40 725	22 391	22 968	13 105
15 REVENUS HORS STOCK	"	70 679	67 785	23 162	13 490	35 410	21 190	21 114	17 861
16 BENEFICE NET OU PERTE NETTE	"	73 011	69 980	28 179	18 684	42 072	23 373	23 327	13 572

2. PAR HECTARE

	FRS	158 291	3 742	3 331	4 098
17 PRODUIT BRUT	"	96 263	2 491	2 075	2 261
18 VALEUR AJOUTEE BRUTE	"	54 903	1 984	1 566	1 816
19 RESULTAT BRUT D'EXPLOITATION (RBE)	"	38 147	1 663	1 277	1 475
20 RESULTAT NET D'EXPLOITATION (REV AGR)	"				

3. PAR UNITE-TRAVAILLEUR (UTA)

	FRS	68 098	35 439	55 040	35 650
21 PRODUIT BRUT PAR UTA	"	41 413	23 591	34 291	19 666
22 VALEUR AJOUTEE BRUTE PAR UTA	"	52 932	18 897	27 591	15 881
23 RESULTAT BRUT D'EXPLOITATION PAR UTA-FAMILIALE (UTAF)	"	36 778	15 841	22 500	12 903
24 RESULTAT NET D'EXPLOITATION PAR UTA	"	21 983	22 400	13 500	***
25 SALAIRES ET CHARGES SOCIALES PAR UTA-SALARIEE	"				

PARTIE 2

FRANCE ENTIERE

 * * * * *

III APPAREIL DE PRODUCTION

A- TERRE

26	SUPERFICIE AGRICOLE UTILISEE (SAU)	HA	1,88	1,29	15,91	2,93	31,89	8,23	15,57	2,66
27	DONT: FAIRE-VALOIR-DIRECT	"	1,01	0,96	8,56	5,53	13,37	11,12	10,99	5,63
28	FERMAGE	"	0,75	1,15	7,21	6,02	18,29	13,13	4,31	5,61
29	METAYAGE	"	-	-	-	-	-	-	-	-
30	AUTRE	"	0,12	0,50	0,14	1,01	0,23	1,92	0,26	1,53

B- TRAVAIL

31	UNITES-TRAVAILLEURS-ANNUELLES (UTA) NBRE		4,37	2,91	1,68	0,43	1,93	0,49	1,79	0,61
32	DONT: FAMILIALES (UTAF)	"	1,95	0,71	1,67	0,42	1,81	0,47	1,78	0,61
33	JOURS DE TRAVAIL	"	1 272	805	509	127	586	152	541	188
34	DONT: TRAVAIL FAMILIAL	"	569	201	505	126	553	146	540	189
35	TRAVAIL SALARIES PERMANENTS	"	581	736	2	19	27	82	-	-
36	TRAVAIL SALARIES OCCASIONNELS	"	122	226	2	8	6	26	1	4
37	NOMBRE UTA POUR 100 HA DE SAU	"	232,7		10,6		6,1		11,5	

C- CAPITAL ET ENDETTEMENT

1. PAR EXPLOITATION

38	CAPITAL FONCIER	FRS	292 512	299 607	79 812	64 886	127 530	104 105	98 827	75 905
39	DONT: TERRES ET AMELIORATIONS FONCIERES	"	120 963	180 854	64 495	59 764	93 486	88 420	77 825	59 591
40	BATIMENTS ET CONSTRUCTIONS	"	159 628	161 056	14 468	19 995	33 563	39 958	20 798	29 882
41	CULTURES PERMANENTES (PLANTATIONS)	"	11 921	33 868	850	6 801	481	4 951	204	1 337
42	CAPITAL D'EXPLOITATION	"	159 422	163 055	109 990	46 043	192 874	76 639	117 092	51 655
43	DONT: CHEPTEL VIF	"	-	-	51 767	23 746	97 922	40 130	66 566	28 742
44	CHEPTEL MORT	"	37 471	31 364	23 910	16 231	43 244	23 703	20 644	14 728
45	CAPITAL CIRCULANT	"	121 950	146 262	34 312	19 612	51 709	32 290	29 883	23 190
46	CAPITAL TOTAL	"	451 934	395 108	189 802	85 854	320 405	144 179	215 919	91 352

2. PAR HECTARE

47	CAPITAL FONCIER	FRS	155 592		5 016		3 999		6 347	
48	TERRES ET AMELIORATIONS FONCIERES	"	119 765		7 534		6 992		7 081	
	PAR HA EN FAIRE-VALOIR-DIRECT									
49	PLANTATIONS PAR HA DE CULT. PERMANENTE	"	119 210		7 727		8 017		2 550	
50	CAPITAL D'EXPLOITATION	"	84 799		6 913		6 048		7 520	
51	CAPITAL TOTAL	"	240 390		11 930		10 047		13 868	

RESEAU D'INFORMATION COMPTABLE AGRICOLE
PARTIE 3

RESULTATS
FRANCE ENTIERE

	112			336			336		
* ORIENTATION TECHNICO-ECONOMIQUE	* HORTICULTURE			* BOVINS LAIT			* BOVINS VIANDE		
*	* SOUS VERRE			*			*		

* CLASSE DE SUPERFICIE (HA S.A.U.)	* - DE 5 HA			* 10 A 20 HA			* 20 A 50 HA		
*	*			*			*		

* MOYENNE ET ECART TYPE PAR CATEGORIE	* MOYENNE	* ECART-TYPE*	* MOYENNE	* ECART-TYPE*	* MOYENNE	* ECART-TYPE*	* MOYENNE	* ECART-TYPE*	
*	*	*	*	*	*	*	*	*	

IV SUBVENTIONS ET ENDETTEMENT

1. PAR EXPLOITATION

52 SITUATION NETTE	FRS	185 954	262 913	134 495	69 331	201 043	105 275	156 878	72 866
53 SUBVENTIONS D'EQUIPEMENT RECUES	"	2 886	9 972	692	2 596	2 907	7 783	1 219	4 402
54 EMPRUNTS A LONG TERME	"	68 852	115 870	11 085	21 396	32 623	51 091	12 974	26 677
55 DONT: EMPRUNTS LONG TERME FONCIER	"	37 331	87 395	5 631	16 591	20 205	44 072	6 897	17 925
56 EMPRUNTS LONG TERME EXPLOITATION	"	31 521	68 067	5 453	14 042	12 418	27 203	6 077	14 846
57 EMPRUNTS A MOYEN TERME	"	67 699	89 147	9 521	16 694	26 289	37 506	11 949	21 475
58 DONT: EMPRUNTS MOYEN TERME FONCIER	"	17 714	54 665	1 295	6 274	2 434	10 307	1 579	7 533
59 EMPRUNTS MOYEN TERME EXPLOITATION	"	49 985	74 244	8 226	15 617	23 856	35 189	10 370	19 748
60 EMPRUNTS A COURT TERME	"	53 532	85 271	5 830	9 828	15 470	23 050	9 572	26 651
61 DONT: TIERS CREDITEURS	"	28 972	41 075	4 510	7 566	11 330	16 854	6 399	18 709
62 COMPTES FINANCIERS	"	24 560	55 156	1 319	5 010	4 140	11 333	3 172	11 288
63 EMPRUNTS TOTAUX	"	190 083	219 997	26 436	33 918	74 383	78 657	34 494	57 735

2. PAR HECTARE

64 EMPRUNTS A LONG TERME	"	36 623		697		1 023		833	
65 EMPRUNTS A MOYEN TERME	"	36 010		598		824		767	
66 EMPRUNTS A COURT TERME	"	28 474		366		485		615	
67 EMPRUNTS TOTAUX	"	101 108		1 662		2 332		2 215	

V FORMATION DU PRODUIT

68 PRODUIT BRUT VEGETAL	FRS	288 496	245 782	6 387	8 518	10 942	14 201	4 878	8 906
69 DONT: VENTES	"	281 256	239 238	4 235	7 259	8 679	12 895	3 353	7 133
70 VARIATION DE STOCK	"	1 006	9 219	1 659	3 800	1 870	5 716	1 195	3 029
71 PRODUCTION D'IMMOBILISATIONS	"	5 964	22 460	1	10	8	138	-	-
72 PRESTATIONS EN NATURE	"	270	464	492	561	385	631	330	416
73 PRODUIT BRUT ANIMAL	"	-	-	50 718	25 063	91 158	44 148	55 229	71 020
ANIMAUX:									
74 VENTES	"	-	-	18 750	13 556	31 985	32 658	63 454	118 133
75 ACHATS	"	-	-	4 526	6 424	7 493	12 567	18 012	48 768
76 VARIATION DE STOCK	"	-	-	1 609	7 596	3 450	14 243	707	15 310
77 PRESTATIONS EN NATURE	"	-	-	1 461	1 176	1 807	2 525	1 539	969
AUTRES PRODUITS ANIMAUX:									
78 VENTES	"	-	-	32 561	18 392	60 600	30 232	7 057	9 738
79 VARIATION DE STOCK	"	-	-	17	216	-5	169	-50	707
80 PRESTATIONS EN NATURE	"	-	-	847	613	817	578	537	484
81 PRODUIT BRUT DIVERS	"	9 091	10 816	2 433	2 279	4 129	4 838	3 705	3 301
82 DONT: VENTES	"	9 046	10 814	2 338	2 308	3 825	4 083	3 701	3 304
83 VARIATION DE STOCK	"	32	261	8	62	2	63	4	28
84 PRODUCTION D'IMMOBILISATIONS	"	-	-	-	-	238	2 342	-	-
85 PRESTATIONS EN NATURE	"	13	104	86	357	64	378	-	-
86 PRODUIT BRUT TGTAL	"	297 587	250 240	59 537	27 307	106 228	48 550	63 813	70 809

PARTIE 4

FRANCE ENTIERE

* * * * *

VI COMPOSITION DU PRODUIT

1. PAR EXPLOITATION

87	PRODUIT BRUT VEGETAL	FRS	288 496	245 782	6 387	8 518	10 942	14 201	4 878	8 906
88	DONT:-CEREALES	"	16	129	2 262	3 724	6 851	10 730	1 996	5 221
89	DONT: BLE	"	-	-	1 044	2 019	4 299	7 103	592	1 414
90	ORGE	"	-	-	456	1 575	1 100	2 872	3	350
91	MAIS-GRAIN	"	-	-	627	2 272	937	4 285	1 373	5 172
92	-RACINES-TUBERCULES	"	416	2 570	676	2 587	879	3 230	276	692
93	DONT: POMMES DE TERRE	"	153	561	632	2 554	536	2 440	276	692
94	BETTERAVES SUCRIERES	"	-	-	45	474	323	1 851	-	-
95	-AUTRES CULT. DES TERRES ARABLES	"	2 339	18 692	1 364	4 726	400	2 173	190	1 353
96	-HORTICULTURE	"	282 311	240 758	279	1 997	528	6 396	328	1 640
97	-CULTURES FRUITIERES	"	796	5 053	309	1 352	116	598	1 034	6 884
98	DONT: POMMES	"	293	2 383	163	853	112	597	991	6 886
99	POIRES	"	307	2 493	-	-	-	-	-	-
100	PECHES	"	9	73	10	122	-	-	-	-
101	-VITICULTURE (1)	"	104	844	7	90	7	122	-	-
102	-AUTRES CULTURES PERMANENTES	"	2 454	14 455	-	-	-	-	-	-
103	-PRODUITS TRANSFORMES	"	21	170	493	1 507	286	1 164	247	617
104	DONT: VIN	"	21	170	380	1 440	118	493	183	525
105	EAU DE VIE DE VIN	"	-	-	6	44	-	-	-	-
106	-AUTRES PRODUITS VEGETAUX	"	39	315	996	2 750	1 874	5 062	806	1 749
107	PRODUIT BRUT ANIMAL	"	-	-	50 718	25 063	91 158	44 148	55 229	71 020
108	DONT: EQUIDES	"	-	-	73	512	169	1 191	64	286
109	BOVINS (LAIT NON COMPRIS)	"	-	-	12 731	8 236	23 597	21 978	39 394	67 058
110	LAIT	"	-	-	30 059	18 319	57 578	30 805	3 835	9 060
111	OVINS CAPRINS	"	-	-	1 225	5 341	1 434	7 184	5 430	9 223
112	PORCINS	"	-	-	2 894	5 922	3 854	7 849	1 902	2 983
113	AVICULTURE ET PETITS ANIMAUX	"	-	-	1 372	2 574	1 488	6 247	2 672	10 226
114	PRODUITS DIVERS	"	9 091	10 816	2 433	2 279	4 129	4 838	3 705	3 301
115	DONT: REMBOURSEMENT FORFAITAIRE	"	1 039	2 844	645	751	507	921	679	686
116	PRODUIT BRUT TOTAL	"	297 587	250 240	59 537	27 307	106 228	48 550	63 813	70 809
2. PAR HECTARE										
117	PRODUIT BRUT VEGETAL	"	153 455	-	401	-	343	-	313	-
118	PRODUIT BRUT ANIMAL	"	-	-	3 188	-	2 859	-	3 547	-
119	PRODUIT BRUT DIVERS	"	4 636	-	153	-	129	-	238	-
120	PRODUIT BRUT TOTAL	"	158 291	-	3 742	-	3 331	-	4 098	-

(1) RAISINS ET PRODUITS DES PEPINIERES

RESEAU D'INFORMATION COMPTABLE AGRICOLE
PARTIE 5

RESULTATS
FRANCE ENTIERE

		112		336		336			
		HORTICULTURE		BOVINS LAIT		BOVINS VIANDE			
		SOUS VERRE							
		- DE 5 HA		10 A 20 HA		10 A 20 HA			
		MOYENNE		*ECART-TYPE*		MOYENNE		*ECART-TYPE*	
* ORIENTATION TECHNICO-ECONOMIQUE		*	*	*	*	*	*	*	*
* CLASSE DE SUPERFICIE (HA S.A.U.)		*	*	*	*	*	*	*	*
* MOYENNE ET ECART TYPE PAR CATEGORIE		*	*	*	*	*	*	*	*

VII DETAIL DES CHARGES

1. PAR EXPLOITATION

121	CONSOUMMATIONS INTERMEDIAIRES	FRS 116 613	127 499	19 904	13 539	40 046	28 616	28 610	57 945
122	DONT: TRAVAUX PAR TIERS	" 2 085	5 502	1 336	1 492	1 891	2 341	574	774
123	ENTRETIEN DU MATERIEL	" 6 002	7 964	1 975	1 616	3 666	2 451	1 462	1 340
124	CARBURANTS ET LUBRIFIANTS	" 9 320	29 884	1 237	796	2 179	1 170	1 161	898
125	ALIMENTS DU BETAIL	" -	-	7 161	9 058	15 378	19 928	18 230	52 615
126	FRAIS SPECIFIQUES D'ELEVAGE	" -	-	2 026	1 674	3 935	2 917	2 255	2 314
127	SEMENCES ET PLANTS	" 21 940	54 068	606	558	1 334	1 533	523	465
128	ENGRAIS ET AMENDEMENTS	" 9 712	8 156	3 067	2 959	6 719	5 446	2 116	2 200
129	EAU D'IRRIGATION	" 744	1 559	-	-	12	101	-	-
130	FRAIS SPECIFIQUES DES CULTURES	" 23 077	23 021	743	842	1 432	1 463	609	623
131	ENTRETIEN DES BATIMENTS	" 2 142	3 549	353	663	768	1 101	517	792
132	ELECTRICITE COMBUSTIBLE EAU	" 26 448	39 649	749	440	1 284	804	691	788
133	DIVERS	" 15 145	18 110	650	769	1 449	2 533	474	602
134	FRAIS D'EXPLOITATION	" 77 756	84 483	8 075	4 589	16 243	9 278	6 933	5 314
135	DONT: CHARGES SOCIALES EXPLOITANT	" 3 400	1 877	1 841	937	2 811	1 309	1 413	875
136	SALAIRES ET CHARGES SOCIALES	" 53 419	65 102	224	1 205	1 620	4 372	40	132
137	FERMAGE	" 1 938	4 678	1 984	2 360	4 638	4 468	1 126	1 949
138	IMPOTS D'EXPLOIT. ET FONCIERS	" 4 361	7 358	1 406	902	1 808	1 495	1 310	978
139	FRAIS FINANCIERS	" 10 591	12 633	1 163	1 716	3 216	3 756	1 695	4 111
140	PRIMES D'ASSURANCES	" 4 046	5 563	1 458	705	2 152	1 174	1 350	708
141	AMORTISSEMENTS	" 31 501	29 164	5 103	3 390	9 214	5 152	5 301	4 516
142	DONT: MATERIEL	" 6 569	4 902	3 590	2 205	6 389	3 530	3 040	2 023
143	BATIMENTS ET PLANTATIONS	" 24 932	26 185	1 513	2 154	2 824	2 862	2 261	3 255
144	CHARGES REELLES TOTALES	" 225 870	229 556	33 083	18 356	65 503	37 390	40 845	64 482

2. PAR HECTARE

145	CONSOUMMATIONS INTERMEDIAIRES	" 62 028		1 251		1 256		1 838
146	CHARGES REELLES TOTALES	" 120 144		2 079		2 054		2 623
147	FERMAGE PAR HECTARE EN FERMAGE	" 2 584		275		254		261

PARTIE 6

FRANCE ENTIERE

 * * * * *

VIII CHOIX DES PRODUCTIONS ET RENDEMENTS

A- AFFECTATION CULTURALE DES TERRES

148	CEREALES	HA	0,01	0,06	2,63	2,12	5,79	4,56	2,00	1,68
149	DONT: BLE TENDRE	"	-	-	0,69	0,94	2,03	2,65	0,65	0,94
150	ORGE	"	-	-	0,89	1,07	2,09	2,34	0,45	0,66
151	MAIS-GRAIN	"	-	-	0,39	0,95	0,55	1,61	0,63	1,35
152	RACINES-TUBERCULES	"	0,01	0,05	0,14	0,25	0,19	0,50	0,10	0,13
153	DONT: POMMES DE TERRE	"	0,01	0,04	0,12	0,21	0,12	0,30	0,10	0,13
154	BETTERAVES SUCRIERES	"	-	-	0,01	0,15	0,07	0,39	-	-
155	AUTRES CULTURES DES TERRES ARABLES	"	0,01	0,07	0,07	0,22	0,10	0,50	0,01	0,05
156	HORTICULTURE	"	1,52	1,07	0,02	0,12	0,03	0,36	0,04	0,25
157	CULTURES FRUITIERES	"	0,06	0,32	0,01	0,08	0,01	0,06	0,04	0,24
158	DONT: POMMES	"	0,01	0,11	0,01	0,06	0,01	0,06	0,03	0,24
159	POIRES	"	0,02	0,17	-	-	-	-	-	-
160	PECHES	"	-	0,02	-	-	-	-	-	-
161	VITICULTURE	"	0,01	0,04	0,09	0,24	0,05	0,17	0,05	0,13
162	AUTRES CULTURES PERMANENTES	"	0,03	0,16	-	-	-	-	-	-
163	JACHERES	"	0,23	0,50	0,02	0,22	0,20	1,62	0,06	0,27

B- EFFECTIFS DES ANIMAUX

164	EQUIDES	NBRE	-	-	0,2	0,4	0,2	0,6	0,1	0,4
165	BOVINS	"	-	-	23,1	9,5	43,7	15,8	35,4	34,7
166	DONT: BOVINS DE MOINS D'UN AN	"	-	-	3,9	2,7	8,0	4,4	16,0	32,7
167	BOVINS DE 1 A 2 ANS	"	-	-	3,1	2,6	6,7	4,4	3,7	3,0
168	BOVINS DE 2 ANS ET PLUS	"	-	-	16,1	6,4	29,0	10,1	15,8	5,6
169	DONT: VACHES LAITIERES	"	-	-	13,4	5,0	23,4	7,8	1,3	3,4
170	VACHES NOURRICES	"	-	-	0,2	0,9	0,1	0,6	11,1	6,2
171	OVINS ET CAPRINS	"	-	-	3,8	17,0	5,6	25,0	23,6	40,4
172	PORCINS	"	-	-	4,6	9,1	6,4	11,4	3,7	5,6
173	VOLAILLES	"	-	-	27	30	26	48	30	21

C- RENDEMENTS

174	BLE TENDRE	QX/HA	***		40,1		42,6		29,7	
175	ORGE	"	***		33,5		34,0		26,9	
176	MAIS-GRAIN	"	***		54,1		46,2		47,6	
177	POMMES DE TERRE	"	150,0		164,2		157,5		133,0	
178	BETTERAVES SUCRIERES	"	***		380,0		398,6		***	
179	POMMES	"	420,0		29,4		24,6		185,0	
180	POIRES	"	190,0		***		***		***	
181	PECHES	"	***		***		***		***	
182	LAIT	L/V	***		2 960		3 253		803	
183	VIN	HL/HA	20,0		38,9		30,0		42,0	

RESEAU D'INFORMATION COMPTABLE AGRICOLE
PARTIE 1

RESULTATS
FRANCE ENTIERE

* ORIENTATION TECHNICO-ECONOMIQUE										
* CLASSE DE SUPERFICIE (HA S.A.U.)										
* MOYENNE ET ECART TYPE PAR CATEGORIE										

		336					336			
		BOVINS VIANDE					BOVINS MIXTES			
		20 A 50 HA		50 A 100HA		+ DE 50 HA		20 A 50 HA		
		MOYENNE	* ECART-TYPE*	MOYENNE	* ECART-TYPE*	MOYENNE	* ECART-TYPE*	MOYENNE	* ECART-TYPE*	
		*	*	*	*	*	*	*	*	

I CARACTERISTIQUES GENERALES

	NBRE	141	141	75	75	90	90	145	145
1 NOMBRE D'EXPLOITATIONS									
2 DONT NOUVELLES	"	-	-	-	-	-	-	-	-
3 T.V.A REGIME NORMAL	"	74	-	35	-	47	-	89	-
4 REMBOURSEMENT FORFAITAIRE	"	67	-	40	-	43	-	56	-
5 EXPL. EN FAIRE-VALOIR-DIRECT (FVD)	"	64	-	27	-	32	-	36	-
6 EXPL. EN FERMAGE	"	47	-	30	-	37	-	89	-

II PRINCIPAUX RESULTATS

1. PAR EXPLOITATION

	FRS	101 158	58 202	157 440	63 117	177 606	85 776	125 456	51 469
7 PRODUCTION BRUTE									
8 PRODUIT BRUT	"	87 019	58 085	132 420	60 797	151 345	79 220	114 973	47 604
9 CONSOMMATIONS INTERMEDIAIRES	"	31 975	39 366	42 127	30 517	48 236	33 264	44 756	32 640
10 VALEUR AJOUTEE BRUTE	"	55 045	27 192	90 292	37 126	103 109	54 550	70 217	24 393
11 FRAIS D'EXPLOITATION	"	15 725	12 033	33 956	20 823	39 948	27 836	21 344	12 472
12 RBE AVEC REMBOURSEMENT FORFAITAIRE	"	39 320	22 294	56 336	28 537	63 160	38 619	48 873	22 029
13 AMORTISSEMENT	"	7 457	4 411	10 740	5 540	12 249	6 709	8 536	4 631
14 RESULTAT NET D'EXPLOITATION (REV AGR)	"	31 863	21 763	45 596	27 546	50 911	36 334	40 337	21 021
15 REVENUS MOHS STOCK	"	25 197	18 899	35 882	30 028	44 028	39 159	33 124	19 780
16 BENEFICE NET OU PERTE NETTE	"	33 277	22 461	46 670	28 042	52 669	37 474	42 882	24 726

2. PAR HECTARE

	FRS	2 502	1 896	1 891	3 304
17 PRODUIT BRUT					
18 VALEUR AJOUTEE BRUTE	"	1 583	1 293	1 289	2 018
19 RESULTAT BRUT D'EXPLOITATION (RBE)	"	1 131	807	789	1 404
20 RESULTAT NET D'EXPLOITATION (REV AGR)	"	916	653	636	1 159

3. PAR UNITE-TRAVAILLEUR (UTA)

	FRS	45 560	59 649	64 955	58 067
21 PRODUIT BRUT PAR UTA					
22 VALEUR AJOUTEE BRUTE PAR UTA	"	28 819	40 672	44 253	35 463
23 RESULTAT BRUT D'EXPLOITATION PAR UTA-FAMILIALE (UTAF)	"	21 966	32 564	36 936	26 853
24 RESULTAT NET D'EXPLOITATION PAR UTAF	"	17 801	26 356	29 773	22 163
25 SALAIRES ET CHARGES SOCIALES PAR UTA-SALARIEE	"	15 183	18 208	19 073	17 273

PARTIE 2

FRANCE ENTIERE

 * * * * *

III APPAREIL DE PRODUCTION

A- TERRE

26	SUPERFICIE AGRICOLE UTILISEE (SAU)	HA	34,78	9,11	69,83	15,96	80,02	29,78	34,80	8,13
27	DONT: FAIRE-VALOIR-DIRECT	"	17,98	14,35	30,38	27,57	35,33	36,27	11,27	13,16
28	FERMAGE	"	16,50	15,08	36,63	31,31	42,33	37,26	23,45	13,94
29	METAYAGE	"	-	-	1,93	12,07	1,61	11,04	-	-
30	AUTRE	"	0,29	3,20	0,69	7,68	0,74	7,02	0,08	0,99

B- TRAVAIL

31	UNITES-TRAVAILLEURS-ANNUELLES (UTA) NBRE		1,91	0,58	2,22	0,60	2,33	0,71	1,98	0,58
32	DONT: FAMILIALES (UTAF)	"	1,79	0,56	1,73	0,61	1,71	0,66	1,82	0,56
33	JOURS DE TRAVAIL	"	581	179	668	187	704	221	604	185
34	DONT: TRAVAIL FAMILIAL	"	545	173	526	190	525	207	560	182
35	TRAVAIL SALARIES PERMANENTS	"	23	83	134	167	170	208	37	115
36	TRAVAIL SALARIES OCCASIONNELS	"	12	50	8	22	9	22	7	25
37	NOMBRE UTA POUR 100 HA. DE SAU	"	5,5		3,2		2,9		5,7	

C- CAPITAL ET ENDETTEMENT

1. PAR EXPLOITATION

38	CAPITAL FONCIER	FRS	130 127	116 658	207 718	173 040	254 571	302 679	116 223	119 993
39	DONT: TERRES ET AMELIORATIONS FONCIERES	"	104 904	103 791	176 040	162 749	217 792	289 078	88 104	111 069
40	BATIMENTS ET CONSTRUCTIONS	"	24 640	35 057	31 213	41 406	36 356	47 931	28 066	33 794
41	CULTURES PERMANENTES (PLANTATIONS)	"	584	3 255	464	2 837	423	2 601	53	368
42	CAPITAL D'EXPLOITATION	"	208 114	84 403	354 586	128 081	399 194	175 524	220 222	76 967
43	DONT: CHEPTÉL VIF	"	122 452	54 165	228 975	88 497	256 082	111 787	125 141	49 431
44	CHEPTÉL MORT	"	36 001	21 651	52 907	29 476	58 705	31 910	38 712	21 335
45	CAPITAL CIRCULANT	"	49 661	32 132	72 704	42 930	84 407	60 580	56 369	30 380
46	CAPITAL TOTAL	"	338 241	149 458	562 303	239 373	653 765	415 361	336 445	149 721

2. PAR HECTARE

47	CAPITAL FONCIER	FRS	3 741		2 975		3 181		3 340	
48	TERRES ET AMELIORATIONS FONCIERES PAR HA EN FAIRE-VALOIR-DIRECT	"	5 834		5 795		6 165		7 818	
49	PLANTATIONS PAR HA DE CULT. PERMANENTE	"	4 867		5 156		4 230		482	
50	CAPITAL D'EXPLOITATION	"	5 984		5 078		4 989		6 328	
51	CAPITAL TOTAL	"	9 725		8 052		8 170		9 668	

RESEAU D'INFORMATION COMPTABLE AGRICOLE
PARTIE 3

RESULTATS
FRANCE ENTIERE

* ORIENTATION TECHNICO-ECONOMIQUE									

* CLASSE DE SUPERFICIE (HA S.A.U.)									

* MOYENNE ET ECART TYPE PAR CATEGORIE									

				336				336	
				BOVINS VIANDE				BOVINS MIXTES	
		20 A 50 HA		50 A 100HA		+ DE 50 HA		20 A 50 HA	
		MOYENNE	*ECART-TYPE*	MOYENNE	*ECART-TYPE*	MOYENNE	*ECART-TYPE*	MOYENNE	*ECART-TYPE*

IV SUBVENTIONS ET ENDETTEMENT

1. PAR EXPLOITATION

52 SITUATION NETTE	FRS	232 700	122 195	387 658	202 191	456 479	331 375	205 782	114 423
53 SUBVENTIONS D'EQUIPEMENT RECUES	"	2 172	6 638	2 699	6 065	2 792	6 229	840	2 384
54 EMPRUNTS A LONG TERME	"	22 950	45 806	46 108	77 632	53 523	88 513	34 796	58 428
55 DONT:EMPRUNTS LONG TERME FONCIER	"	13 021	37 198	32 725	70 196	36 569	79 894	17 964	47 313
56 EMPRUNTS LONG TERME EXPLOITATION	"	9 929	23 113	13 383	29 636	16 954	36 869	16 832	39 856
57 EMPRUNTS A MOYEN TERME	"	31 071	47 926	53 357	90 582	54 880	88 033	31 237	39 337
58 DONT:EMPRUNTS MOYEN TERME FONCIER	"	1 654	9 109	9 669	42 024	8 380	38 549	2 743	11 148
59 EMPRUNTS MOYEN TERME EXPLOITATION	"	29 417	47 826	43 688	75 551	46 500	75 541	28 494	38 558
60 EMPRUNTS A COURT TERME	"	16 071	33 146	25 812	38 932	33 337	53 222	20 909	29 793
61 DONT: TIERS CREDITEURS	"	9 127	16 850	12 956	13 948	16 411	17 133	15 332	22 137
62 COMPTES FINANCIERS	"	6 944	22 296	12 855	30 236	16 925	43 565	5 577	16 581
63 EMPRUNTS TOTAUX	"	70 092	85 375	125 277	142 096	141 739	153 831	86 941	84 027

2. PAR HECTARE

64 EMPRUNTS A LONG TERME	"	660		660		669		1 000	
65 EMPRUNTS A MOYEN TERME	"	893		764		686		898	
66 EMPRUNTS A COURT TERME	"	462		370		417		601	
67 EMPRUNTS TOTAUX	"	2 015		1 794		1 771		2 498	

V FORMATION DU PRODUIT

68 PRODUIT BRUT VEGETAL	FRS	8 268	12 198	22 942	20 203	29 282	28 790	14 421	16 884
69 DONT: VENTES	"	5 931	10 562	19 018	23 744	24 501	28 975	11 867	15 080
70 VARIATION DE STOCK	"	1 693	4 944	3 545	12 187	4 438	12 568	2 080	6 331
71 PRODUCTION D'IMMOBILISATIONS	"	34	397	-	-	-	-	-	-
72 PRESTATIONS EN NATURE	"	410	599	379	597	343	564	474	1 314
73 PRODUIT BRUT ANIMAL	"	72 940	52 013	103 119	52 974	115 487	66 278	95 615	44 664
ANIMAUX:									
74 VENTES	"	70 993	75 130	105 920	82 786	130 422	153 138	52 106	38 551
75 ACHATS	"	16 402	38 430	23 280	57 342	32 335	108 149	8 179	17 231
76 VARIATION DE STOCK	"	4 758	17 113	6 159	28 181	2 436	27 883	5 134	15 463
77 PRESTATIONS EN NATURE	"	1 820	1 243	1 910	1 384	1 889	1 459	1 200	1 261
AUTRES PRODUITS ANIMAUX:									
78 VENTES	"	10 855	13 963	11 212	16 100	11 886	16 043	44 533	23 006
79 VARIATION DE STOCK	"	4	178	-	5	-	4	-	10
80 PRESTATIONS EN NATURE	"	913	830	1 198	1 533	1 189	1 457	821	626
81 PRODUIT BRUT DIVERS	"	5 812	8 297	6 359	4 723	6 576	5 189	4 936	4 731
82 DONT: VENTES	"	5 727	8 326	5 781	4 297	6 063	4 799	4 929	4 735
83 VARIATION DE STOCK	"	12	105	11	92	9	84	-	-
84 PRODUCTION D'IMMOBILISATIONS	"	39	458	23	198	50	343	-	-
85 PRESTATIONS EN NATURE	"	34	401	544	2 113	454	1 940	8	52
86 PRODUIT BRUT TOTAL	"	87 019	58 085	132 420	60 797	151 345	79 220	114 973	47 604

PARTIE 4

FRANCE ENTIERE

* * * * *

VI COMPOSITION DU PRODUIT

1. PAR EXPLOITATION

87	PRODUIT BRUT VEGETAL	FRS	8 268	12 198	22 942	20 203	29 282	28 790	14 421	16 884
88	DONT: -CEREALES	"	4 438	8 289	16 360	17 159	21 454	22 895	8 965	10 960
89	DONT: BLE	"	2 864	5 709	9 962	12 224	13 174	15 291	6 954	8 801
90	ORGE	"	554	2 609	3 632	6 174	5 276	8 263	828	3 109
91	MAIS-GRAIN	"	850	3 208	2 318	9 018	2 634	9 412	1 000	3 980
92	-RACINES-TUBERCULES	"	556	2 594	938	5 694	801	5 208	1 434	4 822
93	DONT: POMMES DE TERRE	"	277	986	281	916	253	843	436	1 781
94	BETTERAVES SUCRIERES	"	279	2 431	657	5 653	548	5 166	998	4 088
95	-AUTRES CULT. DES TERRES ARABLES	"	901	3 611	640	2 534	1 446	5 609	1 248	6 164
96	-HORTICULTURE	"	14	161	-	-	-	-	197	1 914
97	-CULTURES FRUITIERES	"	32	219	177	1 475	348	2 305	178	748
98	DONT: POMMES	"	20	173	176	1 475	146	1 348	167	743
99	POIRES	"	1	9	-	-	-	-	-	-
100	PECHES	"	-	-	-	-	-	-	-	-
101	-VITICULTURE (1)	"	-	-	-	-	-	-	-	-
102	-AUTRES CULTURES PERMANENTES	"	-	-	-	-	-	-	79	946
103	-PRODUITS TRANSFORMES	"	540	2 574	473	1 726	408	1 586	386	886
104	DONT: VIN	"	527	2 576	339	1 399	295	1 285	270	796
105	EAU DE VIE DE VIN	"	-	-	-	-	-	-	1	10
106	-AUTRES PRODUITS VEGETAUX	"	1 787	3 846	4 353	6 467	4 826	8 205	1 934	5 558
107	PRODUIT BRUT ANIMAL	"	72 940	52 013	103 119	52 974	115 487	66 278	95 615	44 664
108	DONT: EQUIDES	"	132	577	219	1 267	346	1 693	85	699
109	BOVINS (LAIT NON COMPRIS)	"	52 028	50 466	74 844	47 952	88 122	62 217	43 786	25 242
110	LAIT	"	8 391	14 396	7 613	15 986	8 177	16 016	42 475	22 208
111	OVINS CAPRINS	"	5 716	10 378	10 793	18 176	9 694	16 981	1 201	8 371
112	PORCINS	"	2 844	4 962	3 769	7 320	3 310	6 809	4 195	13 908
113	AVICULTURE ET PETITS ANIMAUX	"	1 699	1 818	2 611	5 246	2 490	4 916	2 089	9 949
114	PRODUITS DIVERS	"	5 812	8 297	6 359	4 723	6 576	5 189	4 936	4 731
115	DONT: REMBOURSEMENT FORFAITAIRE	"	957	1 269	1 642	2 121	1 597	2 242	890	1 265
116	PRODUIT BRUT TOTAL	"	87 019	58 085	132 420	60 797	151 345	79 220	114 973	47 604
2. PAR HECTARE										
117	PRODUIT BRUT VEGETAL	"	238		329		366		414	
118	PRODUIT BRUT ANIMAL	"	2 097		1 477		1 443		2 748	
119	PRODUIT BRUT DIVERS	"	167		91		82		142	
120	PRODUIT BRUT TOTAL	"	2 502		1 896		1 891		3 304	

(1) RAISINS ET PRODUITS DES PEPINIERES

RESEAU D'INFORMATION COMPTABLE AGRICOLE
PARTIE 5

RESULTATS
FRANCE ENTIERE

* 336 * 336 *									
* ORIENTATION TECHNICO-ECONOMIQUE * BOVINS VIANDE * BOVINS MIXTES *									

* CLASSE DE SUPERFICIE (HA S.A.U.) * 20 A 50 HA * 50 A 100HA * + DE 50 HA * 20 A 50 HA *									

* MOYENNE ET ECART TYPE PAR CATEGORIE * MOYENNE *ECART-TYPE* MOYENNE *ECART-TYPE* MOYENNE *ECART-TYPE* MOYENNE *ECART-TYPE* *									

VII DETAIL DES CHARGES

1. PAR EXPLOITATION

121	CONSOMMATIONS INTERMEDIAIRES	FRS	31 975	39 366	42 127	30 517	48 236	33 264	44 756	32 640
122	DONT: TRAVAUX PAR TIERS	"	1 512	2 170	2 346	3 238	2 499	3 682	2 717	2 605
123	ENTRETIEN DU MATERIEL	"	3 294	2 612	4 954	3 424	5 540	3 703	4 135	2 878
124	CARBURANTS ET LUBRIFIANTS	"	2 172	1 777	3 504	2 171	3 906	2 393	2 235	1 541
125	ALIMENTS DU BETAIL	"	11 651	30 914	8 239	15 127	9 142	14 875	16 464	22 913
126	FRAIS SPECIFIQUES D'ELEVAGE	"	3 315	2 876	4 730	3 437	5 412	4 160	4 215	2 610
127	SEMENCES ET PLANTS	"	1 010	1 048	1 794	1 781	2 084	2 102	1 470	1 368
128	ENGRAIS ET AMENDEMENTS	"	5 232	5 187	10 109	7 417	12 076	8 844	8 019	5 550
129	EAU D'IRRIGATION	"	6	99	-	-	-	-	1	17
130	FRAIS SPECIFIQUES DES CULTURES	"	1 223	1 182	2 596	2 113	2 995	2 466	1 478	1 249
131	ENTRETIEN DES BATIMENTS	"	605	867	946	1 172	1 174	1 560	1 183	1 535
132	ELECTRICITE COMBUSTIBLE EAU	"	823	802	1 243	981	1 424	1 302	1 230	927
133	DIVERS	"	1 130	1 172	1 666	1 462	1 984	1 946	1 609	1 629
134	FRAIS D'EXPLOITATION	"	15 725	12 033	33 956	20 823	39 948	27 836	21 344	12 472
135	DONT: CHARGES SOCIALES EXPLOITANT	"	2 509	1 247	4 409	1 356	5 011	2 304	3 634	1 473
136	SALAIRES ET CHARGES SOCIALES	"	1 822	5 571	8 922	12 106	11 825	16 372	2 591	6 755
137	FERMAGE	"	4 134	4 912	8 085	8 484	9 412	9 806	7 115	5 422
138	IMPOTS D'EXPLOIT. ET FONCIERS	"	2 041	1 429	3 857	1 867	4 218	2 305	2 349	1 961
139	FRAIS FINANCIERS	"	3 109	4 854	5 782	7 199	6 255	7 823	3 703	4 825
140	PRIMES D'ASSURANCES	"	2 109	1 219	2 902	1 319	3 228	1 758	1 952	1 235
141	AMORTISSEMENTS	"	7 457	4 411	10 740	5 540	12 249	6 709	8 536	4 631
142	DONT: MATERIEL	"	5 203	3 184	7 788	4 368	8 883	5 260	5 977	3 455
143	BATIMENTS ET PLANTATIONS	"	2 253	2 443	2 952	2 219	3 366	2 766	2 559	2 584
144	CHARGES REELLES TOTALES	"	55 156	49 407	86 824	49 314	100 434	59 373	74 636	42 166
2. PAR HECTARE										
145	CONSOMMATIONS INTERMEDIAIRES	"	919		603		603		1 286	
146	CHARGES REELLES TOTALES	"	1 586		1 243		1 255		2 145	
147	FERMAGE PAR HECTARE EN FERMAGE	"	251		221		222		303	

PARTIE 6

FRANCE ENTIERE

* * * * *

VIII CHOIX DES PRODUCTIONS ET RENDEMENTS

A- AFFECTATION CULTURALE DES TERRES

148	CEREALES	HA	5,00	3,71	11,62	7,27	13,80	9,35	6,39	4,79
149	DONT: BLE TENDRE	"	1,66	2,23	4,25	4,29	5,34	5,27	2,85	3,04
150	ORGE	"	1,45	1,77	4,10	4,10	5,10	5,07	1,84	2,04
151	MAIS-GRAIN	"	0,59	1,31	0,83	2,47	1,07	2,83	0,47	1,51
152	RACINES-TUBERCULES	"	0,15	0,48	0,21	1,05	0,18	0,96	0,28	0,94
153	DONT: POMMES DE TERRE	"	0,09	0,16	0,09	0,17	0,08	0,16	0,07	0,26
154	BETTERAVES SUCRIERES	"	0,05	0,46	0,12	1,04	0,10	0,95	0,21	0,82
155	AUTRES CULTURES DES TERRES ARABLES	"	0,20	0,72	0,32	1,18	0,54	1,78	0,23	0,83
156	HORTICULTURE	"	-	0,01	-	-	-	-	0,01	0,11
157	CULTURES FRUITIERES	"	-	0,05	0,03	0,23	0,04	0,26	-	0,04
158	DONT: POMMES	"	-	0,05	-	-	-	-	-	0,03
159	POIRES	"	-	-	-	-	-	-	-	-
160	PECHES	"	-	-	-	-	-	-	-	-
161	VITICULTURE	"	0,11	0,45	0,07	0,25	0,06	0,23	0,05	0,16
162	AUTRES CULTURES PERMANENTES	"	-	-	-	-	-	-	0,05	0,62
163	JACHERES	"	0,19	0,82	0,07	0,57	0,09	0,64	0,02	0,21

B- EFFECTIFS DES ANIMAUX

164	EQUIDES	NBRE	0,2	0,6	0,7	2,2	0,8	2,6	0,2	0,7
165	BOVINS	"	55,5	29,3	90,9	33,1	102,2	43,0	60,6	21,4
166	DONT: BOVINS DE MOINS D'UN AN	"	19,3	19,6	26,1	11,9	28,2	13,9	14,7	6,7
167	BOVINS DE 1 A 2 ANS	"	10,4	13,3	20,6	17,6	22,7	18,3	14,0	7,4
168	BOVINS DE 2 ANS ET PLUS	"	25,7	9,8	44,2	17,5	51,4	27,9	31,9	12,8
169	DONT: VACHES LAITIERES	"	2,9	5,4	3,2	5,9	3,6	6,4	19,0	6,9
170	VACHES NOURRICES	"	15,4	9,8	24,5	12,5	27,5	16,0	1,0	2,9
171	OVINS ET CAPRINS	"	25,0	45,5	41,8	68,3	38,1	64,3	2,2	10,1
172	PORCINS	"	5,7	9,4	7,4	13,6	6,4	12,6	6,0	17,2
173	VOLAILLES	"	37	35	46	52	44	50	36	149

C- RENDEMENTS

174	BLE TENDRE	QX/HA	38,1		44,5		45,6		46,5	
175	ORGE	"	30,7		34,2		35,6		36,1	
176	MAIS-GRAIN	"	44,1		33,9		38,0		49,6	
177	POMMES DE TERRE	"	143,3		144,4		140,0		237,1	
178	BETTERAVES SUCRIERES	"	508,0		480,0		480,0		382,9	
179	POMMES	"	27,5		18,4		19,2		32,8	
180	POIRES	"	***		***		***		***	
181	PECHES	"	***		***		***		***	
182	LAIT	L/V	1 208		1 111		982		2 822	
183	VIN	HL/HA	41,8		35,7		38,3		44,0	

RESEAU D'INFORMATION COMPTABLE AGRICOLE
PARTIE 1

RESULTATS
FRANCE ENTIERE

* ORIENTATION TECHNICO-ECONOMIQUE										
* CLASSE DE SUPERFICIE (HA S.A.U.)										
* MOYENNE ET ECART TYPE PAR CATEGORIE										

		336					336			
		BOVINS MIXTES					BOVINS TOTAL			
		50 A 100HA		+ DE 50 HA		10 A 20 HA		20 A 50 HA		
		MOYENNE	*ECART-TYPE*	MOYENNE	*ECART-TYPE*	MOYENNE	*ECART-TYPE*	MOYENNE	*ECART-TYPE*	
			*	*	*	*	*	*	*	

I CARACTERISTIQUES GENERALES

	NBRE	54	54	62	62	242	242	578	578
1 NOMBRE D'EXPLOITATIONS									
2 DONT NOUVELLES									
3 T.V.A REGIME NORMAL		46		54		99		373	
4 REMBOURSEMENT FORFAITAIRE		8		8		143		205	
5 EXPL. EN FAIRE-VALOIR-DIRECT (FVD)		18		18		118		196	
6 EXPL. EN FERMAGE		24		27		60		263	

II PRINCIPAUX RESULTATS

1. PAR EXPLOITATION

	FRS	202 194	74 342	215 867	84 282	65 079	40 577	114 172	52 667
7 PRODUCTION BRUTE									
8 PRODUIT BRUT		186 729	69 651	198 379	79 517	59 460	40 258	103 736	51 820
9 CONSOMMATIONS INTERMEDIAIRES		69 117	38 102	70 050	36 514	21 572	29 236	39 259	32 861
10 VALEUR AJOUTEE BRUTE		117 612	39 055	128 329	57 929	37 889	17 376	64 477	26 973
11 FRAIS D'EXPLOITATION		36 071	20 038	38 985	20 612	7 880	4 640	17 396	11 095
12 RBE AVEC REMBOURSEMENT FORFAITAIRE		81 542	34 589	89 344	51 082	30 009	15 221	47 081	23 544
13 AMORTISSEMENT		16 375	7 886	17 400	8 230	5 039	3 643	8 615	4 904
14 RESULTAT NET D'EXPLOITATION (REV AGR)		65 166	32 207	71 943	49 251	24 970	13 688	38 466	22 221
15 REVENUS HORS STOCK		51 417	28 852	56 358	36 259	21 867	14 199	32 345	20 724
16 BENEFICE NET OU PERTE NETTE		68 057	32 615	74 833	50 296	26 161	16 909	40 130	23 826

2. PAR HECTARE

	FRS	2 745	2 625	3 747	3 113
17 PRODUIT BRUT					
18 VALEUR AJOUTEE BRUTE		1 729	1 698	2 387	1 935
19 RESULTAT BRUT D'EXPLOITATION (RBE)		1 199	1 182	1 891	1 413
20 RESULTAT NET D'EXPLOITATION (REV AGR)		958	952	1 573	1 154

3. PAR UNITE-TRAVAILLEUR (UTA)

	FRS	72 941	75 144	35 183	53 472
21 PRODUIT BRUT PAR UTA					
22 VALEUR AJOUTEE BRUTE PAR UTA		45 942	48 609	22 420	33 236
23 RESULTAT BRUT D'EXPLOITATION PAR UTA-FAMILIALE (UTAF)		38 830	41 555	17 863	26 012
24 RESULTAT NET D'EXPLOITATION PAR UTAF		31 031	33 462	14 863	21 252
25 SALAIRES ET CHARGES SOCIALES PAR UTA-SALARIEE		19 787	19 339	18 200	14 715

PARTIE 2

FRANCE ENTIERE

* * * * *

III APPAREIL DE PRODUCTION

A- TERRE

26 SUPERFICIE AGRICOLE UTILISEE (SAU) HA	68,03	12,45	75,58	23,65	15,87	2,91	33,32	8,55
27 DONT: FAIRE-VALOIR-DIRECT "	31,53	25,55	33,31	25,52	9,19	5,74	13,97	12,73
28 FERMAGE "	36,50	23,54	42,26	28,87	6,51	6,17	19,15	14,08
29 METAYAGE "	-	-	-	-	-	-	-	-
30 AUTRE "	-	-	-	-	0,18	1,15	0,21	2,15

B- TRAVAIL

31 UNITES-TRAVAILLEURS-ANNUELLES (UTA) NBRE	2,56	0,68	2,64	0,70	1,69	0,46	1,94	0,54
32 DONT: FAMILIALES (UTAF) "	2,10	0,66	2,15	0,72	1,68	0,46	1,81	0,52
33 JOURS DE TRAVAIL "	784	206	805	215	514	140	589	168
34 DONT: TRAVAIL FAMILIAL "	650	202	665	217	511	139	553	163
35 TRAVAIL SALARIES PERMANENTS "	126	202	131	202	2	15	29	92
36 TRAVAIL SALARIES OCCASIONNELS "	8	21	10	25	2	9	8	34
37 NOMBRE UTA POUR 100 HA DE SAU "	3,8	-	3,5	-	10,7	-	5,8	-

C- CAPITAL ET ENDETTEMENT

1. PAR EXPLOITATION

38 CAPITAL FONCIER FRS	303 910	239 775	317 908	242 520	84 240	68 655	125 327	111 517
39 DONT: TERRES ET AMELIORATIONS FONCIERES "	238 499	201 689	250 209	208 154	67 951	60 250	94 921	98 536
40 BATIMENTS ET CONSTRUCTIONS "	65 411	63 650	67 699	61 266	15 699	22 849	30 007	37 514
41 CULTURES PERMANENTES (PLANTATIONS) "	-	-	-	-	590	5 488	399	3 879
42 CAPITAL D'EXPLOITATION "	377 971	130 346	401 769	148 189	110 796	47 394	203 452	79 521
43 DONT: CHEPTEL VIF "	206 666	74 533	221 906	88 466	56 170	26 130	110 734	48 070
44 CHEPTEL MORT "	75 632	34 248	80 022	35 579	22 323	15 678	40 340	22 845
45 CAPITAL CIRCULANT "	95 673	65 420	99 841	65 640	32 303	20 341	52 378	31 877
46 CAPITAL TOTAL "	681 882	296 211	719 678	311 374	195 036	88 724	328 780	147 127

2. PAR HECTARE

47 CAPITAL FONCIER FRS	4 467	-	4 206	-	5 308	-	3 761	-
48 TERRES ET AMELIORATIONS FONCIERES "	7 564	-	7 512	-	7 394	-	6 795	-
PAR HA EN FAIRE-VALOIR-DIRECT	-	-	-	-	-	-	-	-
49 PLANTATIONS PAR HA DE CULT. PERMANENTE "	-	-	-	-	5 900	-	4 433	-
50 CAPITAL D'EXPLOITATION "	5 556	-	5 316	-	6 981	-	6 106	-
51 CAPITAL TOTAL "	10 023	116	9 522	-	12 290	-	9 867	-

RESEAU D'INFORMATION COMPTABLE AGRICOLE
PARTIE 3

RESULTATS
FRANCE ENTIERE

		336				336			
		BOVINS MIXTES				BOVINS TOTAL			
		50 A 100HA		+ DE 50 HA		10 A 20 HA		20 A 50 HA	
* MOYENNE ET ECART TYPE PAR CATEGORIE		* MOYENNE	* ECART-TYPE*	* MOYENNE	* ECART-TYPE*	* MOYENNE	* ECART-TYPE*	* MOYENNE	* ECART-TYPE*

IV SUBVENTIONS ET ENDETTEMENT

1. PAR EXPLOITATION									
52 SITUATION NETTE	FRS	473 115	250 171	489 480	261 535	141 207	71 453	209 954	112 680
53 SUBVENTIONS D'EQUIPEMENT RECUES	"	1 673	4 295	2 315	5 326	698	2 907	2 209	6 595
54 EMPRUNTS A LONG TERME	"	71 437	89 453	79 401	92 801	10 825	21 896	30 808	52 035
55 DONT:EMPRUNTS LONG TERME FONCIER	"	41 486	78 808	44 083	79 342	5 978	16 536	17 890	43 461
56 EMPRUNTS LONG TERME EXPLOITATION	"	29 951	53 660	35 318	59 599	4 847	13 268	12 918	30 147
57 EMPRUNTS A MOYEN TERME	"	34 438	39 207	39 749	46 058	9 682	17 044	28 697	40 805
58 DONT:EMPRUNTS MOYEN TERME FONCIER	"	2 426	7 865	3 081	10 372	1 583	6 670	2 321	10 259
59 EMPRUNTS MOYEN TERME EXPLOITATION	"	32 012	38 761	36 668	43 147	8 099	15 793	26 376	39 536
60 EMPRUNTS A COURT TERME	"	33 163	31 811	33 899	32 101	6 463	14 897	16 981	27 647
61 DONT: TIERS CREDITEURS	"	25 562	26 178	25 754	25 289	4 826	10 771	11 796	18 458
62 COMPTES FINANCIERS	"	7 601	15 188	8 145	15 614	1 637	6 867	5 184	16 015
63 EMPRUNTS TOTAUX	"	139 037	115 195	153 050	117 624	26 969	39 237	76 487	81 942
2. PAR HECTARE									
64 EMPRUNTS A LONG TERME	"	1 050		1 051		682		925	
65 EMPRUNTS A MOYEN TERME	"	506		526		610		861	
66 EMPRUNTS A COURT TERME	"	487		449		407		510	
67 EMPRUNTS TOTAUX	"	2 044		2 025		1 699		2 296	

V FORMATION DU PRODUIT

68 PRODUIT BRUT VEGETAL	FRS	32 691	32 779	35 620	35 177	5 869	8 228	11 162	14 643
69 DONT: VENTES	"	26 768	25 460	28 802	26 047	3 916	6 928	8 808	13 139
70 VARIATION DE STOCK	"	5 684	13 924	6 498	16 015	1 504	3 560	1 928	5 703
71 PRODUCTION D'IMMOBILISATIONS	"	-	-	-	-	1	8	12	220
72 PRESTATIONS EN NATURE	"	239	403	320	591	449	534	414	851
73 PRODUIT BRUT ANIMAL	"	146 897	58 050	155 656	66 291	50 944	39 264	87 832	47 116
ANIMAUX:									
74 VENTES	"	66 445	39 282	71 569	44 349	28 412	57 864	46 549	50 490
75 ACHATS	"	8 389	13 089	9 802	15 536	6 955	23 489	9 838	22 990
76 VARIATION DE STOCK	"	8 065	22 064	9 088	23 604	1 592	9 828	4 192	15 313
77 PRESTATIONS EN NATURE	"	1 413	1 632	1 523	1 574	1 462	1 145	1 658	2 016
AUTRES PRODUITS ANIMAUX:									
78 VENTES	"	78 637	35 909	82 528	37 920	25 683	19 178	44 434	32 391
79 VARIATION DE STOCK	"	-	-	-	-	-	366	-1	149
80 PRESTATIONS EN NATURE	"	727	561	750	533	748	590	841	661
81 PRODUIT BRUT DIVERS	"	7 141	6 306	7 103	6 136	2 647	2 531	4 742	5 892
82 DONT: VENTES	"	6 595	5 594	6 616	5 489	2 586	2 554	4 566	5 621
83 VARIATION DE STOCK	"	-	-	-	-	6	51	4	69
84 PRODUCTION D'IMMOBILISATIONS	"	546	3 155	487	2 950	-	-	130	1 683
85 PRESTATIONS EN NATURE	"	-	-	-	-	55	289	42	336
86 PRODUIT BRUT TOTAL	"	186 729	69 651	198 379	79 517	59 460	40 258	103 736	51 820

PARTIE 4

FRANCE ENTIERE

 * * * * *

VI COMPOSITION DU PRODUIT

1. PAR EXPLOITATION

87	PRODUIT BRUT VEGETAL	FRS	32 691	32 779	35 620	35 177	5 869	8 228	11 162	14 643
88	DONT:-CEREALES	"	26 556	25 682	28 666	26 503	2 037	3 916	6 793	10 373
89	DONT: BLE	"	19 056	18 969	20 337	19 860	958	1 910	4 615	7 419
90	ORGE	"	5 475	8 122	6 096	10 131	291	1 327	898	2 882
91	MAIS-GRAIN	"	1 254	5 592	1 247	5 342	697	3 007	931	3 970
92	-RACINES-TUBERCULES	"	1 310	5 605	1 320	5 383	519	2 115	940	3 584
93	DONT: POMMES DE TERRE	"	405	2 754	359	2 573	490	2 087	448	2 013
94	BETTERAVES SUCRIERES	"	905	4 956	961	4 801	29	380	482	2 730
95	-AUTRES CULT. DES TERRES ARABLES	"	1 444	8 896	1 414	8 332	1 154	4 169	735	3 902
96	-HORTICULTURE	"	-	-	-	-	246	1 767	319	4 652
97	-CULTURES FRUITIERES	"	280	860	244	808	423	3 329	111	579
98	DONT: POMMES	"	225	776	196	728	319	3 224	103	573
99	POIRES	"	-	-	-	-	-	-	-	5
100	PECHES	"	-	-	-	-	6	98	-	-
101	-VITICULTURE (1)	"	-	-	-	-	5	72	4	86
102	-AUTRES CULTURES PERMANENTES	"	-	-	-	-	-	-	20	475
103	-PRODUITS TRANSFORMES	"	156	385	190	493	470	1 420	373	1 584
104	DONT: VIN	"	58	217	60	215	329	1 217	256	1 388
105	EAU DE VIE DE VIN	"	-	-	-	-	4	35	-	5
106	-AUTRES PRODUITS VEGETAUX	"	2 946	9 435	3 786	10 939	1 014	2 597	1 868	4 930
107	PRODUIT BRUT ANIMAL	"	146 897	58 050	155 656	66 291	50 944	39 264	87 832	47 116
108	DONT: EQUIDES	"	158	808	366	1 297	64	444	139	960
109	BOVINS (LAIT NON COMPRIS)	"	63 422	31 550	68 402	37 386	19 171	33 164	35 597	34 360
110	LAIT	"	77 634	35 870	81 567	37 942	23 273	19 093	41 790	32 432
111	OVINS CAPRINS	"	996	6 475	868	6 052	1 974	6 334	2 420	8 570
112	PORCINS	"	2 539	7 554	2 345	7 094	2 771	5 384	3 694	9 268
113	AVICULTURE ET PETITS ANIMAUX	"	728	1 597	679	1 505	1 588	5 146	1 691	6 739
114	PRODUITS DIVERS	"	7 141	6 306	7 103	6 136	2 647	2 531	4 742	5 892
115	DONT: REMBOURSEMENT FORFAITAIRE	"	518	1 304	451	1 229	666	736	713	1 126
116	PRODUIT BRUT TOTAL	"	186 729	69 651	198 379	79 517	59 460	40 258	103 736	51 820
2. PAR HECTARE										
117	PRODUIT BRUT VEGETAL	"	481		471		370		335	
118	PRODUIT BRUT ANIMAL	"	2 159		2 059		3 210		2 636	
119	PRODUIT BRUT DIVERS	"	105		94		167		142	
120	PRODUIT BRUT TOTAL	"	2 745		2 625		3 747		3 113	

(1) RAISINS ET PRODUITS DES PEPINIERES

RESEAU D'INFORMATION COMPTABLE AGRICOLE
PARTIE 5

RESULTATS
FRANCE ENTIERE

		336				336			
		BOVINS MIXTES				BOVINS TOTAL			
		50 A 100HA		+ DE 50 HA		10 A 20 HA		20 A 50 HA	
MOYENNE ET ECART TYPE PAR CATEGORIE		MOYENNE	*ECART-TYPE*	MOYENNE	*ECART-TYPE*	MOYENNE	*ECART-TYPE*	MOYENNE	*ECART-TYPE*

VII DETAIL DES CHARGES

1. PAR EXPLOITATION

121	CONSUMMATIONS INTERMEDIAIRES	FRS	69 117	38 102	70 050	36 514	21 572	29 236	39 259	32 861
122	DONT: TRAVAUX PAR TIERS	"	2 759	3 531	2 845	3 566	1 167	1 346	2 006	2 411
123	ENTRETIEN DU MATERIEL	"	6 440	4 206	6 840	4 433	1 879	1 542	3 693	2 620
124	CARBURANTS ET LUBRIFIANTS	"	4 033	2 010	4 123	2 073	1 201	809	2 191	1 434
125	ALIMENTS DU BETAIL	"	22 218	19 526	20 983	19 008	9 474	25 631	14 741	23 848
126	FRAIS SPECIFIQUES D'ELEVAGE	"	6 278	3 506	6 359	3 478	2 044	1 775	3 854	2 851
127	SEMENCES ET PLANTS	"	2 716	2 222	2 802	2 277	575	533	1 289	1 398
128	ENGRAIS ET AMENDEMENTS	"	14 133	9 133	15 311	9 507	2 830	2 770	6 682	5 499
129	EAU D'IRRIGATION	"	-	-	-	-	-	-	8	87
130	FRAIS SPECIFIQUES DES CULTURES	"	3 051	1 972	3 201	2 114	663	756	1 392	1 350
131	ENTRETIEN DES BATIMENTS	"	1 769	2 189	1 918	2 204	382	671	832	1 197
132	ELECTRICITE COMBUSTIBLE EAU	"	2 051	1 154	2 077	1 118	742	539	1 158	858
133	DIVERS	"	3 668	4 784	3 591	4 547	614	791	1 411	2 067
134	FRAIS D'EXPLOITATION	"	36 071	20 038	38 985	20 612	7 880	4 640	17 396	11 095
135	DONT: CHARGES SOCIALES EXPLOITANT	"	4 819	1 372	4 996	1 741	1 804	928	2 944	1 401
136	SALAIRES ET CHARGES SOCIALES	"	9 300	14 834	9 476	14 491	182	1 003	1 913	5 370
137	FERMAGE	"	10 047	8 224	11 037	8 407	1 852	2 388	5 136	4 970
138	IMPOTS D'EXPLOIT. ET FONCIERS	"	3 466	2 914	3 865	3 091	1 376	919	2 000	1 625
139	FRAIS FINANCIERS	"	5 640	5 401	6 668	6 174	1 235	2 382	3 312	4 332
140	PRIMES D'ASSURANCES	"	2 798	1 628	2 943	1 872	1 431	700	2 091	1 203
141	AMORTISSEMENTS	"	16 375	7 886	17 400	8 230	5 039	3 643	8 615	4 904
142	DONT: MATERIEL	"	12 201	6 710	12 718	6 463	3 388	2 176	5 997	3 464
143	BATIMENTS ET PLANTATIONS	"	4 174	3 560	4 683	4 132	1 651	2 449	2 618	2 706
144	CHARGES REELLES TOTALES	"	121 563	54 194	126 436	52 901	34 491	33 709	65 270	42 365

2. PAR HECTARE

145	CONSUMMATIONS INTERMEDIAIRES	"	1 016		927		1 359		1 178	
146	CHARGES REELLES TOTALES	"	1 787		1 673		2 173		1 959	
147	FERMAGE PAR HECTARE EN FERMAGE	"	275		261		284		268	

PARTIE 6

FRANCE ENTIERE

 * * * * *

VIII CHOIX DES PRODUCTIONS ET RENDEMENTS

A- AFFECTATION CULTURALE DES TERRES

148 CEREALES	HA	15,39	10,78	17,39	12,11	2,43	1,99	5,74	4,46
149 DONT: BLE TENDRE	"	6,96	6,49	7,53	7,14	0,70	0,93	2,15	2,69
150 ORGE	"	5,45	4,49	6,70	6,19	0,77	1,01	1,88	2,15
151 MAIS-GRAIN	"	0,70	2,15	0,74	2,22	0,40	1,00	0,54	1,52
152 RACINES-TUBERCULES	"	0,25	1,07	0,26	1,06	0,12	0,22	0,20	0,63
153 DONT: POMMES DE TERRE	"	0,05	0,27	0,05	0,26	0,11	0,19	0,10	0,26
154 BETTERAVES SUCRIERES	"	0,19	1,05	0,22	1,04	0,01	0,12	0,10	0,55
155 AUTRES CULTURES DES TERRES ARABLES	"	0,34	1,47	0,37	1,41	0,06	0,19	0,16	0,66
156 HORTICULTURE	"	-	-	-	-	0,02	0,15	0,02	0,26
157 CULTURES FRUITIERES	"	0,01	0,07	0,01	0,06	0,02	0,13	0,01	0,05
158 DONT: POMMES	"	-	-	-	-	0,01	0,12	-	0,05
159 POIRES	"	-	-	-	-	-	-	-	-
160 PECHEES	"	-	-	-	-	-	-	-	-
161 VITICULTURE	"	0,02	0,08	0,02	0,08	0,08	0,21	0,07	0,27
162 AUTRES CULTURES PERMANENTES	"	-	-	-	-	-	-	0,01	0,31
163 JACHERES	"	0,08	0,55	0,20	1,17	0,02	0,22	0,15	1,22

B- EFFECTIFS DES ANIMAUX

164 EQUIDES	NBRE	0,3	1,2	0,7	2,8	0,2	0,5	0,2	0,6
165 BOVINS	"	98,6	31,9	105,9	38,4	26,6	18,9	50,9	22,5
166 DONT: BOVINS DE MOINS D'UN AN	"	22,6	12,5	24,4	13,4	6,9	15,8	12,5	11,7
167 BOVINS DE 1 A 2 ANS	"	22,7	9,7	24,6	13,2	3,8	3,3	9,5	8,7
168 BOVINS DE 2 ANS ET PLUS	"	53,3	19,1	56,9	21,9	15,9	6,2	28,9	11,0
169 DONT: VACHES LAITIERES	"	31,3	10,1	33,4	11,1	10,3	6,7	17,3	10,9
170 VACHES NOURRICES	"	0,9	2,9	1,6	5,7	2,5	5,3	4,1	8,2
171 OVINS ET CAPRINS	"	5,4	35,4	4,7	33,1	7,6	24,7	9,5	30,4
172 PORCINS	"	6,2	15,0	5,7	14,1	4,5	8,4	6,1	12,7
173 VOLAILLES	"	18	33	17	31	26	28	31	84

C- RENDEMENTS

174 BLE TENDRE	QX/HA	46,6		46,0		38,1		43,0	
175 ORGE	"	39,0		37,7		33,4		33,8	
176 MAIS-GRAIN	"	56,6		52,6		50,7		46,3	
177 POMMES DE TERRE	"	184,0		164,0		150,0		169,0	
178 BETTERAVES SUCRIERES	"	345,8		316,4		240,0		405,0	
179 POMMES	"	23,4		23,2		37,1		26,5	
180 POIRES	"	***		***		***		***	
181 PECHEES	"	***		***		***		***	
182 LAIT	L/V	3 237		3 153		2 499		2 731	
183 VIN	HL/HA	35,0		35,0		40,0		34,3	

RESEAU D'INFORMATION COMPTABLE AGRICOLE
PARTIE 1

RESULTATS
FRANCE ENTIERE

```

*****
*                                     *
*                                     *
* ORIENTATION TECHNICO-ECONOMIQUE   *
*                                     *
*                                     *
*                                     *
*                                     *
* CLASSE DE SUPERFICIE (HA S.A.U.)   *
*                                     *
*                                     *
* MOYENNE ET ECART TYPE PAR CATEGORIE *
*                                     *
*                                     *
*****

```

I CARACTERISTIQUES GENERALES

	NBRE	176	176	207	207
1 NOMBRE D'EXPLOITATIONS		176	176	207	207
2 DONT NOUVELLES	"	-	-	-	-
3 T.V.A REGIME NORMAL	"	124	-	150	-
4 REMBOURSEMENT FORFAITAIRE	"	52	-	57	-
5 EXPL. EN FAIRE-VALOIR-DIRECT (FVD)	"	56	-	62	-
6 EXPL. EN FERMAGE	"	78	-	94	-

II PRINCIPAUX RESULTATS

1. PAR EXPLOITATION

	FRS	179 658	72 765	197 847	104 873
7 PRODUCTION BRUTE	FRS	179 658	72 765	197 847	104 873
8 PRODUIT BRUT	"	160 052	71 130	177 094	101 939
9 CONSOMMATIONS INTERMEDIAIRES	"	57 004	37 726	62 891	52 702
10 VALEUR AJOUTEE BRUTE	"	103 048	40 719	114 203	59 768
11 FRAIS D'EXPLOITATION	"	33 863	19 564	38 890	26 020
12 RBE AVEC REMBOURSEMENT FORFAITAIRE	"	69 184	34 631	75 312	46 515
13 AMORTISSEMENT	"	13 734	8 038	14 974	8 888
14 RESULTAT NET D'EXPLOITATION (REV AGR)	"	55 450	32 027	60 338	42 962
15 REVENUS HORS STOCK	"	45 896	30 748	50 693	36 785
16 BENEFICE NET OU PERTE NETTE	"	57 872	32 996	63 434	43 868

2. PAR HECTARE

	FRS	2 347	2 354
17 PRODUIT BRUT	FRS	2 347	2 354
18 VALEUR AJOUTEE BRUTE	"	1 511	1 518
19 RESULTAT BRUT D'EXPLOITATION (RBE)	"	1 014	1 001
20 RESULTAT NET D'EXPLOITATION (REV AGR)	"	813	802

3. PAR UNITE-TRAVAILLEUR (UTA)

	FRS	69 588	73 179
21 PRODUIT BRUT PAR UTA	FRS	69 588	73 179
22 VALEUR AJOUTEE BRUTE PAR UTA	"	44 803	47 191
23 RESULTAT BRUT D'EXPLOITATION PAR UTA-FAMILIALE (UTAF)	"	36 997	40 060
24 RESULTAT NET D'EXPLOITATION PAR UTAF	"	29 652	32 095
25 SALAIRES ET CHARGES SOCIALES PAR UTA-SALARIEE	"	18 495	18 963

PARTIE 2

FRANCE ENTIERE

* * * *

III APPAREIL DE PRODUCTION

A- TERRE

26	SUPERFICIE AGRICOLE UTILISEE (SAU)	HA	68,20	13,86	75,22	25,51
27	DONT: FAIRE-VALOIR-DIRECT	"	29,65	26,27	32,04	30,78
28	FERMAGE	"	37,29	27,15	42,11	32,03
29	METAYAGE	"	0,82	7,94	0,70	7,32
30	AUTRE	"	0,44	5,09	0,38	4,70

B- TRAVAIL

31	UNITES-TRAVAILLEURS-ANNUELLES (UTA) NBRE		2,30	0,64	2,42	0,74
32	DONT: FAMILIALES (UTAF)	"	1,87	0,62	1,88	0,68
33	JOURS DE TRAVAIL	"	702	194	735	223
34	DONT: TRAVAIL FAMILIAL	"	577	196	579	212
35	TRAVAIL SALARIES PERMANENTS	"	116	175	147	212
36	TRAVAIL SALARIES OCCASIONNELS	"	9	27	9	27
37	NOMBRE UTA POUR 100 HA DE SAU	"	3,4		3,2	

C- CAPITAL ET ENDETTEMENT

1. PAR EXPLOITATION

38	CAPITAL FONCIER	FRS	244 814	206 095	267 220	261 591
39	DONT: TERRES ET AMELIORATIONS FONCIERES	"	197 633	183 766	216 729	241 860
40	BATIMENTS ET CONSTRUCTIONS	"	46 958	51 891	50 286	53 317
41	CULTURES PERMANENTES (PLANTATIONS)	"	223	1 892	205	1 752
42	CAPITAL D'EXPLOITATION	"	353 911	129 095	387 858	168 609
43	DONT: CHEPTEL VIF	"	203 850	83 139	224 858	107 023
44	CHEPTEL MORT	"	66 229	36 598	71 571	40 202
45	CAPITAL CIRCULANT	"	83 832	53 070	91 429	60 228
46	CAPITAL TOTAL	"	598 724	272 752	655 077	361 852

2. PAR HECTARE

47	CAPITAL FONCIER	FRS	3 590		3 553	
48	TERRES ET AMELIORATIONS FONCIERES PAR HA EN FAIRE-VALOIR-DIRECT	"	6 666		6 764	
49	PLANTATIONS PAR HA DE CULT. PERMANENTE	"	4 460		3 417	
50	CAPITAL D'EXPLOITATION	"	5 189		5 156	
51	CAPITAL TOTAL	"	8 779		8 709	

RESEAU D'INFORMATION COMPTABLE AGRICOLE
PARTIE 3

RESULTATS
FRANCE ENTIERE

```

*****
*                                     *
*                                     *
* ORIENTATION TECHNICO-ECONOMIQUE    *          336          *
*                                     *          BOVINS TOTAL          *
*                                     *
*                                     *
* CLASSE DE SUPERFICIE (HA S.A.U.)    *          50 A 100HA          *
*                                     *          + DE 50 HA          *
*                                     *
* MOYENNE ET ECART TYPE PAR CATEGORIE * MOYENNE *ECART-TYPE* MOYENNE *ECART-TYPE*
*                                     *
*****

```

IV SUBVENTIONS ET ENDETTEMENT

1. PAR EXPLOITATION					
52 SITUATION NETTE	FRS	404 083	227 069	440 249	292 894
53 SUBVENTIONS D'EQUIPEMENT RECUES	"	2 354	5 707	2 749	6 231
54 EMPRUNTS A LONG TERME	"	59 092	85 020	63 876	89 176
55 DONT: EMPRUNTS LONG TERME FONCIER	"	38 241	77 185	39 974	79 884
56 EMPRUNTS LONG TERME EXPLOITATION	"	20 851	43 541	23 902	47 720
57 EMPRUNTS A MOYEN TERME	"	45 877	68 685	50 350	71 735
58 DONT: EMPRUNTS MOYEN TERME FONCIER	"	6 154	28 794	6 290	27 309
59 EMPRUNTS MOYEN TERME EXPLOITATION	"	39 723	59 519	44 060	63 943
60 EMPRUNTS A COURT TERME	"	29 447	33 756	34 381	43 256
61 DONT: TIERS CREDITEURS	"	20 290	21 128	22 958	24 284
62 COMPTES FINANCIERS	"	9 157	22 407	11 423	30 905
63 EMPRUNTS TOTAUX	"	134 416	122 838	148 607	130 148
2. PAR HECTARE					
64 EMPRUNTS A LONG TERME	"	866		849	
65 EMPRUNTS A MOYEN TERME	"	673		669	
66 EMPRUNTS A COURT TERME	"	432		457	
67 EMPRUNTS TOTAUX	"	1 971		1 976	

V FORMATION DU PRODUIT

68 PRODUIT BRUT VEGETAL	FRS	27 852	27 654	32 200	33 622
69 DONT: VENTES	"	23 519	25 746	27 145	29 804
70 VARIATION DE STOCK	"	4 036	12 957	4 737	14 148
71 PRODUCTION D'IMMOBILISATIONS	"	-	-	-	-
72 PRESTATIONS EN NATURE	"	297	509	318	569
73 PRODUIT BRUT ANIMAL	"	125 705	60 309	138 137	84 760
ANIMAUX:					
74 VENTES	"	79 236	66 132	92 339	111 124
75 ACHATS	"	15 365	40 902	19 740	73 677
76 VARIATION DE STOCK	"	5 512	24 545	4 903	25 230
77 PRESTATIONS EN NATURE	"	1 729	2 804	1 720	2 651
AUTRES PRODUITS ANIMAUX:					
78 VENTES	"	53 673	48 626	57 980	66 442
79 VARIATION DE STOCK	"	1	10	1	9
80 PRESTATIONS EN NATURE	"	919	1 094	934	1 052
81 PRODUIT BRUT DIVERS	"	6 495	5 798	6 757	6 098
82 DONT: VENTES	"	6 032	5 406	6 294	5 692
83 VARIATION DE STOCK	"	5	60	4	55
84 PRODUCTION D'IMMOBILISATIONS	"	210	1 797	240	1 783
85 PRESTATIONS EN NATURE	"	249	1 413	219	1 309
86 PRODUIT BRUT TOTAL	"	160 052	71 130	177 094	101 939

PARTIE 4

FRANCE ENTIERE

* * * *

VI COMPOSITION DU PRODUIT

1. PAR EXPLOITATION

87	PRODUIT BRUT VEGETAL	FRS	27 852	27 654	32 200	33 622
88	DONT:-CEREALES	"	21 285	21 522	24 374	24 359
89	DONT: BLE	"	14 361	16 574	16 182	17 974
90	ORGE	"	4 503	7 324	5 623	9 236
91	MAIS-GRAIN	"	1 859	7 164	2 013	7 379
92	-RACINES-TUBERCULES	"	1 034	5 323	1 456	7 573
93	DONT: POMMES DE TERRE	"	260	1 646	231	1 521
94	BETTERAVES SUCRIERES	"	773	5 101	1 225	7 457
95	-AUTRES CULT. DES TERRES ARABLES	"	1 692	7 671	1 888	7 825
96	-HORTICULTURE	"	-	-	-	-
97	-CULTURES FRUITIERES	"	164	1 079	269	1 695
98	DONT: POMMES	"	146	1 058	167	1 146
99	POIRES	"	-	-	-	-
100	PECHES	"	-	-	-	-
101	-VITICULTURE (1)	"	-	-	-	-
102	-AUTRES CULTURES PERMANENTES	"	-	-	-	-
103	-PRODUITS TRANSFORMES	"	270	1 170	269	1 118
104	DONT: VIN	"	171	937	170	895
105	EAU DE VIE DE VIN	"	-	-	-	-
106	-AUTRES PRODUITS VEGETAUX	"	3 407	8 764	3 943	9 903
107	PRODUIT BRUT ANIMAL	"	125 705	60 309	138 137	84 760
108	DONT: EQUIDES	"	200	1 098	330	1 451
109	BOVINS (LAIT NON COMPRIS)	"	61 835	41 483	70 399	52 297
110	LAIT	"	51 401	49 618	55 656	67 136
111	OVINS CAPRINS	"	5 011	13 398	4 578	12 545
112	PORCINS	"	3 431	7 936	3 249	7 615
113	AVICULTURE ET PETITS ANIMAUX	"	1 410	3 700	1 485	3 716
114	PRODUITS DIVERS	"	6 495	5 798	6 757	6 098
115	DONT: REMBOURSEMENT FORFAITAIRE	"	922	1 739	922	1 819
116	PRODUIT BRUT TOTAL	"	160 052	71 130	177 094	101 939
2. PAR HECTARE						
117	PRDDUIT BRUT VEGETAL	"	408		428	
118	PRODUIT BRUT ANIMAL	"	1 843		1 836	
119	PRODUIT BRUT DIVERS	"	95		90	
120	PRODUIT BRUT TOTAL	"	2 347		2 354	

(1) RAISINS ET PRODUITS DES PEPINIERES

RESEAU D'INFORMATION COMPTABLE AGRICOLE
PARTIE 5

RESULTATS
FRANCE ENTIERE

```

*****
*                                     *          336          *
* ORIENTATION TECHNICO-ECONOMIQUE   *          BOVINS TOTAL          *
*                                     *          *          *
*                                     *          *          *
*****
* CLASSE DE SUPERFICIE (HA S.A.U.)  *          50 A 100HA          *          + DE 50 HA          *
*                                     *          *          *
*****
* MOYENNE ET ECART TYPE PAR CATEGORIE * MOYENNE *ECART-TYPE* MOYENNE *ECART-TYPE*
*                                     *          *          *          *
*****

```

VII DETAIL DES CHARGES

1. PAR EXPLOITATION

121	CONSOMMATIONS INTERMEDIAIRES	FRS	57 004	37 726	62 891	52 702
122	DONT: TRAVAUX PAR TIERS	"	2 697	3 623	2 842	3 850
123	ENTRETIEN DU MATERIEL	"	5 802	3 894	6 351	4 259
124	CARBURANTS ET LUBRIFIANTS	"	3 786	2 366	4 056	2 522
125	ALIMENTS DU BETAIL	"	15 966	19 085	16 705	22 069
126	FRAIS SPECIFIQUES D'ELEVAGE	"	5 444	3 523	6 687	12 146
127	SEMENCES ET PLANTS	"	2 405	2 221	2 603	2 445
128	ENGRAIS ET AMENDEMENTS	"	12 320	9 049	13 832	9 955
129	EAU D'IRRIGATION	"	-	-	-	-
130	FRAIS SPECIFIQUES DES CULTURES	"	3 031	2 473	3 385	3 119
131	ENTRETIEN DES BATIMENTS	"	1 350	1 865	1 472	1 942
132	ELECTRICITE COMBUSTIBLE EAU	"	1 706	1 213	1 885	1 679
133	DIVERS	"	2 498	3 246	3 071	6 445
134	FRAIS D'EXPLOITATION	"	33 863	19 564	38 890	26 020
135	DONT: CHARGES SOCIALES EXPLOITANT	"	4 512	1 535	4 851	2 053
136	SALAIRES ET CHARGES SOCIALES	"	7 953	12 461	10 240	15 945
137	FERMAGE	"	9 072	8 243	10 177	9 018
138	IMPOTS D'EXPLOIT. ET FONCIERS	"	3 515	2 321	3 847	2 589
139	FRAIS FINANCIERS	"	5 924	6 250	6 650	7 119
140	PRIMES D'ASSURANCES	"	2 888	1 412	3 125	1 782
141	AMORTISSEMENTS	"	13 734	8 038	14 974	8 888
142	DONT: MATERIEL	"	10 037	6 377	10 874	6 758
143	BATIMENTS ET PLANTATIONS	"	3 698	3 272	4 100	3 740
144	CHARGES REELLES TOTALES	"	104 602	55 282	116 756	77 360

2. PAR HECTARE

145	CONSOMMATIONS INTERMEDIAIRES	"	836		836	
146	CHARGES REELLES TOTALES	"	1 534		1 552	
147	FERMAGE PAR HECTARE EN FERMAGE	"	243		242	

PARTIE 6

FRANCE ENTIERE

 * * * *

VIII CHOIX DES PRODUCTIONS ET RENDEMENTS

A- AFFECTATION CULTURALE DES TERRES

148 CEREALES	HA	13,98	9,17	15,58	10,62
149 DONT: BLE TENDRE	"	5,59	5,73	6,29	6,48
150 ORGE	"	5,23	4,67	6,00	5,61
151 MAIS-GRAIN	"	0,81	2,27	0,96	2,63
152 RACINES-TUBERCULES	"	0,23	1,08	0,34	1,72
153 DONT: POMMES DE TERRE	"	0,06	0,19	0,05	0,18
154 BETTERAVES SUCRIERES	"	0,17	1,07	0,28	1,72
155 AUTRES CULTURES DES TERRES ARABLES	"	0,49	1,71	0,56	1,84
156 HORTICULTURE	"	-	-	-	-
157 CULTURES FRUITIERES	"	0,01	0,16	0,02	0,18
158 DONT: POMMES	"	-	-	-	-
159 POIRES	"	-	-	-	-
160 PECHEs	"	-	-	-	-
161 VITICULTURE	"	0,04	0,18	0,04	0,17
162 AUTRES CULTURES PERMANENTES	"	-	-	-	-
163 JACHERES	"	0,05	0,48	0,10	0,77

B- EFFECTIFS DES ANIMAUX

164 EQUIDES	NBRE	0,4	1,7	0,6	2,3
165 BOVINS	"	88,7	33,2	101,8	75,5
166 DONT: BOVINS DE MOINS D'UN AN	"	21,8	12,5	24,3	16,9
167 BOVINS DE 1 A 2 ANS	"	19,3	13,8	22,2	21,8
168 BOVINS DE 2 ANS ET PLUS	"	47,5	18,6	55,3	45,5
169 DONT: VACHES LAITIERES	"	20,4	17,8	23,6	34,9
170 VACHES NOURRICES	"	10,8	14,5	12,5	17,2
171 OVINS ET CAPRINS	"	20,5	52,6	18,9	49,6
172 PORCINS	"	6,8	14,7	6,3	13,9
173 VOLAILLES	"	27	43	27	41

C- RENDEMENTS

174 BLE TENDRE	QX/HA	45,8		46,2	
175 ORGE	"	35,6		36,3	
176 MAIS-GRAIN	"	42,0		43,5	
177 POMMES DE TERRE	"	153,3		162,0	
178 BETTERAVES SUCRIERES	"	394,7		263,6	
179 POMMES	"	20,0		25,2	
180 POIRES	"	***		***	
181 PECHEs	"	***		***	
182 LAIT	L/V	≥ 481		247	
183 VIN	HL/HA	35,0		35,0	

ANNEXE II

RÉSULTATS

D'UN ÉCHANTILLON CONSTANT 1973–1974

FRANCE ENTIÈRE PAR CIRCONSCRIPTION

Nombre d'exploitations de l'échantillon constant 1973-1974

Orientation	Circonscription										
	France entière	Nord Picardie	Haute et Basse Normandie	Bretagne Pays de la Loire Poitou-Charente	Centre Région parisienne	Franche Comté Champagne Bourgogne	Lorraine Alsace	Limousin Auvergne	Rhône Alpes	Aquitaine Midi-Pyrénées	Languedoc Provence Côte-d'Azur Corse
111. Agriculture générale :											
20 à 50 ha	95	13	—	—	25	18	—	—	—	19	17
50 à 100 ha	79	18	—	—	38	21	—	—	—	—	—
Ensemble + de 50 ha	39	11	—	—	18	9	—	—	—	—	—
Ensemble + de 100 ha	118	29	—	—	56	30	—	—	—	—	—
112. Horticulture :											
Moins de 5 ha	—	—	—	23	24	18	—	—	—	—	14
5 à 10 ha	—	—	—	18	—	—	—	—	—	—	—
120. Terres arables et cultures permanentes :											
20 à 50 ha	—	—	—	—	—	—	—	—	—	9	—
130. Terres arables et bovins :											
10 à 20 ha	—	—	—	—	—	—	—	—	—	9	—
20 à 50 ha	106	24	—	12	17	16	—	—	—	29	—
50 à 100 ha	75	19	—	—	17	22	—	—	—	11	—
Ensemble + de 50 ha	92	22	—	—	23	29	—	—	—	11	—
223. Cultures fruitières :											
Moins de 5 ha	—	—	—	—	—	—	—	—	—	—	13
5 à 10 ha	—	—	—	—	—	—	—	—	28	—	19
10 à 20 ha	—	—	—	—	—	—	—	—	—	16	21
20 à 50 ha	—	—	—	—	—	—	—	—	—	—	16
224. Viticulture :											
Moins de 5 ha	—	—	—	—	—	21	22	—	—	12	—
5 à 10 ha	—	—	—	11	—	—	—	—	20	12	18
10 à 20 ha	—	—	—	29	—	—	—	—	—	—	26
20 à 50 ha	—	—	—	12	—	—	—	—	—	—	29
50 à 100 ha	—	—	—	—	—	—	—	—	—	—	19
Ensemble + de 50 ha	—	—	—	—	—	—	—	—	—	—	19
210. Cultures permanentes et terres arables :											
10 à 20 ha	—	—	—	—	—	—	—	—	—	9	—
20 à 50 ha	—	—	—	9	—	—	—	—	—	16	—
230. Cultures permanentes et bovins :											
10 à 20 ha	—	—	—	22	—	—	—	—	—	—	—
20 à 50 ha	—	—	—	13	—	—	—	—	—	—	—
336. Bovins :											
5 à 10 ha	—	—	—	19	—	—	—	—	25	—	—
10 à 20 ha	209	—	18	58	—	16	—	44	32	36	—
20 à 50 ha	478	25	51	124	—	61	30	73	40	51	20
50 à 100 ha	139	—	25	21	—	24	25	39	—	—	—
Ensemble + de 50 ha	160	—	26	23	—	28	30	45	—	—	—
337. Ovins-caprins :											
20 à 50 ha	—	—	—	—	—	—	—	—	—	—	14
330. Bovins, ovins-caprins :											
10 à 20 ha	—	—	—	—	—	—	—	—	—	10	—
20 à 50 ha	—	—	—	—	—	—	—	—	—	10	—
310. Bovins et terres arables :											
10 à 20 ha	93	10	—	19	—	—	—	12	19	24	—
20 à 50 ha	251	27	14	36	31	40	15	14	24	43	—
50 à 100 ha	101	—	21	—	21	24	—	10	—	14	—
Ensemble + de 50 ha	121	—	22	—	25	28	13	13	—	14	—
320. Bovins et cultures permanentes :											
20 à 50 ha	—	—	—	11	—	—	—	—	—	—	—
340. Bovins, porcins-volailles :											
10 à 20 ha	52	—	—	21	—	—	—	—	—	18	—
20 à 50 ha	—	—	—	27	—	—	—	—	—	25	—
448. Porcins :											
10 à 20 ha	—	—	—	23	—	—	—	—	—	—	—
20 à 50 ha	—	—	—	26	—	—	—	—	—	—	—
449. Volailles :											
10 à 20 ha	—	—	—	13	—	—	—	—	—	—	—
430. Porcins-volailles, bovins :											
10 à 20 ha	—	—	—	19	—	—	—	—	—	—	—
20 à 50 ha	—	—	—	28	—	—	—	—	—	—	—
Total.....	2 208	198	177	617	295	405	135	250	188	398	245

Nombre d'exploitations de l'échantillon constant 1973-1974

Sous-orientation	France entière	Circonscription									
		Nord Picardie	Haute et Basse Normandie	Bretagne Pays de la Loire Poitou- Charente	Centre Région parisienne	Franche Comté Champagne Bourgogne	Lorraine Alsace	Limousin Auvergne	Rhône Alpes	Aquitaine Midi- Pyrénées	Languedoc Provence Côte-d'Azur Corse
112. Horticulture :											
Sous verre :											
Moins de 5 ha	51	—	—	17	13	12	—	—	—	—	9
5 à 10 ha	—	—	—	—	—	—	—	—	—	—	—
Plein air :											
Moins de 5 ha	—	—	—	—	11	—	—	—	—	—	—
5 à 10 ha	—	—	—	17	—	—	—	—	—	—	—
336. Bovins :											
Lait :											
5 à 10 ha	—	—	—	13	—	—	—	—	21	—	—
10 à 20 ha	136	—	12	32	—	14	—	32	27	16	—
20 à 50 ha	241	15	17	54	—	37	22	30	30	32	—
50 à 100 ha	—	—	—	—	—	—	—	—	—	—	—
Ensemble + de 50 ha	—	—	—	—	—	—	9	9	—	—	—
Viande :											
5 à 10 ha	—	—	—	—	—	—	—	—	—	—	—
10 à 20 ha	37	—	—	—	—	—	—	12	—	18	—
20 à 50 ha	107	—	—	15	—	12	—	37	—	17	15
50 à 100 ha	57	—	—	—	—	11	—	31	—	—	—
Ensemble + de 50 ha	69	—	—	—	—	13	—	36	—	—	—
Lait et viande :											
5 à 10 ha	—	—	—	—	—	—	—	—	—	—	—
10 à 20 ha	—	—	—	20	—	—	—	—	—	—	—
20 à 50 ha	130	—	31	55	—	12	—	—	—	—	—
50 à 100 ha	51	—	16	12	—	—	16	—	—	—	—
Ensemble + de 50 ha	55	—	17	12	—	—	18	—	—	—	—
Total	934	15	93	247	24	111	65	187	78	83	24

RESEAU D'INFORMATION COMPTABLE AGRICOLE
PARTIE 1ECHANTILLON CONSTANT 1973 ET 1974
FRANCE ENTIERE

		111 AGRICULTURE GENERALE								
* ORIENTATION TECHNICO-ECONOMIQUE										
* CLASSE DE SUPERFICIE (HA S.A.U.)		20 A 50 HA		50 A 100HA		+ DE 100HA		+ DE 50 HA		
		1974	74/73	1974	74/73	1974	74/73	1974	74/73	
1	NOMBRE D'EXPLOITATIONS	NBRE	95	95	79	79	39	39	118	118
2	SUPERFICIE AGRICOLE UTILISEE (SAU)	HA	37,61	101	69,77	102	141,48	100	93,47	101
3	DONT: FERMAGE	"	20,92	100	48,70	97	85,11	98	60,74	98
4	UNITES-TRAVAILLEURS-ANNUELLES (UTA)	NBRE	1,47	100	1,74	99	2,63	99	2,04	99
5	DONT: FAMILIALES (UTAF)	"	1,32	100	1,41	98	1,34	97	1,39	98
6	CAPITAL D'EXPLOITATION	FRS	156 937	114	325 351	120	675 474	115	441 070	117
7	CAPITAL D'EXPLOITATION PAR HECTARE	"	4 173	113	4 663	118	4 774	115	4 719	116
8	EMPRUNTS TOTAUX	"	67 029	108	148 130	116	330 388	104	208 367	110
9	PRODUIT BRUT TOTAL	"	120 986	121	239 167	122	488 368	116	321 530	119
10	DONT: PRODUIT BRUT VEGETAL	"	106 116	122	212 414	122	454 078	118	292 286	120
11	PRODUIT BRUT ANIMAL	"	11 874	102	22 221	118	23 955	90	22 795	107
12	PRODUIT BRUT TOTAL PAR HECTARE	"	3 217	120	3 428	120	3 452	116	3 440	118
13	CONSOMMATIONS INTERMEDIAIRES	"	43 098	121	80 821	124	163 244	117	108 062	120
14	DONT: TRAVAUX PAR TIERS	"	4 268	125	5 687	111	7 916	107	6 424	109
15	ENTRETIEN DU MATERIEL	"	3 467	110	7 482	129	14 057	117	9 655	123
16	CARBURANTS ET LUBRIFIANTS	"	3 161	146	4 945	146	11 996	154	7 276	151
17	ALIMENTS DU BETAIL	"	3 634	107	6 195	125	7 986	113	6 787	120
18	FRAIS SPECIFIQUES D'ELEVAGE	"	537	120	1 307	138	1 428	95	1 347	119
19	SEMENCES ET PLANTS	"	5 189	141	8 098	118	18 678	117	11 595	117
20	ENGRAIS ET AMENDEMENTS	"	15 251	120	31 763	119	63 779	107	42 344	113
21	FRAIS SPECIFIQUES DES CULTURES	"	4 861	115	10 718	132	26 305	125	15 870	128
22	FRAIS D'EXPLOITATION	"	21 843	113	42 017	115	102 791	114	62 103	115
23	DONT: SALAIRES ET CHARGES SOCIALES	"	3 147	124	7 625	121	33 809	119	16 279	120
24	FERMAGES	"	4 725	105	10 920	109	19 257	107	13 675	108
25	IMPOTS D'EXPLOIT. ET FONCIERS	"	4 888	102	8 231	106	19 630	110	11 999	108
26	FRAIS FINANCIERS	"	3 221	134	7 351	132	15 780	125	10 137	128
27	PRIMES D'ASSURANCES	"	2 434	110	3 154	106	6 564	107	4 281	107
28	AMORTISSEMENT DU MATERIEL	"	7 673	113	16 562	119	31 695	111	21 563	115
29	AUTRES AMORTISSEMENTS	"	2 430	103	4 760	113	8 400	134	5 963	122
30	CHARGES REELLES TOTALES	"	75 245	117	144 160	120	306 129	116	197 692	118
31	CHARGES REELLES TOTALES PAR HECTARE	"	2 001	116	2 066	118	2 164	116	2 115	117
32	VALEUR AJOUTEE BRUTE	"	77 690	120	158 346	121	325 124	116	213 467	119
33	RBE (AVEC REMBOURSEMENT FORFAITAIRE)	"	56 047	124	116 329	124	222 334	117	151 364	120
34	RBE PAR HECTARE	"	1 490	123	1 067	122	1 571	117	1 619	119
35	RESULTAT NET D'EXPLOITATION	"	45 743	127	95 007	126	182 239	117	123 838	121
36	RNE HORS STOCK (REV. AGR. HORS STOCK)	"	40 464	121	81 709	112	170 400	131	111 022	121
37	RESULTAT NET D'EXPLOITATION PAR UTA	"	34 654	127	67 381	129	135 999	121	89 092	123

RESEAU D'INFORMATION COMPTABLE AGRICOLE
PARTIE 1

ECHANTILLON CONSTANT 1973 ET 1974
FRANCE ENTIERE

		130 TERRES ARABLES ET BOVINS				310 BOVINS ET TERRES ARABLES				
		20 A 50 HA		50 A 100HA		+ DE 50 HA		10 A 20 HA		
		1974	74/73	1974	74/73	1974	74/73	1974	74/73	
1	NOMBRE D'EXPLOITATIONS	NBRE	106	106	75	75	92	92	93	93
2	SUPERFICIE AGRICOLE UTILISEE (SAU)	HA	36,08	102	66,24	101	76,74	101	16,84	103
3	DONT: FERMAGE	"	19,57	102	47,21	101	51,79	100	7,88	99
4	UNITES-TRAVAILLEURS-ANNUELLES (UTA)	NBRE	1,99	97	2,13	97	2,30	98	1,78	99
5	DONT: FAMILIALES (UTAF)	"	1,81	97	1,83	100	1,79	100	1,74	100
6	CAPITAL D'EXPLOITATION	FRS	192 560	111	329 120	117	370 831	116	105 038	111
7	CAPITAL D'EXPLOITATION PAR HECTARE	"	5 337	109	4 823	116	4 832	115	6 237	108
8	EMPRUNTS TOTAUX	"	64 321	122	155 594	116	172 909	117	26 098	117
9	PRODUIT BRUT TOTAL	"	125 812	112	203 697	114	235 583	116	63 730	113
10	DONT: PRODUIT BRUT VEGETAL	"	74 511	116	127 536	121	145 765	122	26 080	116
11	PRODUIT BRUT ANIMAL	"	48 640	107	71 501	101	82 079	102	35 702	111
12	PRODUIT BRUT TOTAL PAR HECTARE	"	3 487	110	2 985	113	3 070	115	3 784	110
13	CONSOMMATIONS INTERMEDIAIRES	"	47 263	122	80 615	120	94 939	122	20 876	123
14	DONT: TRAVAUX PAR TIERS	"	3 364	123	5 629	112	5 811	103	1 804	136
15	ENTRETIEN DU MATERIEL	"	4 241	120	7 802	126	8 344	118	2 191	103
16	CARBURANTS ET LUBRIFIANTS	"	2 847	140	4 514	153	5 596	167	1 410	134
17	ALIMENTS DU BETAIL	"	9 764	114	14 891	112	18 343	119	4 232	117
18	FRAIS SPECIFIQUES D'ELEVAGE	"	2 168	108	3 834	118	4 695	121	1 463	128
19	SEMENCES ET PLANTS	"	4 004	119	6 834	120	7 947	119	1 512	140
20	ENGRAIS ET AMENDEMENTS	"	13 015	126	24 371	118	29 161	119	4 579	118
21	FRAIS SPECIFIQUES DES CULTURES	"	4 324	137	7 750	134	9 267	137	1 710	139
22	FRAIS D'EXPLOITATION	"	21 152	114	38 312	110	47 067	114	9 416	108
23	DONT: SALAIRES ET CHARGES SOCIALES	"	3 141	116	6 952	103	11 655	111	565	89
24	FERMAGES	"	4 646	105	9 996	110	11 195	111	2 014	93
25	IMPOTS D'EXPLOIT. ET FONCIERS	"	4 260	112	6 576	103	7 216	104	2 027	105
26	FRAIS FINANCIERS	"	2 977	132	6 773	120	7 978	127	1 176	134
27	PRIMES D'ASSURANCES	"	2 319	111	3 231	117	3 656	115	1 631	118
28	AMORTISSEMENT DU MATERIEL	"	8 080	109	13 109	111	15 219	111	4 357	113
29	AUTRES AMORTISSEMENTS	"	2 687	117	4 451	114	5 026	112	1 631	122
30	CHARGES REELLES TOTALES	"	79 182	118	136 487	116	162 253	118	36 280	117
31	CHARGES REELLES TOTALES PAR HECTARE	"	2 195	116	2 000	115	2 114	117	2 154	114
32	VALEUR AJOUTEE BRUTE	"	78 549	107	123 082	110	140 644	112	42 854	109
33	RBE (AVEC REMBOURSEMENT FORFAITAIRE)	"	57 397	104	84 770	109	93 577	111	33 438	109
34	RBE PAR HECTARE	"	1 591	102	1 242	108	1 219	110	1 986	106
35	RESULTAT NET D'EXPLOITATION	"	46 630	103	67 210	109	73 330	111	27 451	108
36	RNE HORS STOCK (REV. AGR. HORS STOCK)	"	38 206	94	57 076	105	64 463	114	23 770	110
37	RESULTAT NET D'EXPLOITATION PAR UTAF	"	25 762	106	36 727	109	40 966	111	15 776	108

RESEAU D'INFORMATION COMPTABLE AGRICOLE
PARTIE 1ECHANTILLON CONSTANT 1973 ET 1974
FRANCE ENTIERE

		310 BOVINS ET TERRES ARABLES						340 BOVINS ET PORCINS-VOLAILLES			
		20 A 50 HA		50 A 100HA		+ DE 50 HA		10 A 20 HA			
		1974	74/73	1974	74/73	1974	74/73	1974	74/73	1974	74/73
1	NOMBRE D'EXPLOITATIONS	NBRE	251	251	101	101	121	121	52	52	
2	SUPERFICIE AGRICOLE UTILISEE (SAU)	HA	36,83	102	70,83	105	79,26	104	16,30	102	
3	DONT: FERMAGE	"	19,90	102	39,56	103	44,34	101	7,35	99	
4	UNITES-TRAVAILLEURS-ANNUELLES (UTA)	NBRE	2,02	98	2,47	98	2,55	98	1,64	98	
5	DONT: FAMILIALES (UTAF)	"	1,88	98	2,01	99	1,96	100	1,64	98	
6	CAPITAL D'EXPLOITATION	FRS	193 972	109	355 641	114	385 129	114	127 358	111	
7	CAPITAL D'EXPLOITATION PAR HECTARE	"	5 267	107	5 021	109	4 859	110	7 813	109	
8	EMPRUNTS TOTAUX	"	73 941	113	137 545	116	156 332	115	33 634	119	
9	PRODUIT BRUT TOTAL	"	113 208	111	194 711	114	215 377	115	75 990	108	
10	DONT: PRODUIT BRUT VEGETAL	"	40 877	114	86 687	119	95 222	120	5 295	90	
11	PRODUIT BRUT ANIMAL	"	68 593	107	101 986	109	113 478	110	67 970	109	
12	PRODUIT BRUT TOTAL PAR HECTARE	"	3 074	109	2 749	109	2 717	111	4 662	106	
13	CONSOMMATIONS INTERMEDIAIRES	"	41 977	118	72 059	116	78 649	118	34 560	118	
14	DONT: TRAVAUX PAR TIERS	"	2 699	111	3 375	109	3 595	112	1 351	111	
15	ENTRETIEN DU MATERIEL	"	3 975	113	6 891	112	7 649	116	2 170	106	
16	CARBURANTS ET LUBRIFIANTS	"	2 430	139	4 349	159	4 717	154	1 657	144	
17	ALIMENTS DU BETAIL	"	10 969	116	15 887	112	17 276	111	18 006	118	
18	FRAIS SPECIFIQUES D'ELEVAGE	"	3 004	117	4 683	120	5 871	138	2 512	132	
19	SEMENCES ET PLANTS	"	2 316	119	4 639	126	4 959	125	901	110	
20	ENGRAIS ET AMENDEMENTS	"	10 395	117	20 206	112	21 857	111	4 797	115	
21	FRAIS SPECIFIQUES DES CULTURES	"	2 771	132	5 730	140	5 988	135	930	199	
22	FRAIS D'EXPLOITATION	"	19 243	115	37 869	112	44 432	114	7 726	110	
23	DONT: SALAIRES ET CHARGES SOCIALES	"	2 488	119	9 164	116	12 174	118	55	79	
24	FERMAGES	"	4 688	110	9 341	105	10 286	107	1 588	99	
25	IMPOTS D'EXPLOIT. ET FONCIERS	"	3 106	103	5 431	108	5 942	108	1 302	103	
26	FRAIS FINANCIERS	"	3 391	126	6 085	122	7 539	125	1 589	119	
27	PRIMES D'ASSURANCES	"	2 207	115	3 046	111	3 340	113	1 477	115	
28	AMORTISSEMENT DU MATERIEL	"	7 479	113	11 958	112	13 263	115	4 450	121	
29	AUTRES AMORTISSEMENTS	"	2 607	132	4 604	125	5 228	127	2 003	125	
30	CHARGES REELLES TOTALES	"	71 307	117	126 490	115	141 573	117	48 738	117	
31	CHARGES REELLES TOTALES PAR HECTARE	"	1 936	115	1 786	110	1 786	112	2 990	115	
32	VALEUR AJOUTEE BRUTE	"	71 231	107	122 652	112	136 727	113	41 430	101	
33	RBE (AVEC REMBOURSEMENT FORFAITAIRE)	"	51 987	105	84 783	112	92 295	113	33 704	100	
34	RBE PAR HECTARE	"	1 412	103	1 197	107	1 164	109	2 068	98	
35	RESULTAT NET D'EXPLOITATION	"	41 901	102	68 221	111	73 804	112	27 251	95	
36	RNE HORS STOCK (REV. AGR. HORS STOCK)	"	35 925	112	51 155	108	55 954	113	21 201	92	
37	RESULTAT NET D'EXPLOITATION PAR UTAF	"	22 288	104	33 941	112	37 655	112	16 616	97	

RESEAU D'INFORMATION COMPTABLE AGRICOLE
PARTIE 1

ECHANTILLON CONSTANT 1973 ET 1974
FRANCE ENTIERE

		112		336		336				
* ORIENTATION TECHNICO-ECONOMIQUE		* HORTICULTURE		* BOVINS LAIT		* BOVINS VIANDE				
		* SOUS VERRE								
* CLASSE DE SUPERFICIE (HA S.A.U.)		* - DE 5 HA		* 10 A 20 HA		* 20 A 50 HA				
		* 10 A 20 HA								
		* 1974		* 74/73		* 1974				
		* 74/73		* 1974		* 74/73				
		* 1974		* 74/73		* 1974				
		* 74/73		* 1974		* 74/73				
1	NOMBRE D'EXPLOITATIONS	NBRE	51	51	136	136	241	241	37	37
2	SUPERFICIE AGRICOLE UTILISEE (SAU)	HA	1,96	100	16,27	102	32,57	102	15,89	102
3	DONT: FERMAGE	"	0,80	99	7,60	102	17,44	104	4,68	105
4	UNITES-TRAVAILLEURS-ANNUELLES (UTA)	NBRE	4,50	105	1,69	99	1,91	100	1,78	98
5	DONT: FAMILIALES (UTAF)	"	1,94	102	1,67	99	1,80	100	1,78	98
6	CAPITAL D'EXPLOITATION	FRS	170 062	112	109 936	110	195 869	111	125 208	103
7	CAPITAL D'EXPLOITATION PAR HECTARE	"	86 766	112	6 757	108	6 014	109	7 880	101
8	EMPRUNTS TOTAUX	"	179 614	93	26 718	115	75 705	109	31 116	90
9	PRODUIT BRUT TOTAL	"	303 450	116	59 824	113	104 731	112	64 899	108
10	DONT: PRODUIT BRUT VEGETAL	"	293 248	115	5 348	124	10 439	116	4 704	131
11	PRODUIT BRUT ANIMAL	"	60	78	51 933	109	89 986	110	56 329	103
12	PRODUIT BRUT TOTAL PAR HECTARE	"	154 821	116	3 677	111	3 216	110	4 084	106
13	CONSOMMATIONS INTERMEDIAIRES	"	115 236	133	20 653	118	38 382	121	28 830	107
14	DONT: TRAVAUX PAR TIERS	"	1 782	130	1 269	122	1 812	124	676	110
15	ENTRETIEN DU MATERIEL	"	5 890	127	2 064	122	3 766	119	1 347	119
16	CARBURANTS ET LUBRIFIANTS	"	6 089	186	1 246	142	2 200	152	1 231	132
17	ALIMENTS DU BETAIL	"	48	127	8 284	116	13 807	119	18 326	100
18	FRAIS SPECIFIQUES D'ELEVAGE	"	-	-	2 061	116	3 835	119	2 323	122
19	SEMENCES ET PLANTS	"	18 926	144	585	130	1 336	124	536	139
20	ENGRAIS ET AMENDEMENTS	"	9 471	113	2 788	110	6 721	117	2 211	116
21	FRAIS SPECIFIQUES DES CULTURES	"	25 093	133	642	176	1 414	158	641	158
22	FRAIS D'EXPLOITATION	"	78 183	114	8 133	112	15 930	112	7 440	114
23	DONT: SALAIRES ET CHARGES SOCIALES	"	54 726	115	296	98	1 539	138	31	70
24	FERMAGES	"	1 701	102	2 162	106	4 460	106	1 279	97
25	IMPOTS D'EXPLOIT. ET FONCIERS	"	4 482	106	1 402	110	1 799	98	1 285	108
26	FRAIS FINANCIERS	"	10 352	118	1 039	124	3 165	112	2 012	138
27	PRIMES D'ASSURANCES	"	3 468	107	1 443	115	2 202	119	1 401	108
28	AMORTISSEMENT DU MATERIEL	"	6 761	116	3 633	115	6 551	117	3 343	110
29	AUTRES AMORTISSEMENTS	"	26 233	94	1 609	130	3 064	117	1 603	120
30	CHARGES REELLES TOTALES	"	226 413	120	34 028	117	63 927	118	41 215	109
31	CHARGES REELLES TOTALES PAR HECTARE	"	115 517	120	2 091	115	1 963	116	2 594	107
32	VALEUR AJOUTEE BRUTE	"	186 213	108	39 171	110	66 349	108	36 069	110
33	RBE (AVEC REMBOURSEMENT FORFAITAIRE)	"	110 031	104	31 038	109	50 418	107	28 630	109
34	RBE PAR HECTARE	"	56 138	104	1 908	107	1 548	105	1 802	107
35	RESULTAT NET D'EXPLOITATION	"	77 037	107	25 796	107	40 803	105	23 684	108
36	RNE HORS STOCK (REV. AGR. HORS STOCK)	"	76 031	108	21 942	112	34 964	124	23 912	135
37	RESULTAT NET D'EXPLOITATION PAR UTAF	"	39 710	105	15 447	108	22 668	105	13 306	110

RESEAU D'INFORMATION COMPTABLE AGRICOLE
PARTIE 1ECHANTILLON CONSTANT 1973 ET 1974
FRANCE ENTIERE

		336						336					
		BOVINS VIANDE						BOVINS MIXTES					
		20 A 50 HA		50 A 100HA		+ DE 50 HA		20 A 50 HA					
		1974	74/73	1974	74/73	1974	74/73	1974	74/73	1974	74/73		
1	NOMBRE D'EXPLOITATIONS	NBRE	107	107	57	57	69	69	130	130			
2	SUPERFICIE AGRICOLE UTILISEE (SAU)	HA	34,98	102	70,96	102	81,72	102	34,69	101			
3	DONT: FERMAGE	"	16,89	98	37,35	97	43,86	98	23,48	101			
4	UNITES-TRAVAILLEURS-ANNUELLES (UTA)	NBRE	1,92	98	2,18	96	2,33	96	2,01	97			
5	DONT: FAMILIALES (UTAF)	"	1,77	97	1,67	100	1,64	100	1,84	96			
6	CAPITAL D'EXPLOITATION	FRS	211 732	109	353 835	108	401 499	109	221 588	110			
7	CAPITAL D'EXPLOITATION PAR HECTARE	"	6 053	107	4 986	106	4 913	107	6 388	109			
8	EMPRUNTS TOTAUX	"	74 678	121	126 641	117	136 863	119	74 811	119			
9	PRODUIT BRUT TOTAL	"	90 191	120	134 163	112	152 614	112	110 060	114			
10	DONT: PRODUIT BRUT VEGETAL	"	6 810	133	23 872	115	27 166	128	12 938	105			
11	PRODUIT BRUT ANIMAL	"	77 338	117	103 410	109	118 501	107	91 706	113			
12	PRODUIT BRUT TOTAL PAR HECTARE	"	2 578	118	1 891	110	1 868	110	3 173	113			
13	CONSOMMATIONS INTERMEDIAIRES	"	34 673	131	41 656	121	46 100	122	40 287	119			
14	DONT: TRAVAUX PAR TIERS	"	1 430	113	2 242	121	2 132	115	2 848	123			
15	ENTRETIEN DU MATERIEL	"	3 398	121	4 827	123	5 652	127	4 037	123			
16	CARBURANTS ET LUBRIFIANTS	"	2 293	167	3 552	147	3 911	145	2 230	149			
17	ALIMENTS DU BETAIL	"	14 149	143	8 446	119	8 683	121	12 705	113			
18	FRAIS SPECIFIQUES D'ELEVAGE	"	3 384	114	5 047	132	5 571	122	4 388	130			
19	SEMENCES ET PLANTS	"	944	119	1 683	111	1 697	108	1 387	123			
20	ENGRAIS ET AMENDEMENTS	"	5 240	121	9 396	114	11 005	120	7 660	108			
21	FRAIS SPECIFIQUES DES CULTURES	"	1 164	159	2 445	139	2 710	146	1 311	129			
22	FRAIS D'EXPLOITATION	"	16 288	122	34 914	106	41 713	107	21 048	108			
23	DONT: SALAIRES ET CHARGES SOCIALES	"	2 095	124	9 560	111	13 150	115	2 932	125			
24	FERMAGES	"	3 967	103	9 103	94	10 720	93	7 376	101			
25	IMPOTS D'EXPLOIT. ET FONCIERS	"	2 089	115	3 900	105	4 051	106	2 348	100			
26	FRAIS FINANCIERS	"	3 519	176	5 045	113	5 412	108	2 922	106			
27	PRIMES D'ASSURANCES	"	2 166	114	2 902	114	3 226	112	1 835	114			
28	AMORTISSEMENT DU MATERIEL	"	5 241	116	8 354	115	9 415	119	6 037	113			
29	AUTRES AMORTISSEMENTS	"	2 436	132	2 985	107	3 353	113	2 066	125			
30	CHARGES REELLES TOTALES	"	58 638	127	87 908	114	100 581	115	69 438	115			
31	CHARGES REELLES TOTALES PAR HECTARE	"	1 676	125	1 239	112	1 231	113	2 002	114			
32	VALEUR AJOUTEE BRUTE	"	55 516	115	92 507	108	106 513	108	69 774	111			
33	RBE (AVEC REMBOURSEMENT FORFAITAIRE)	"	39 230	112	57 593	109	64 801	110	48 726	113			
34	RBE PAR HECTARE	"	1 121	110	812	107	793	108	1 405	112			
35	RESULTAT NET D'EXPLOITATION	"	31 553	110	46 255	108	52 032	108	40 622	112			
36	RNE HORS STOCK (REV. AGR. HORS STOCK)	"	25 239	132	37 622	137	45 108	150	34 087	131			
37	RESULTAT NET D'EXPLOITATION PAR UTAF	"	17 827	113	27 698	108	31 727	108	22 077	117			

RESEAU D'INFORMATION COMPTABLE AGRICOLE
PARTIE 1

ECHANTILLON CONSTANT 1973 ET 1974
FRANCE ENTIERE

		336				336				
		BOVINS MIXTES				BOVINS TOTAL				
		50 A 100HA		+ DE 50 HA		10 A 20 HA		20 A 50 HA		
		1974	74/73	1974	74/73	1974	74/73	1974	74/73	
1	NOMBRE D'EXPLOITATIONS	NBRE	51	51	55	55	209	209	478	478
2	SUPERFICIE AGRICOLE UTILISEE (SAU)	HA	66,39	101	71,27	101	16,50	103	33,68	101
3	DONT: FERMAGE	"	33,05	99	36,82	101	7,37	103	18,96	102
4	UNITES-TRAVAILLEURS-ANNUELLES (UTA)	NBRE	2,42	98	2,48	99	1,70	99	1,94	99
5	DONT: FAMILIALES (UTAF)	"	2,05	101	2,09	101	1,69	99	1,80	98
6	CAPITAL D'EXPLOITATION	FRS	377 620	109	392 896	106	117 263	109	206 415	110
7	CAPITAL D'EXPLOITATION PAR HECTARE	"	5 688	108	5 513	107	7 107	106	6 129	109
8	EMPRUNTS TOTAUX	"	150 227	108	155 809	106	30 990	111	75 232	114
9	PRODUIT BRUT TOTAL	"	186 006	116	194 119	116	63 355	113	102 925	114
10	DONT: PRODUIT BRUT VEGETAL	"	26 321	114	28 768	113	5 595	127	10 307	114
11	PRODUIT BRUT ANIMAL	"	151 020	114	158 504	115	55 002	110	87 622	112
12	PRODUIT BRUT TOTAL PAR HECTARE	"	2 802	115	2 724	115	3 840	110	3 056	113
13	CONSOMMATIONS INTERMEDIAIRES	"	71 135	120	71 955	120	23 951	117	36 070	122
14	DONT: TRAVAUX PAR TIERS	"	2 866	114	2 913	122	1 287	123	2 008	122
15	ENTRETIEN DU MATERIEL	"	6 616	116	7 207	117	2 000	122	3 757	121
16	CARBURANTS ET LUBRIFIANTS	"	3 862	153	3 899	151	1 275	142	2 229	154
17	ALIMENTS DU BETAIL	"	23 909	118	23 480	117	11 188	113	13 584	122
18	FRAIS SPECIFIQUES D'ELEVAGE	"	6 071	130	6 218	130	2 227	119	3 884	121
19	SEMENCES ET PLANTS	"	2 794	117	2 855	121	591	126	1 262	123
20	ENGRAIS ET AMENDEMENTS	"	14 260	115	14 661	116	2 936	113	6 645	115
21	FRAIS SPECIFIQUES DES CULTURES	"	2 997	129	3 044	128	641	166	1 330	149
22	FRAIS D'EXPLOITATION	"	35 220	113	37 254	115	8 444	112	17 402	113
23	DONT: SALAIRES ET CHARGES SOCIALES	"	7 293	118	7 682	119	224	102	2 042	129
24	FERMAGES	"	9 352	107	10 046	107	2 159	106	5 142	103
25	IMPOTS D'EXPLOIT. ET FONCIERS	"	3 261	69	3 511	96	1 432	108	2 014	102
26	FRAIS FINANCIERS	"	7 453	126	7 888	130	1 361	126	3 178	121
27	PRIMES D'ASSURANCES	"	2 938	112	3 094	112	1 437	113	2 094	117
28	AMORTISSEMENT DU MATERIEL	"	12 405	112	12 671	110	3 554	113	6 118	116
29	AUTRES AMORTISSEMENTS	"	4 438	116	4 517	119	1 611	129	2 652	121
30	CHARGES REELLES TOTALES	"	123 196	117	126 398	117	37 561	116	64 242	119
31	CHARGES REELLES TOTALES PAR HECTARE	"	1 856	116	1 774	116	2 276	113	1 907	118
32	VALEUR AJOUTEE BRUTE	"	114 872	113	122 164	114	39 404	111	64 856	110
33	RBE (AVEC REMBOURSEMENT FORFAITAIRE)	"	79 652	113	84 910	113	30 960	111	47 454	109
34	RBE PAR HECTARE	"	1 200	112	1 191	112	1 876	108	1 409	108
35	RESULTAT NET D'EXPLOITATION	"	62 808	113	67 721	114	25 794	110	38 683	108
36	RNE HOKS STOCK (REV. AGR. HOKS STOCK)	"	52 046	140	56 309	145	22 427	116	32 548	127
37	RESULTAT NET D'EXPLOITATION PAR UTAF	"	30 638	112	32 402	113	15 263	111	21 491	110

RESEAU D'INFORMATION COMPTABLE AGRICOLE
PARTIE 1ECHANTILLON CONSTANT 1973 ET 1974
FRANCE ENTIERE

* ORIENTATION TECHNICO-ECONOMIQUE	*	336		*	*
		BOVINS TOTAL			

* CLASSE DE SUPERFICIE (HA S.A.U.)	*	50 A 100HA	*	+ DE 50 HA	*

	*	1974	*	74/73	*
	*		*	1974	*
	*		*	74/73	*

	*		*		*
1 NOMBRE D'EXPLOITATIONS	NBRE	139	139	160	160
2 SUPERFICIE AGRICOLE UTILISEE (SAU)	HA	68,04	100	76,37	101
3 DONT: FERMAGE	"	36,09	99	41,02	99
4 UNITES-TRAVAILLEURS-ANNUELLES (UTA)	NBRE	2,28	96	2,40	97
5 DONT: FAMILIALES (UTAF)	"	1,88	100	1,87	100
6 CAPITAL D'EXPLOITATION	FRS	353 700	109	386 462	110
7 CAPITAL D'EXPLOITATION PAR HECTARE	"	5 198	109	5 060	109
8 EMPRUNTS TOTAUX	"	139 345	111	149 748	111
9 PRODUIT BRUT TOTAL	"	162 089	114	175 319	115
10 DONT: PRODUIT BRUT VEGETAL	"	26 070	113	28 773	120
11 PRODUIT BRUT ANIMAL	"	129 728	112	140 227	112
12 PRODUIT BRUT TOTAL PAR HECTARE	"	2 382	114	2 296	114
13 CONSOMMATIONS INTERMEDIAIRES	"	58 373	122	60 268	122
14 DONT: TRAVAUX PAR TIERS	"	2 722	120	2 717	120
15 ENTRETIEN DU MATERIEL	"	5 679	119	6 429	119
16 CARBURANTS ET LUBRIFIANTS	"	3 797	156	4 027	152
17 ALIMENTS DU BETAIL	"	17 820	121	17 061	119
18 FRAIS SPECIFIQUES D'ELEVAGE	"	5 656	127	5 977	123
19 SEMENCES ET PLANTS	"	2 322	122	2 336	121
20 ENGRAIS ET AMENDEMENTS	"	11 657	116	12 767	120
21 FRAIS SPECIFIQUES DES CULTURES	"	2 847	140	2 958	140
22 FRAIS D'EXPLOITATION	"	34 228	110	38 676	110
23 DONT: SALAIRES ET CHARGES SOCIALES	"	7 494	111	9 712	115
24 FERMAGES	"	9 365	101	10 412	100
25 IMPOTS D'EXPLOIT. ET FONCIERS	"	3 462	99	3 690	101
26 FRAIS FINANCIERS	"	6 432	121	6 755	119
27 PRIMES D'ASSURANCES	"	2 945	118	3 198	117
28 AMORTISSEMENT DU MATERIEL	"	10 143	116	10 803	116
29 AUTRES AMORTISSEMENTS	"	3 723	115	3 989	117
30 CHARGES REELLES TOTALES	"	106 466	117	113 737	117
31 CHARGES REELLES TOTALES PAR HECTARE	"	1 565	117	1 489	116
32 VALEUR AJOUTEE BRUTE	"	103 716	110	115 051	111
33 RBE (AVEC REMBOURSEMENT FORFAITAIRE)	"	69 489	110	76 375	112
34 RBE PAR HECTARE	"	1 021	110	1 000	111
35 RESULTAT NET D'EXPLOITATION	"	55 623	109	61 582	111
36 RNE HORS STOCK (REV. AGR. HORS STOCK)	"	46 749	137	52 066	143
37 RESULTAT NET D'EXPLOITATION PAR UTAF	"	29 587	109	32 932	111

		111 AGRICULTURE GENERALE							
* CLASSE DE SUPERFICIE (HA S.A.U.)		* 20 A 50 HA		* 50 A 100HA		* + DE 100HA		* + DE 50 HA	
		* 1974	* 74/73	* 1974	* 74/73	* 1974	* 74/73	* 1974	* 74/73
1	NOMBRE D'EXPLOITATIONS	NBRE	13	13	18	18	11	11	29
2	SUPERFICIE AGRICOLE UTILISEE (SAU)	HA	35,42	101	76,08	109	137,83	100	99,50
3	DONT: FERMAGE	"	29,67	102	58,85	93	107,72	105	77,39
4	UNITES-TRAVAILLEURS-ANNUELLES (UTA)	NBRE	1,47	103	2,03	106	2,87	98	2,35
5	DONT: FAMILIALES (UTAF)	"	1,32	100	1,36	96	1,35	94	1,36
6	CAPITAL D'EXPLOITATION	FRS	167 932	106	340 196	123	694 061	117	474 421
7	CAPITAL D'EXPLOITATION PAR HECTARE	"	4 741	105	4 472	113	5 036	117	4 768
8	EMPRUNTS TOTAUX	"	79 291	101	187 161	147	249 722	69	210 891
9	PRODUIT BRUT TOTAL	"	140 457	115	264 814	126	464 462	107	340 543
10	DONT: PRODUIT BRUT VEGETAL	"	103 815	117	222 491	122	413 152	108	294 811
11	PRODUIT BRUT ANIMAL	"	33 331	111	38 839	167	38 122	89	38 567
12	PRODUIT BRUT TOTAL PAR HECTARE	"	3 965	114	3 481	116	3 370	107	3 423
13	CONSOMMATIONS INTERMEDIAIRES	"	66 956	124	113 845	138	183 007	118	140 079
14	DONT: TRAVAUX PAR TIERS	"	9 592	148	10 300	110	8 802	107	9 732
15	ENTRETIEN DU MATERIEL	"	3 547	94	10 299	139	16 565	118	12 675
16	CARBURANTS ET LUBRIFIANTS	"	3 123	167	5 333	146	11 538	140	7 686
17	ALIMENTS DU BETAIL	"	16 139	115	12 508	147	14 717	124	13 346
18	FRAIS SPECIFIQUES D'ELEVAGE	"	1 744	112	2 308	158	2 610	114	2 422
19	SEMENCES ET PLANTS	"	6 912	132	13 553	122	23 380	121	17 281
20	ENGRAIS ET AMENDEMENTS	"	17 029	118	37 562	141	59 835	102	46 010
21	FRAIS SPECIFIQUES DES CULTURES	"	5 302	142	14 428	142	29 276	123	20 060
22	FRAIS D'EXPLOITATION	"	26 360	116	55 090	127	99 451	95	71 917
23	DONT: SALAIRES ET CHARGES SOCIALES	"	2 440	159	14 758	143	37 685	113	23 455
24	FERMAGES	"	8 168	106	15 451	112	25 055	116	19 094
25	IMPOTS D'EXPLOIT. ET FONCIERS	"	4 927	101	6 597	113	11 742	74	8 549
26	FRAIS FINANCIERS	"	4 107	139	8 939	158	10 524	55	9 540
27	PRIMES D'ASSURANCES	"	3 367	110	3 545	110	6 077	106	4 506
28	AMORTISSEMENT DU MATERIEL	"	7 951	124	16 181	122	30 294	104	21 534
29	AUTRES AMORTISSEMENTS	"	1 799	114	3 768	139	7 872	164	5 325
30	CHARGES REELLES TOTALES	"	103 066	122	188 883	133	320 625	110	238 854
31	CHARGES REELLES TOTALES PAR HECTARE	"	2 910	121	2 483	122	2 326	110	2 401
32	VALEUR AJOUTEE BRUTE	"	73 501	108	150 969	119	281 455	101	200 464
33	R&E (AVEC REMBOURSEMENT FORFAITAIRE)	"	47 141	105	95 879	114	182 004	104	128 547
34	RBE PAR HECTARE	"	1 331	104	1 260	105	1 320	104	1 292
35	RESULTAT NET D'EXPLOITATION	"	37 391	101	75 931	112	143 837	102	101 688
36	RNE HORS STOCK (REV. AGR. HORS STOCK)	"	30 680	79	78 212	110	118 058	100	93 326
37	RESULTAT NET D'EXPLOITATION PAR UTAF	"	28 327	101	55 832	117	106 546	109	74 771

RESEAU D'INFORMATION COMPTABLE AGRICOLE
PARTIE 1ECHANTILLON CONSTANT 1973 ET 1974
NORD, PICARDIE

		130 TERRES ARABLES ET BOVINS						310 BOVINS ET TERRES ARABLES			
* ORIENTATION TECHNICO-ECONOMIQUE											
* CLASSE DE SUPERFICIE (HA S.A.U.)		20 A 50 HA		50 A 100HA		+ DE 50 HA		10 A 20 HA			
		1974 * 74/73		1974 * 74/73		1974 * 74/73		1974 * 74/73			
1	NOMBRE D'EXPLOITATIONS	NBRE	24	24	19	19	22	22	10	10	
2	SUPERFICIE AGRICOLE UTILISEE (SAU)	HA	36,55	101	67,29	101	73,92	101	18,16	105	
3	DONT: FERMAGE	"	31,55	104	51,60	101	58,49	101	14,77	113	
4	UNITES-TRAVAILLEURS-ANNUELLES (UTA)	NBRE	1,97	94	2,55	97	2,77	99	1,55	87	
5	DONT: FAMILIALES (UTAF)	"	1,63	95	1,81	98	1,72	98	1,44	93	
6	CAPITAL D'EXPLOITATION	FRS	218 733	109	426 295	119	439 231	115	95 249	103	
7	CAPITAL D'EXPLOITATION PAR HECTARE	"	5 984	108	6 335	118	5 942	114	5 245	98	
8	EMPRUNTS TOTAUX	"	85 538	124	192 590	110	192 466	106	32 281	92	
9	PRODUIT BRUT TOTAL	"	171 475	113	285 321	113	316 273	116	85 304	118	
10	DONT: PRODUIT BRUT VEGETAL	"	107 006	116	184 821	117	199 509	120	33 215	119	
11	PRODUIT BRUT ANIMAL	"	62 715	109	94 413	104	110 290	110	50 817	117	
12	PRODUIT BRUT TOTAL PAR HECTARE	"	4 692	112	4 240	112	4 279	115	4 697	112	
13	CONSOUMMATIONS INTERMEDIAIRES	"	74 017	123	125 858	124	141 936	128	32 020	130	
14	DONT: TRAVAUX PAR TIERS	"	6 234	141	11 348	105	12 629	107	3 587	172	
15	ENTRETIEN DU MATERIEL	"	5 246	125	10 654	123	10 897	115	1 818	110	
16	CARBURANTS ET LUBRIFIANTS	"	3 207	160	6 040	197	8 348	255	1 713	136	
17	ALIMENTS DU BETAIL	"	20 963	112	28 619	114	34 044	122	10 160	125	
18	FRAIS SPECIFIQUES D'ELEVAGE	"	2 710	109	5 477	132	5 840	133	2 267	151	
19	SEMENCES ET PLANTS	"	6 440	132	14 224	133	14 849	130	2 444	141	
20	ENGRAIS ET AMENDEMENTS	"	14 831	115	31 049	120	33 907	125	5 513	106	
21	FRAIS SPECIFIQUES DES CULTURES	"	6 035	143	12 390	149	14 595	148	1 991	146	
22	FRAIS D'EXPLOITATION	"	33 062	113	60 246	114	71 171	119	15 682	107	
23	DONT: SALAIRES ET CHARGES SOCIALES	"	6 241	109	18 327	119	26 564	127	1 672	60	
24	FERMAGES	"	9 780	111	14 709	107	16 184	114	4 445	114	
25	IMPOTS D'EXPLOIT. ET FONCIERS	"	5 913	119	7 864	100	7 699	101	2 581	102	
26	FRAIS FINANCIERS	"	3 232	106	8 616	123	9 042	123	1 760	128	
27	PRIMES D'ASSURANCES	"	3 715	115	4 783	125	5 271	127	2 220	145	
28	AMORTISSEMENT DU MATERIEL	"	10 247	109	17 137	112	17 225	113	4 028	97	
29	AUTRES AMORTISSEMENTS	"	2 644	109	6 915	105	6 832	96	1 128	126	
30	CHARGES REELLES TOTALES	"	120 170	119	110 155	119	237 164	123	52 857	119	
31	CHARGES REELLES TOTALES PAR HECTARE	"	3 286	118	3 123	118	3 208	122	2 911	113	
32	VALEUR AJOUTEE BRUTE	"	97 457	107	159 463	105	174 337	108	53 284	112	
33	RBE (AVEC REMBOURSEMENT FORFAITAIRE)	"	64 396	104	99 218	100	103 166	102	37 603	114	
34	RBE PAR HECTARE	"	1 762	103	1 474	99	1 396	101	2 071	109	
35	RESULTAT NET D'EXPLOITATION	"	51 305	103	75 166	97	79 109	101	32 447	116	
36	RNE HORS STOCK (REV. AGR. HORS STOCK)	"	42 125	86	69 510	101	69 802	95	31 970	116	
37	RESULTAT NET D'EXPLOITATION PAR UTAF	"	31 475	108	41 528	99	45 994	103	22 533	125	

RESEAU D'INFORMATION COMPTABLE AGRICOLE
PARTIE 1

ECHANTILLON CONSTANT 1973 ET 1974
NORD, PICARDIE

* ORIENTATION TECHNICO-ECONOMIQUE									
* BOVINS ET BOVINS LAIT BOVINS TOTAL									
* TERRES ARABLES									

* CLASSE DE SUPERFICIE (HA S.A.U.)									
* 20 A 50 HA 20 A 50 HA 20 A 50 HA									

* 1974 * 74/73 * 1974 * 74/73 * 1974 * 74/73									

* * * * *									
1	NOMBRE D'EXPLOITATIONS	NBRE	27	27	15	15	25	25	
2	SUPERFICIE AGRICOLE UTILISEE (SAU)	HA	34,64	100	28,80	101	30,59	103	
3	DONT: FERMAGE	"	30,11	102	21,74	102	25,62	106	
4	UNITES-TRAVAILLEURS-ANNUELLES (UTA)	NBRE	2,04	101	1,84	102	1,76	103	
5	DONT: FAMILIALES (UTAF)	"	1,84	100	1,72	103	1,65	103	
6	CAPITAL D'EXPLOITATION	FRS	227 101	112	196 010	112	203 274	114	
7	CAPITAL D'EXPLOITATION PAR HECTARE	"	6 556	112	6 806	111	6 645	111	
8	EMPRUNTS TOTAUX	"	117 297	119	64 470	122	80 085	125	
9	PRODUIT BRUT TOTAL	"	156 292	114	128 066	117	125 157	123	
10	DONT: PRODUIT BRUT VEGETAL	"	62 747	118	17 641	116	14 612	119	
11	PRODUIT BRUT ANIMAL	"	90 961	111	108 515	116	107 871	122	
12	PRODUIT BRUT TOTAL PAR HECTARE	"	4 512	114	4 447	116	4 091	119	
13	CONSOMMATIONS INTERMEDIAIRES	"	71 282	132	60 733	130	57 715	136	
14	DONT: TRAVAUX PAR TIERS	"	4 021	102	3 195	128	2 988	120	
15	ENTRETIEN DU MATERIEL	"	5 560	143	5 527	152	4 686	153	
16	CARBURANTS ET LUBRIFIANTS	"	2 906	135	2 176	122	2 411	149	
17	ALIMENTS DU BETAIL	"	25 720	135	27 989	130	26 356	135	
18	FRAIS SPECIFIQUES D'ELEVAGE	"	4 521	138	5 601	137	5 948	155	
19	SEMENCES ET PLANTS	"	4 880	126	1 657	107	1 447	110	
20	ENGRAIS ET AMENDEMENTS	"	14 625	124	6 636	123	8 013	117	
21	FRAIS SPECIFIQUES DES CULTURES	"	4 746	160	1 637	124	1 288	134	
22	FRAIS D'EXPLOITATION	"	26 489	121	21 942	103	22 600	106	
23	DONT: SALAIRES ET CHARGES SOCIALES	"	3 653	141	2 088	128	2 402	134	
24	FERMAGES	"	6 687	106	8 704	106	9 980	107	
25	IMPCTS D'EXPLOIT. ET FONCIERS	"	3 557	110	1 282	51	1 119	51	
26	FRAIS FINANCIERS	"	5 290	139	4 682	107	3 448	113	
27	PRIMES D'ASSURANCES	"	2 788	133	2 245	108	2 115	113	
28	AMORTISSEMENT DU MATERIEL	"	6 322	104	5 932	125	5 778	131	
29	AUTRES AMORTISSEMENTS	"	3 997	112	2 179	129	2 191	111	
30	CHARGES REELLES TOTALES	"	112 090	125	90 780	122	88 285	126	
31	CHARGES REELLES TOTALES PAR HECTARE	"	3 236	125	3 152	121	2 886	122	
32	VALEUR AJOUTEE BRUTE	"	85 010	103	67 332	106	67 442	113	
33	RBE (AVEC REMBOURSEMENT FORFAITAIRE)	"	50 521	96	45 390	108	44 841	117	
34	RBE PAR HECTARE	"	1 632	96	1 576	107	1 466	114	
35	RESULTAT NET D'EXPLOITATION	"	44 202	93	37 280	105	36 872	116	
36	RNE HORS STOCK (REV. AGR. HORS STOCK)	"	36 899	93	28 402	102	33 417	119	
37	RESULTAT NET D'EXPLOITATION PAR UTAF	"	24 023	93	21 674	102	22 347	113	

RESEAU D'INFORMATION COMPTABLE AGRICOLE
PARTIE 1ECHANTILLON CONSTANT 1973 ET 1974
BASSE-NORMANDIE, HAUTE-NORMANDIE

		310				336				
* ORIENTATION TECHNICO-ECONOMIQUE		BOVINS ET TERRES ARABLES				BOVINS LAIT				
* CLASSE DE SUPERFICIE (HA S.A.U.)		20 A 50 HA		50 A 100HA		+ DE 50 HA		10 A 20 HA		
		1974		74/73		1974		74/73		
		1974		74/73		1974		74/73		
1	NOMBRE D'EXPLOITATIONS	NBRE	14	14	21	21	22	22	12	12
2	SUPERFICIE AGRICOLE UTILISEE (SAU)	HA	42,56	103	68,49	101	71,34	102	18,18	102
3	DONT: FERMAGE	"	33,64	102	56,02	101	60,00	102	13,36	102
4	UNITES-TRAVAILLEURS-ANNUELLES (UTA)	NBRE	2,11	97	2,98	96	3,08	97	1,84	103
5	DONT: FAMILIALES (UTAF)	"	1,74	96	1,98	100	1,96	100	1,79	103
6	CAPITAL D'EXPLOITATION	FRS	262 354	94	523 571	116	530 542	116	150 352	112
7	CAPITAL D'EXPLOITATION PAR HECTARE	"	6 164	91	7 644	115	7 437	114	8 270	110
8	EMPRUNTS TOTAUX	"	123 075	91	252 552	136	263 944	131	44 584	129
9	PRODUIT BRUT TOTAL	"	162 680	105	300 229	110	308 889	111	92 532	113
10	DONT: PRODUIT BRUT VEGETAL	"	63 528	114	133 172	109	139 717	110	4 609	183
11	PRODUIT BRUT ANIMAL	"	94 701	100	160 302	115	162 387	116	85 521	110
12	PRODUIT BRUT TOTAL PAR HECTARE	"	3 822	102	4 384	109	4 330	109	5 090	111
13	CONSUMMATIONS INTERMEDIAIRES	"	60 865	106	125 655	114	125 953	113	39 739	108
14	DONT: TRAVAUX PAR TIERS	"	5 511	94	7 551	113	7 371	111	1 591	148
15	ENTRETIEN DU MATERIEL	"	4 824	106	9 574	124	10 009	124	2 117	83
16	CARBURANTS ET LUBRIFIANTS	"	2 594	164	4 672	151	5 153	153	1 659	167
17	ALIMENTS DU BETAIL	"	15 683	93	37 556	109	36 741	109	24 657	120
18	FRAIS SPECIFIQUES D'ELEVAGE	"	3 381	115	6 155	111	6 206	112	2 535	97
19	SEMENCES ET PLANTS	"	3 419	119	8 233	116	8 253	114	739	150
20	ENGRAIS ET AMENDEMENTS	"	14 329	107	30 222	117	30 374	112	3 467	70
21	FRAIS SPECIFIQUES DES CULTURES	"	3 469	132	8 543	143	8 792	142	495	105
22	FRAIS D'EXPLOITATION	"	34 207	108	66 260	111	71 519	111	15 654	118
23	DONT: SALAIRES ET CHARGES SOCIALES	"	7 685	114	21 888	124	25 608	125	733	140
24	FERMAGES	"	8 609	94	19 533	101	19 369	101	6 892	107
25	IMPOTS D'EXPLOIT. ET FONCIERS	"	4 692	89	6 272	102	6 583	100	1 789	129
26	FRAIS FINANCIERS	"	6 724	153	9 292	114	10 434	111	1 630	154
27	PRIMES D'ASSURANCES	"	2 095	130	3 210	128	3 367	132	1 416	124
28	AMORTISSEMENT DU MATERIEL	"	7 705	119	14 789	117	15 636	118	4 218	145
29	AUTRES AMORTISSEMENTS	"	3 344	226	4 705	155	4 904	148	1 249	143
30	CHARGES REELLES TOTALES	"	106 121	110	211 410	114	218 071	113	60 859	113
31	CHARGES REELLES TOTALES PAR HECTARE	"	2 493	107	3 087	113	3 057	111	3 348	111
32	VALEUR AJOUTEE BRUTE	"	101 815	104	174 574	107	182 937	110	52 793	117
33	RBE (AVEC REMBOURSEMENT FORFAITAIRE)	"	67 608	102	108 314	104	111 417	108	37 139	117
34	RBE PAR HECTARE	"	1 589	99	1 581	105	1 562	106	2 043	115
35	RESULTAT NET D'EXPLOITATION	"	56 559	97	88 819	100	90 818	105	31 673	113
36	RNE HORS STOCK (REV. AGR. HORS STOCK)	"	50 224	94	60 336	88	60 740	88	22 300	109
37	RESULTAT NET D'EXPLOITATION PAR UTAF	"	32 505	101	44 858	100	46 336	105	17 694	110

RESEAU D'INFORMATION COMPTABLE AGRICOLE
PARTIE 1

ECHANTILLON CONSTANT 1973 ET 1974
BASSE-NORMANDIE, HAUTE-NORMANDIE

		336				336				
		BOVINS LAIT				BOVINS MIXTES				
		20 A 50 HA		20 A 50 HA		50 A 100HA		+ DE 50 HA		
		1974 * 74/73		1974 * 74/73		1974 * 74/73		1974 * 74/73		
1	NOMBRE D'EXPLOITATIONS	NBRE	17	17	31	31	16	16	17	17
2	SUPERFICIE AGRICOLE UTILISEE (SAU)	HA	31,25	102	34,73	101	64,77	100	68,22	100
3	DONT: FERMAGE	"	21,19	102	29,38	101	42,98	101	43,06	101
4	UNITES-TRAVAILLEURS-ANNUELLES (UTA)	NBRE	2,00	103	2,21	96	2,57	97	2,57	97
5	DONT: FAMILIALES (UTAF)	"	1,78	102	1,96	98	2,07	99	2,04	99
6	CAPITAL D'EXPLOITATION	FRS	224 821	101	253 091	109	431 432	108	451 144	108
7	CAPITAL D'EXPLOITATION PAR HECTARE	"	7 194	99	7 287	108	6 661	108	6 613	108
8	EMPRUNTS TOTAUX	"	141 856	109	64 860	124	160 654	102	164 274	100
9	PRODUIT BRUT TOTAL	"	117 855	102	135 138	110	210 875	113	216 875	111
10	DONT: PRODUIT BRUT VEGETAL	"	12 357	63	21 422	119	33 444	115	30 887	106
11	PRODUIT BRUT ANIMAL	"	99 251	104	108 703	106	171 003	112	179 567	111
12	PRODUIT BRUT TOTAL PAR HECTARE	"	3 771	100	3 691	109	3 256	113	3 179	111
13	CONSOUMATIONS INTERMEDIAIRES	"	51 000	104	51 483	115	86 668	115	87 500	112
14	DONT: TRAVAUX PAR TIERS	"	3 268	119	3 418	127	4 113	115	4 482	125
15	ENTRETIEN DU MATERIEL	"	4 632	94	3 609	115	7 988	113	7 965	114
16	CARBURANTS ET LUBRIFIANTS	"	2 615	138	2 083	136	4 058	146	3 977	130
17	ALIMENTS DU BETAIL	"	17 601	102	19 391	109	31 187	114	30 673	106
18	FRAIS SPECIFIQUES D'ELEVAGE	"	4 113	121	4 362	126	6 360	139	6 664	131
19	SEMENCES ET PLANTS	"	1 640	106	1 945	122	3 561	114	3 593	115
20	ENGRAIS ET AMENDEMENTS	"	9 106	93	9 701	108	15 602	103	15 999	101
21	FRAIS SPECIFIQUES DES CULTURES	"	1 520	158	1 749	129	3 621	116	3 855	115
22	FRAIS D'EXPLOITATION	"	27 189	121	26 650	102	45 872	111	48 078	111
23	DONT: SALAIRES ET CHARGES SOCIALES	"	3 250	154	4 616	115	10 424	109	11 595	113
24	FERMAGES	"	9 185	104	11 180	96	15 487	112	15 654	107
25	IMPOTS D'EXPLOIT. ET FONCIERS	"	3 080	110	3 159	94	4 665	104	4 855	109
26	FRAIS FINANCIERS	"	5 726	155	2 263	101	7 076	111	7 580	117
27	PRIMES D'ASSURANCES	"	2 167	103	1 358	121	2 798	116	2 854	112
28	AMORTISSEMENT DU MATERIEL	"	6 857	114	6 061	111	11 881	116	12 133	111
29	AUTRES AMORTISSEMENTS	"	3 325	149	1 398	122	3 617	117	3 978	114
30	CHARGES REELLES TOTALES	"	88 371	111	85 592	110	148 038	114	151 689	112
31	CHARGES REELLES TOTALES PAR HECTARE	"	2 828	109	2 464	109	2 286	114	2 224	112
32	VALEUR AJOUTEE BRUTE	"	66 855	101	83 655	107	124 207	112	129 375	110
33	RBE (AVEC REMBOURSEMENT FORFAITAIRE)	"	39 666	90	57 005	109	78 335	113	81 297	109
34	RBE PAR HECTARE	"	1 269	88	1 641	108	1 209	113	1 192	109
35	RESULTAT NET D'EXPLOITATION	"	29 484	83	49 546	108	62 837	112	65 186	109
36	RNE HORS STOCK (REV. AGR. HORS STOCK)	"	30 191	132	42 505	134	50 551	141	54 667	145
37	RESULTAT NET D'EXPLOITATION PAR UTAF	"	16 564	81	25 279	110	30 356	113	31 954	110

RESEAU D'INFORMATION COMPTABLE AGRICOLE
PARTIE 1ECHANTILLON CONSTANT 1973 ET 1974
BASSE-NORMANDIE, HAUTE-NORMANDIE

* ORIENTATION TECHNICO-ECONOMIQUE										
* BOVINS TOTAL										

* CLASSE DE SUPERFICIE (HA S.A.U.)										
* 10 A 20 HA * 20 A 50 HA * 50 A 100HA * + DE 50 HA										

* 1974 * 74/73 * 1974 * 74/73 * 1974 * 74/73 * 1974 * 74/73										

* * * * *										
1	NOMBRE D'EXPLOITATIONS	NBRE	18	18	51	51	25	25	26	26
2	SUPERFICIE AGRICOLE UTILISEE (SAU)	HA	18,19	103	33,78	101	63,28	99	65,60	99
3	DONT: FERMAGE	"	13,33	102	26,14	99	45,53	104	45,49	104
4	UNITES-TRAVAILLEURS-ANNUELLES (UTA)	NBRE	1,79	102	2,12	99	2,52	95	2,52	96
5	DONT: FAMILIALES (UTAF)	"	1,76	102	1,87	99	1,97	97	1,96	97
6	CAPITAL D'EXPLOITATION	FRS	154 163	111	250 159	106	417 619	106	431 039	106
7	CAPITAL D'EXPLOITATION PAR HECTARE	"	8 475	108	7 406	107	6 600	107	6 571	107
8	EMPRUNTS TOTAUX	"	47 237	124	100 844	116	202 063	106	202 838	104
9	PRODUIT BRUT TOTAL	"	92 092	111	133 508	110	212 931	110	216 775	108
10	DONT: PRODUIT BRUT VEGETAL	"	4 640	171	19 229	111	27 431	82	25 991	78
11	PRODUIT BRUT ANIMAL	"	85 003	109	108 985	109	178 438	115	183 752	113
12	PRODUIT BRUT TOTAL PAR HECTARE	"	5 063	108	3 952	109	3 365	111	3 304	109
13	CONSOMMATIONS INTERMEDIAIRES	"	41 745	113	53 686	114	91 538	120	91 895	117
14	DONT: TRAVAUX PAR TIERS	"	1 809	161	3 549	128	4 572	124	4 796	130
15	ENTRETIEN DU MATERIEL	"	2 043	87	4 106	107	7 840	119	7 831	119
16	CARBURANTS ET LUBRIFIANTS	"	1 525	176	2 256	136	4 213	153	4 154	141
17	ALIMENTS DU BETAIL	"	26 071	120	20 367	112	37 061	124	36 499	119
18	FRAIS SPECIFIQUES D'ELEVAGE	"	2 632	106	4 469	125	6 770	134	6 952	130
19	SEMENCES ET PLANTS	"	691	160	1 685	115	3 463	115	3 488	116
20	ENGRAIS ET AMENDEMENTS	"	3 580	81	9 478	103	15 079	104	15 360	103
21	FRAIS SPECIFIQUES DES CULTURES	"	532	118	1 788	140	3 425	114	3 586	113
22	FRAIS D'EXPLOITATION	"	15 364	114	27 519	110	48 974	108	50 297	108
23	DONT: SALAIRES ET CHARGES SOCIALES	"	586	157	4 225	129	10 828	113	11 578	115
24	FERMAGES	"	6 580	107	10 527	97	16 154	105	16 238	102
25	IMPOTS D'EXPLOIT. ET FONCIERS	"	1 748	125	3 119	101	4 734	104	4 856	107
26	FRAIS FINANCIERS	"	1 961	121	3 966	136	8 819	101	9 082	105
27	PRIMES D'ASSURANCES	"	1 314	110	1 692	113	2 908	126	2 941	123
28	AMORTISSEMENT DU MATERIEL	"	3 999	136	6 522	113	10 827	117	11 033	114
29	AUTRES AMORTISSEMENTS	"	1 372	136	2 106	139	4 279	121	4 490	119
30	CHARGES REELLES TOTALES	"	62 480	115	89 833	113	155 618	116	157 714	114
31	CHARGES REELLES TOTALES PAR HECTARE	"	3 435	112	2 659	112	2 459	117	2 404	115
32	VALEUR AJOUTEE BRUTE	"	50 346	110	79 621	107	121 393	104	124 881	103
33	RBE (AVEC REMBOURSEMENT FORFAITAIRE)	"	34 983	108	52 303	106	72 419	101	74 584	99
34	RBE PAR HECTARE	"	1 923	105	1 548	105	1 144	102	1 137	100
35	RESULTAT NET D'EXPLOITATION	"	29 611	104	43 675	104	57 313	97	59 061	96
36	RNE HORS STOCK (REV. AGR. HORS STOCK)	"	22 004	119	37 810	142	54 680	158	57 212	159
37	RESULTAT NET D'EXPLOITATION PAR UTAF	"	16 824	102	23 356	105	29 093	100	30 133	99

RESEAU D'INFORMATION COMPTABLE AGRICOLE
PARTIE 1

ECHANTILLON CONSTANT 1973 ET 1974
BRETAGNE, PAYS DE LA LOIRE, POITOU-CHARENTES

		130				224				
* ORIENTATION TECHNICO-ECONOMIQUE		* TERRES ARABLES ET BOVINS				* VITICULTURE				
* CLASSE DE SUPERFICIE (HA S.A.U.)		* 20 A 50 HA		* 5 A 10 HA		* 10 A 20 HA		* 20 A 50 HA		
		* 1974 * 74/73		* 1974 * 74/73		* 1974 * 74/73		* 1974 * 74/73		
1	NOMBRE D'EXPLOITATIONS	NBRE	12	12	11	11	29	29	12	12
2	SUPERFICIE AGRICOLE UTILISEE (SAU)	HA	34,40	99	8,80	105	15,36	101	25,95	99
3	DONT: FERMAGE	"	8,53	86	1,52	117	1,79	96	4,60	98
4	UNITES-TRAVAILLEURS-ANNUELLES (UTA)	NBRE	1,89	91	2,06	101	2,80	101	3,03	99
5	DONT: FAMILIALES (UTAF)	"	1,61	92	1,25	105	1,72	104	1,91	99
6	CAPITAL D'EXPLOITATION	FRS	188 239	113	146 202	99	323 301	105	624 099	108
7	CAPITAL D'EXPLOITATION PAR HECTARE	"	5 472	114	16 614	94	21 048	104	24 050	109
8	EMPRUNTS TOTAUX	"	66 491	110	53 014	119	90 069	128	112 501	118
9	PRODUIT BRUT TOTAL	"	106 323	99	105 220	91	179 407	86	211 687	66
10	DONT: PRODUIT BRUT VEGETAL	"	63 284	95	100 665	91	174 423	86	202 708	66
11	PRODUIT BRUT ANIMAL	"	40 190	106	2 147	120	2 569	107	7 358	79
12	PRODUIT BRUT TOTAL PAR HECTARE	"	3 091	100	11 957	87	11 680	85	8 157	67
13	CONSOMMATIONS INTERMEDIAIRES	"	36 706	116	45 859	135	51 123	139	53 990	139
14	DONT: TRAVAUX PAR TIERS	"	4 140	117	3 248	138	1 572	106	2 233	170
15	ENTRETIEN DU MATERIEL	"	3 314	125	4 437	103	4 958	124	3 573	90
16	CARBURANTS ET LUBRIFIANTS	"	2 660	141	2 586	162	2 764	147	2 289	124
17	ALIMENTS DU BETAIL	"	3 379	87	1 656	141	327	131	178	53
18	FRAIS SPECIFIQUES D'ELEVAGE	"	1 709	137	113	234	619	458	239	96
19	SEMENCES ET PLANTS	"	3 363	114	2 258	259	5 463	162	8 284	129
20	ENGRAIS ET AMENDEMENTS	"	12 510	113	5 135	155	6 846	133	9 318	124
21	FRAIS SPECIFIQUES DES CULTURES	"	3 131	139	16 008	145	16 729	143	17 734	183
22	FRAIS D'EXPLOITATION	"	20 531	115	30 190	124	39 771	117	40 553	113
23	DONT: SALAIRES ET CHARGES SOCIALES	"	4 721	127	18 214	121	22 800	119	20 675	119
24	FERMAGES	"	2 449	93	960	139	2 250	86	4 632	76
25	IMPOTS D'EXPLOIT. ET FONCIERS	"	4 496	100	5 428	136	5 968	121	3 680	115
26	FRAIS FINANCIERS	"	3 849	144	1 756	190	3 180	142	5 452	141
27	PRIMES D'ASSURANCES	"	1 565	126	1 710	94	2 258	100	2 371	123
28	AMORTISSEMENT DU MATERIEL	"	6 241	112	4 876	107	7 826	118	9 790	119
29	AUTRES AMORTISSEMENTS	"	1 906	90	4 330	125	6 666	123	9 192	110
30	CHARGES REELLES TOTALES	"	65 383	115	85 255	129	105 386	127	113 525	124
31	CHARGES REELLES TOTALES PAR HECTARE	"	1 901	116	9 688	123	6 861	126	4 375	125
32	VALEUR AJOUTEE BRUTE	"	69 618	92	59 361	73	128 284	74	157 698	56
33	RBE (AVEC REMBOURSEMENT FORFAITAIRE)	"	49 086	85	29 171	51	88 513	64	117 145	48
34	RBE PAR HECTARE	"	1 427	86	3 315	49	5 763	63	4 514	48
35	RESULTAT NET D'EXPLOITATION	"	40 940	82	19 965	40	74 021	59	98 163	43
36	RNE HORS STOCK (REV. AGR. HORS STOCK)	"	31 826	85	24 122	95	63 740	90	73 863	91
37	RESULTAT NET D'EXPLOITATION PAR UTAF	"	25 429	89	15 972	38	43 035	57	51 394	43

RESEAU D'INFORMATION COMPTABLE AGRICOLE
PARTIE 1ECHANTILLON CONSTANT 1973 ET 1974
BRETAGNE, PAYS DE LA LOIRE, POITOU-CHARENTES

		210		230		310				
* ORIENTATION TECHNICO-ECONOMIQUE		* CULTURES PERMANENTES * ET TERRES ARABLES		* CULTURES PERMANENTES * ET BOVINS		* BOVINS ET * TERRES ARABLES				
* CLASSE DE SUPERFICIE (HA S.A.U.)		* 20 A 50 HA		* 10 A 20 HA		* 20 A 50 HA		* 10 A 20 HA		
		* 1974 * 74/73		* 1974 * 74/73		* 1974 * 74/73		* 1974 * 74/73		
1	NOMBRE D'EXPLOITATIONS	NBRE	9	9	22	22	13	13	19	19
2	SUPERFICIE AGRICOLE UTILISEE (SAU)	HA	26,71	104	14,82	99	28,16	95	17,22	102
3	DONT: FERMAGE	"	7,31	116	2,01	94	4,58	97	7,46	99
4	UNITES-TRAVAILLEURS-ANNUELLES (UTA)	NBRE	2,92	99	2,01	102	2,85	100	1,75	99
5	DONT: FAMILIALES (UTAF)	"	1,66	89	1,62	100	2,14	99	1,74	100
6	CAPITAL D'EXPLOITATION	FRS	299 034	113	201 832	107	323 112	111	88 328	109
7	CAPITAL D'EXPLOITATION PAR HECTARE	"	11 196	109	13 619	108	11 474	117	5 129	107
8	EMPRUNTS TOTAUX	"	56 114	158	17 527	104	102 043	102	32 000	115
9	PRODUIT BRUT TOTAL	"	159 160	77	96 212	77	173 050	87	60 009	111
10	DONT: PRODUIT BRUT VEGETAL	"	150 080	77	77 560	75	139 683	83	20 523	96
11	PRODUIT BRUT ANIMAL	"	7 624	75	15 704	89	31 412	104	37 204	121
12	PRODUIT BRUT TOTAL PAR HECTARE	"	5 959	74	6 492	78	6 145	92	3 485	109
13	CONSOMMATIONS INTERMEDIAIRES	"	47 954	130	22 599	125	46 997	122	21 938	128
14	DONT: TRAVAUX PAR TIERS	"	3 629	148	1 196	138	2 960	198	2 304	120
15	ENTRETIEN DU MATERIEL	"	4 074	119	2 495	167	5 045	153	2 295	107
16	CARBURANTS ET LUBRIFIANTS	"	1 861	115	1 134	138	2 121	166	1 237	146
17	ALIMENTS DU BETAIL	"	349	114	784	70	2 636	116	4 316	134
18	FRAIS SPECIFIQUES D'ELEVAGE	"	364	62	638	64	1 371	105	1 601	122
19	SEMENCES ET PLANTS	"	7 569	144	3 695	114	7 936	92	2 106	167
20	ENGRAIS ET AMENDEMENTS	"	8 074	109	4 181	120	10 306	121	4 224	109
21	FRAIS SPECIFIQUES DES CULTURES	"	17 587	146	5 249	144	10 889	134	1 705	156
22	FRAIS D'EXPLOITATION	"	38 870	122	15 152	120	27 181	126	9 117	97
23	DONT: SALAIRES ET CHARGES SOCIALES	"	24 474	129	6 643	121	13 013	153	155	43
24	FERMAGES	"	3 705	115	943	107	1 658	150	2 274	81
25	IMPOTS D'EXPLOIT. ET FONCIERS	"	4 160	109	2 897	121	3 447	94	1 748	97
26	FRAIS FINANCIERS	"	1 336	121	828	127	3 291	111	1 561	108
27	PRIMES D'ASSURANCES	"	1 868	97	1 635	126	2 226	119	1 297	107
28	AMORTISSEMENT DU MATERIEL	"	7 638	121	5 310	128	8 142	129	3 454	121
29	AUTRES AMORTISSEMENTS	"	5 284	118	4 268	128	5 356	100	1 628	108
30	CHARGES REELLES TOTALES	"	99 746	125	47 329	124	87 676	122	36 137	117
31	CHARGES REELLES TOTALES PAR HECTARE	"	3 734	120	3 194	125	3 113	128	2 099	115
32	VALEUR AJOUTEE BRUTE	"	111 206	65	73 612	69	126 053	78	38 071	103
33	RBE (AVEC REMBOURSEMENT FDRFAITAIRES)	"	72 336	52	58 460	62	98 872	71	28 955	105
34	RBE PAR HECTARE	"	2 708	50	3 945	63	3 511	75	1 681	103
35	RESULTAT NET D'EXPLOITATION	"	59 414	47	48 882	57	85 374	67	23 872	103
36	RNE HORS STOCK (REV. AGR. HORS STOCK)	"	52 973	75	44 298	84	60 927	93	20 917	120
37	RESULTAT NET D'EXPLOITATION PAR UTAF	"	35 792	53	30 174	57	39 894	68	13 720	103

RESEAU D'INFORMATION COMPTABLE AGRICOLE
PARTIE 1

ECHANTILLON CONSTANT 1973 ET 1974
BRETAGNE, PAYS DE LA LOIRE, POITOU-CHARENTES

		310		320		340				
* ORIENTATION TECHNICO-ECONOMIQUE		* BOVINS ET TERRES ARABLES		* BOVINS ET CULTURES PERMANENTES		* BOVINS ET PORCINS-VOLAILLES				
* CLASSE DE SUPERFICIE (HA S.A.U.)		* 20 A 50 HA		* 20 A 50 HA		* 10 A 20 HA		* 20 A 50 HA		
		* 1974 * 74/73		* 1974 * 74/73		* 1974 * 74/73		* 1974 * 74/73		
1	NOMBRE D'EXPLOITATIONS	NBRE	36	36	11	11	21	21	27	27
2	SUPERFICIE AGRICOLE UTILISEE (SAU)	HA	34,92	104	25,25	96	16,17	102	31,84	103
3	DONT: FERMAGE	"	17,10	106	13,56	95	10,08	101	20,20	105
4	UNITES-TRAVAILLEURS-ANNUELLES (UTA)	NBRE	2,10	96	2,08	91	1,57	98	1,94	100
5	DONT: FAMILIALES (UTAF)	"	1,79	97	1,68	95	1,57	98	1,81	102
6	CAPITAL D'EXPLOITATION	FRS	182 616	106	181 317	100	147 638	111	272 583	107
7	CAPITAL D'EXPLOITATION PAR HECTARE	"	5 230	102	7 181	104	9 130	109	8 561	104
8	EMPRUNTS TOTAUX	"	63 569	100	25 817	116	41 555	116	84 001	121
9	PRODUIT BRUT TOTAL	"	104 391	103	99 779	81	96 538	113	150 373	104
10	DONT: PRODUIT BRUT VEGETAL	"	34 689	95	65 059	76	5 454	88	10 201	66
11	PRODUIT BRUT ANIMAL	"	65 698	106	31 797	90	88 907	115	136 871	109
12	PRODUIT BRUT TOTAL PAR HECTARE	"	2 989	99	3 952	84	5 970	111	4 723	101
13	CONSOMMATIONS INTERMEDIAIRES	"	37 106	110	33 058	131	43 738	126	76 437	120
14	DONT: TRAVAUX PAR TIERS	"	3 918	121	1 765	124	2 103	105	3 853	120
15	ENTRETIEN DU MATERIEL	"	3 913	125	3 741	147	2 360	93	5 229	123
16	CARBURANTS ET LUBRIFIANTS	"	2 426	155	1 157	133	2 163	148	2 976	133
17	ALIMENTS DU BETAIL	"	7 562	86	3 450	141	23 614	129	40 374	119
18	FRAIS SPECIFIQUES D'ELEVAGE	"	2 802	119	2 443	150	3 331	154	5 735	115
19	SEMENCES ET PLANTS	"	2 073	110	3 803	129	925	118	2 037	143
20	ENGRAIS ET AMENDEMENTS	"	9 433	105	6 039	113	5 607	113	10 516	117
21	FRAIS SPECIFIQUES DES CULTURES	"	2 070	122	6 299	134	1 059	226	1 949	153
22	FRAIS D'EXPLOITATION	"	21 725	116	19 643	105	9 293	111	18 596	114
23	DONT: SALAIRES ET CHARGES SOCIALES	"	4 327	105	7 087	97	17	23	1 561	118
24	FERMAGES	"	5 247	121	3 298	106	2 421	100	6 180	109
25	IMPOTS D'EXPLOIT. ET FONCIERS	"	3 498	106	3 143	113	1 183	97	1 836	101
26	FRAIS FINANCIERS	"	3 328	123	1 173	133	2 102	129	3 415	129
27	PRIMES D'ASSURANCES	"	1 774	111	1 861	106	1 541	113	2 182	116
28	AMORTISSEMENT DU MATERIEL	"	6 272	109	6 030	120	4 596	110	7 293	106
29	AUTRES AMORTISSEMENTS	"	1 657	114	3 580	125	2 507	146	4 315	109
30	CHARGES REELLES TOTALES	"	66 760	112	62 312	120	60 133	123	106 641	117
31	CHARGES REELLES TOTALES PAR HECTARE	"	1 912	108	2 468	125	3 719	121	3 349	114
32	VALEUR AJOUTEE BRUTE	"	67 286	99	66 721	69	52 800	104	73 936	92
33	RBE (AVEC REMBOURSEMENT FORFAITAIRE)	"	45 561	93	47 078	60	43 507	102	55 340	86
34	RBE PAR HECTARE	"	1 305	89	1 864	62	2 691	100	1 738	83
35	RESULTAT NET D'EXPLOITATION	"	37 631	90	37 467	53	36 404	99	43 732	82
36	RNE HORS STOCK (REV. AGR. HORS STOCK)	"	35 816	128	43 042	92	24 217	86	42 603	144
37	RESULTAT NET D'EXPLOITATION PAR UTAF	"	21 023	93	22 302	56	23 187	101	24 161	80

RESEAU D'INFORMATION COMPTABLE AGRICOLE
PARTIE 1ECHANTILLON CONSTANT 1973 ET 1974
BRETAGNE, PAYS DE LA LOIRE, POITOU-CHARENTES

* ORIENTATION TECHNICO-ECONOMIQUE * 446 PORCINS * 449 VOLAILLES * 430 PORCINS, VOLAILLES ET BOVINS *									

* CLASSE DE SUPERFICIE (HA S.A.U.) * 10 A 20 HA * 20 A 50 HA * 10 A 20 HA * 10 A 20 HA *									

* 1974 * 74/73 * 1974 * 74/73 * 1974 * 74/73 * 1974 * 74/73 *									

* * * * *									
1 NOMBRE D'EXPLOITATIONS	NBRE	23	23	26	26	13	13	19	19
2 SUPERFICIE AGRICOLE UTILISEE (SAU)	HA	15,88	100	30,57	101	16,20	100	15,89	99
3 DONT: FERMAGE	"	7,85	93	16,38	97	5,44	93	7,38	98
4 UNITES-TRAVAILLEURS-ANNUELLES (UTA)	NBRE	1,71	101	1,87	98	1,73	90	1,81	102
5 DONT: FAMILIALES (UTAF)	"	1,59	99	1,70	101	1,54	94	1,75	102
6 CAPITAL D'EXPLOITATION	FRS	317 731	101	437 041	112	260 876	117	182 554	100
7 CAPITAL D'EXPLOITATION PAR HECTARE	"	20 008	101	14 296	111	16 103	117	11 489	101
8 EMPRUNTS TOTAUX	"	208 786	112	315 482	124	124 997	110	90 608	96
9 PRODUIT BRUT TOTAL	"	307 605	91	332 002	96	294 302	110	150 838	100
10 DONT: PRODUIT BRUT VEGETAL	"	7 719	71	12 301	82	5 258	77	6 045	69
11 PRODUIT BRUT ANIMAL	"	296 308	91	314 690	96	286 752	110	141 390	100
12 PRODUIT BRUT TOTAL PAR HECTARE	"	19 371	91	10 860	95	18 167	110	9 493	101
13 CONSOMMATIONS INTERMEDIAIRES	"	233 654	115	232 778	114	195 832	116	86 583	108
14 DONT: TRAVAUX PAR TIERS	"	4 726	122	6 454	110	2 637	108	2 126	91
15 ENTRETIEN DU MATERIEL	"	5 046	125	6 047	116	3 251	91	3 020	100
16 CARBURANTS ET LUBRIFIANTS	"	2 328	120	3 265	143	3 492	170	1 993	144
17 ALIMENTS DU BETAIL	"	202 195	115	188 058	114	164 909	118	62 613	105
18 FRAIS SPECIFIQUES D'ELLEVAGE	"	5 649	103	7 453	113	6 160	98	4 741	122
19 SEMENCES ET PLANTS	"	1 420	130	2 466	129	783	94	844	99
20 ENGRAIS ET AMENDEMENTS	"	6 192	118	11 203	111	3 110	70	6 010	120
21 FRAIS SPECIFIQUES DES CULTURES	"	1 068	104	1 900	139	761	128	1 001	152
22 FRAIS D'EXPLOITATION	"	19 159	128	26 306	111	16 887	112	12 704	111
23 DONT: SALAIRES ET CHARGES SOCIALES	"	1 835	151	2 836	92	3 290	81	1 321	229
24 FERMAGES	"	2 603	104	4 424	95	1 699	107	2 025	98
25 IMPOTS D'EXPLOIT. ET FONCIERS	"	1 032	103	2 232	116	1 756	112	1 080	99
26 FRAIS FINANCIERS	"	8 878	141	11 312	122	5 084	133	3 824	96
27 PRIMES D'ASSURANCES	"	2 315	128	2 448	116	2 663	132	1 821	123
28 AMORTISSEMENT DU MATERIEL	"	6 481	113	9 336	131	5 641	125	5 440	124
29 AUTRES AMORTISSEMENTS	"	12 712	130	12 268	121	12 220	119	5 849	123
30 CHARGES REELLES TOTALES	"	272 007	117	280 689	115	230 581	116	110 577	110
31 CHARGES REELLES TOTALES PAR HECTARE	"	17 129	117	9 182	114	14 233	116	6 959	111
32 VALEUR AJOUTEE BRUTE	"	73 951	54	99 223	70	98 471	99	64 255	90
33 RBE (AVEC REMBOURSEMENT FORFAITAIRE)	"	54 792	45	72 917	62	81 583	97	51 551	86
34 RBE PAR HECTARE	"	3 450	45	2 385	61	5 036	97	3 244	87
35 RESULTAT NET D'EXPLOITATION	"	35 599	34	51 312	51	63 722	91	40 261	79
36 RNE HORS STOCK (REV. AGR. HORS STOCK)	"	45 516	78	14 256	27	50 822	116	33 838	103
37 RESULTAT NET D'EXPLOITATION PAR UTAF	"	22 369	34	30 184	50	41 378	97	23 006	77

RESEAU D'INFORMATION COMPTABLE AGRICOLE
PARTIE 1

ECHANTILLON CONSTANT 1973 ET 1974
BRETAGNE, PAYS DE LA LOIRE, POITOU-CHARENTES

		430		112		112		112	
* ORIENTATION TECHNICO-ECONOMIQUE	*	* PORCINS, VOLAILLES ET BOVINS	*	* HORTICULTURE SOUS VERRE	*	* HORTICULTURE DE PLEIN AIR	*	* HORTICULTURE TOTAL	*
* CLASSE DE SUPERFICIE (HA S.A.U.)	*	* 20 A 50 HA	*	* - DE 5 HA	*	* 5 A 10 HA	*	* - DE 5 HA	*
		1974	74/73	1974	74/73	1974	74/73	1974	74/73
1 NOMBRE D'EXPLOITATIONS	NBRE	28	28	17	17	17	17	23	23
2 SUPERFICIE AGRICOLE UTILISEE (SAU)	HA	31,26	102	3,10	100	8,62	104	3,29	100
3 DONT: FERMAGE	"	11,90	92	1,77	103	4,36	109	1,78	108
4 UNITES-TRAVAILLEURS-ANNUELLES (UTA)	NBRE	2,16	100	5,01	98	2,21	98	4,58	96
5 DONT: FAMILIALES (UTAF)	"	1,93	102	1,62	102	1,76	93	1,70	100
6 CAPITAL D'EXPLOITATION	FRS	334 954	106	145 085	115	109 037	102	132 645	119
7 CAPITAL D'EXPLOITATION PAR HECTARE	"	10 715	104	46 602	115	12 649	98	40 318	119
8 EMPRUNTS TOTAUX	"	209 426	111	119 400	85	33 820	140	107 001	86
9 PRODUIT BRUT TOTAL	"	235 002	101	302 272	125	102 067	97	263 852	126
10 DONT: PRODUIT BRUT VEGETAL	"	15 474	92	291 814	123	88 708	93	255 206	125
11 PRODUIT BRUT ANIMAL	"	215 928	102	-	-	11 576	155	-	-
12 PRODUIT BRUT TOTAL PAR HECTARE	"	7 518	99	97 507	125	11 841	93	80 198	126
13 CONSOMMATIONS INTERMEDIAIRES	"	148 937	125	103 803	134	24 159	127	88 196	133
14 DONT: TRAVAUX PAR TIERS	"	5 906	128	1 337	111	959	92	1 070	114
15 ENTRETIEN DU MATERIEL	"	6 468	118	5 645	126	3 099	107	5 170	122
16 CARBURANTS ET LUBRIFIANTS	"	3 459	129	3 621	178	1 823	101	3 298	164
17 ALIMENTS DU BETAIL	"	105 289	125	-	-	4 852	380	-	-
18 FRAIS SPECIFIQUES D'ELEVAGE	"	6 269	123	-	-	730	95	-	-
19 SEMENCES ET PLANTS	"	2 570	129	17 273	159	1 984	120	14 015	151
20 ENGRAIS ET AMENDEMENTS	"	11 855	123	9 546	122	6 549	128	8 364	118
21 FRAIS SPECIFIQUES DES CULTURES	"	2 202	145	30 586	155	1 963	115	26 014	160
22 FRAIS D'EXPLOITATION	"	27 709	123	91 474	119	16 007	118	78 131	117
23 DONT: SALAIRES ET CHARGES SOCIALES	"	4 217	123	67 744	119	6 631	126	56 288	116
24 FERMAGES	"	3 862	93	1 545	101	2 371	102	1 626	111
25 IMPOTS D'EXPLOIT. ET FONCIERS	"	2 752	102	5 481	154	1 270	90	4 547	154
26 FRAIS FINANCIERS	"	10 760	151	8 710	103	1 722	150	8 092	104
27 PRIMES D'ASSURANCES	"	2 768	121	3 966	112	1 525	115	3 715	112
28 AMORTISSEMENT DU MATERIEL	"	8 700	115	7 326	112	6 180	129	6 697	111
29 AUTRES AMORTISSEMENTS	"	8 502	136	21 379	103	1 543	162	17 686	103
30 CHARGES REELLES TOTALES	"	193 848	125	223 983	123	47 889	125	190 710	122
31 CHARGES REELLES TOTALES PAR HECTARE	"	6 201	123	72 253	123	5 556	120	57 967	122
32 VALEUR AJOUTEE BRUTE	"	86 065	76	198 469	120	77 908	90	175 656	122
33 RBE (AVEC REMBOURSEMENT FORFAITAIRE)	"	58 356	64	106 594	122	61 901	85	97 525	127
34 RBE PAR HECTARE	"	1 867	63	34 514	122	7 181	82	29 643	127
35 RESULTAT NET D'EXPLOITATION	"	41 155	54	78 289	129	54 178	81	73 141	137
36 RNE HORS STOCK (REV. AGR. HORS STOCK)	"	34 540	92	75 215	130	55 479	83	70 326	138
37 RESULTAT NET D'EXPLOITATION PAR UTAF	"	21 324	53	48 327	126	30 783	87	43 024	137

RESEAU D'INFORMATION COMPTABLE AGRICOLE
PARTIE 1ECHANTILLON CONSTANT 1973 ET 1974
BRETAGNE, PAYS DE LA LOIRE, POITOU-CHARENTES

		112				336				
		HORTICULTURE		TOTAL		BOVINS LAIT				
		5 A 10 HA		5 A 10 HA		10 A 20 HA		20 A 50 HA		
		1974	74/73	1974	74/73	1974	74/73	1974	74/73	
1	NOMBRE D'EXPLOITATIONS	NBRE	18	18	13	13	32	32	54	54
2	SUPERFICIE AGRICOLE UTILISEE (SAU)	HA	8,50	104	8,43	108	16,79	101	32,12	100
3	DONT: FERMAGE	"	4,22	109	4,13	114	9,71	101	21,87	105
4	UNITES-TRAVAILLEURS-ANNUELLES (UTA)	NBRE	2,21	98	1,33	93	1,58	98	1,78	100
5	DONT: FAMILIALES (UTAF)	"	1,77	94	1,33	93	1,57	98	1,64	97
6	CAPITAL D'EXPLOITATION	FRS	107 743	103	65 891	105	135 876	111	208 652	110
7	CAPITAL D'EXPLOITATION PAR HECTARE	"	12 676	99	7 816	97	8 093	110	6 496	110
8	EMPRUNTS TOTAUX	"	33 707	139	5 524	96	38 396	122	79 650	101
9	PRODUIT BRUT TOTAL	"	102 842	100	34 494	100	73 571	106	112 787	105
10	DONT: PRODUIT BRUT VEGETAL	"	89 959	97	2 051	86	6 073	89	8 558	66
11	PRODUIT BRUT ANIMAL	"	10 933	155	30 715	100	64 270	106	99 044	109
12	PRODUIT BRUT TOTAL PAR HECTARE	"	12 099	96	4 092	93	4 382	105	3 511	105
13	CONSOMMATIONS INTERMEDIAIRES	"	24 470	129	14 242	115	29 461	125	45 301	121
14	DONT: TRAVAUX PAR TIERS	"	977	91	827	94	2 674	124	3 131	116
15	ENTRETIEN DU MATERIEL	"	3 240	112	1 124	94	2 613	115	4 446	126
16	CARBURANTS ET LUBRIFIANTS	"	1 793	100	763	138	1 677	146	2 676	165
17	ALIMENTS DU BETAIL	"	4 583	360	6 409	117	11 543	127	14 748	121
18	FRAIS SPECIFIQUES D'ELEVAGE	"	689	95	1 502	113	2 926	126	4 773	123
19	SEMENCES ET PLANTS	"	2 059	125	341	127	705	101	1 551	113
20	ENGRAIS ET AMENDEMENTS	"	6 502	127	1 989	110	4 676	118	9 136	111
21	FRAIS SPECIFIQUES DES CULTURES	"	2 096	123	191	122	784	184	1 472	119
22	FRAIS D'EXPLOITATION	"	15 751	118	5 448	117	9 846	109	18 212	109
23	DONT: SALAIRES ET CHARGES SOCIALES	"	6 452	126	-	-	119	45	2 055	184
24	FERMAGES	"	2 271	102	1 438	109	3 020	105	5 669	101
25	IMPOTS D'EXPLOIT. ET FONCIERS	"	1 277	91	1 243	106	1 438	108	1 491	85
26	FRAIS FINANCIERS	"	1 690	146	265	111	1 338	117	3 864	99
27	PRIMES D'ASSURANCES	"	1 622	117	1 005	126	1 526	114	1 819	115
28	AMORTISSEMENT DU MATERIEL	"	6 146	128	1 914	114	3 977	107	6 563	119
29	AUTRES AMORTISSEMENTS	"	1 992	142	376	93	1 429	132	2 671	104
30	CHARGES REELLES TOTALES	"	48 359	125	21 982	115	44 713	120	72 747	117
31	CHARGES REELLES TOTALES PAR HECTARE	"	5 689	120	2 608	106	2 663	119	2 265	117
32	VALEUR AJOUTEE BRUTE	"	78 372	93	20 252	91	44 110	96	67 486	96
33	RBE (AVEC REMBOURSEMENT FORFAITAIRE)	"	62 620	89	14 603	84	34 264	93	49 273	92
34	RBE PAR HECTARE	"	7 367	86	1 756	78	2 041	92	1 534	92
35	RESULTAT NET D'EXPLOITATION	"	54 482	85	12 512	81	28 858	90	40 040	88
36	RNE HORS STOCK (REV. AGR. HORS STOCK)	"	55 356	87	13 059	115	24 394	98	35 734	115
37	RESULTAT NET D'EXPLOITATION PAR UTAF	"	36 781	90	9 408	87	18 381	92	24 415	91

RESEAU D'INFORMATION COMPTABLE AGRICOLE
PARTIE 1

ECHANTILLON CONSTANT 1973 ET 1974
BRETAGNE, PAYS DE LA LOIRE, POITOU-CHARENTES

		336				336				
* ORIENTATION TECHNICO-ECONOMIQUE		BOVINS VIANDE				BOVINS MIXTES				
* CLASSE DE SUPERFICIE (HA S.A.U.)		20 A 50 HA		10 A 20 HA		20 A 50 HA		50 A 100HA		
		1974		74/73		1974		74/73		
1	NOMBRE D'EXPLOITATIONS	NBRE	15	15	20	20	55	55	12	12
2	SUPERFICIE AGRICOLE UTILISEE (SAU)	HA	34,37	99	17,82	113	33,72	100	56,34	100
3	DONT: FERMAGE	"	26,80	97	8,67	107	24,57	99	39,91	99
4	UNITES-TRAVAILLEURS-ANNUELLES (UTA)	NBRE	1,77	94	1,60	97	1,97	95	2,42	99
5	DONT: FAMILIALES (UTAF)	"	1,50	93	1,59	97	1,82	96	1,85	98
6	CAPITAL D'EXPLOITATION	FRS	263 944	110	136 270	105	224 340	108	370 913	106
7	CAPITAL D'EXPLOITATION PAR HECTARE	"	7 679	111	7 647	93	6 653	108	6 583	106
8	EMPRUNTS TOTAUX	"	136 480	129	41 266	112	84 905	117	143 667	104
9	PRODUIT BRUT TOTAL	"	119 947	115	73 512	122	104 103	113	179 920	114
10	DONT: PRODUIT BRUT VEGETAL	"	2 260	27	5 089	125	10 551	78	8 911	61
11	PRODUIT BRUT ANIMAL	"	110 801	122	65 286	123	87 193	115	164 626	118
12	PRODUIT BRUT TOTAL PAR HECTARE	"	3 490	116	4 125	108	3 087	113	3 193	114
13	CONSOMMATIONS INTERMEDIAIRES	"	56 794	123	30 320	135	39 682	121	73 828	118
14	DONT: TRAVAUX PAR TIERS	"	4 089	115	1 999	122	3 452	121	4 807	103
15	ENTRETIEN DU MATERIEL	"	3 856	116	2 217	137	4 597	129	6 796	117
16	CARBURANTS ET LUBRIFIANTS	"	2 722	162	1 570	165	2 500	151	3 476	130
17	ALIMENTS DU BETAIL	"	26 225	141	13 722	144	10 413	115	28 741	124
18	FRAIS SPECIFIQUES D'ELEVAGE	"	5 194	86	2 729	119	4 651	125	6 855	122
19	SEMENCES ET PLANTS	"	1 611	96	627	89	1 298	123	1 907	97
20	ENGRAIS ET AMENDEMENTS	"	8 430	105	4 793	128	8 570	112	14 209	111
21	FRAIS SPECIFIQUES DES CULTURES	"	1 580	145	568	142	1 271	131	2 016	135
22	FRAIS D'EXPLOITATION	"	28 903	133	9 547	110	21 063	108	39 978	114
23	DONT: SALAIRES ET CHARGES SOCIALES	"	4 138	98	187	143	2 647	122	11 122	138
24	FERMAGES	"	7 889	110	2 387	108	7 433	105	12 094	101
25	IMPOTS D'EXPLOIT. ET FONCIERS	"	1 869	126	1 673	91	2 034	99	2 728	78
26	FRAIS FINANCIERS	"	9 769	227	1 599	120	3 585	103	6 705	120
27	PRIMES D'ASSURANCES	"	1 797	111	1 503	123	1 655	108	2 140	99
28	AMORTISSEMENT DU MATERIEL	"	4 740	108	3 138	103	5 621	114	7 819	101
29	AUTRES AMORTISSEMENTS	"	2 061	141	1 717	157	1 728	124	3 452	136
30	CHARGES REELLES TOTALES	"	92 498	125	44 723	126	68 094	116	125 076	116
31	CHARGES REELLES TOTALES PAR HECTARE	"	2 691	126	2 510	112	2 019	116	2 220	116
32	VALEUR AJOUTEE BRUTE	"	63 153	109	43 192	115	64 421	108	106 092	111
33	RBE (AVEC REMBOURSEMENT FORFAITAIRE)	"	34 250	94	33 645	116	43 358	108	66 115	109
34	RBE PAR HECTARE	"	997	95	1 888	103	1 286	108	1 174	109
35	RESULTAT NET D'EXPLOITATION	"	27 449	90	28 789	116	36 009	106	54 844	109
36	RNE HORS STOCK (REV. AGR. HORS STOCK)	"	25 427	119	26 293	110	29 681	121	55 638	177
37	RESULTAT NET D'EXPLOITATION PAR UTAF	"	18 299	97	18 106	120	19 785	110	29 645	111

RESEAU D'INFORMATION COMPTABLE AGRICOLE
PARTIE 1ECHANTILLON CONSTANT 1973 ET 1974
BRETAGNE, PAYS DE LA LOIRE, POITOU-CHARENTES

		336				336				
* ORIENTATION TECHNICO-ECONOMIQUE		* BOVINS MIXTES				* BOVINS TOTAL				
* CLASSE DE SUPERFICIE (HA S.A.U.)		* + DE 50 HA		* 5 A 10 HA		* 10 A 20 HA		* 20 A 50 HA		
		* 1974		* 74/73		* 1974		* 74/73		
1	NOMBRE D'EXPLOITATIONS	NBRE	12	12	19	19	58	58	124	124
2	SUPERFICIE AGRICOLE UTILISEE (SAU)	HA	56,34	100	8,35	106	17,10	105	33,10	100
3	DONT: FERMAGE	"	39,91	99	3,41	111	8,94	103	23,67	101
4	UNITES-TRAVAILLEURS-ANNUELLES (UTA)	NBRE	2,42	99	1,28	93	1,60	97	1,86	97
5	DONT: FAMILIALES (UTAF)	"	1,85	98	1,28	94	1,59	98	1,70	96
6	CAPITAL D'EXPLOITATION	FRS	370 913	106	86 345	113	141 165	107	222 299	109
7	CAPITAL D'EXPLOITATION PAR HECTARE	"	6 583	106	10 341	107	8 255	102	6 716	109
8	EMPRUNTS TOTAUX	"	143 667	104	41 796	133	47 143	104	69 097	112
9	PRODUIT BRUT TOTAL	"	179 920	114	64 514	110	84 909	108	109 801	109
10	DONT: PRODUIT BRUT VEGETAL	"	8 911	61	4 118	116	5 501	102	8 680	68
11	PRODUIT BRUT ANIMAL	"	164 626	118	58 973	110	76 119	107	95 210	113
12	PRODUIT BRUT TOTAL PAR HECTARE	"	3 193	114	7 726	104	4 965	103	3 317	109
13	CONSUMMATIONS INTERMEDIAIRES	"	73 828	118	41 035	138	39 356	119	44 199	122
14	DONT: TRAVAUX PAR TIERS	"	4 807	103	867	101	2 304	122	3 389	118
15	ENTRETIEN DU MATERIEL	"	6 796	117	1 714	137	2 473	122	4 442	126
16	CARBURANTS ET LUBRIFIANTS	"	3 476	130	991	143	1 715	148	2 604	158
17	ALIMENTS DU BETAIL	"	28 741	124	30 991	140	21 593	115	14 213	123
18	FRAIS SPECIFIQUES D'ELEVAGE	"	6 855	122	2 350	145	3 110	120	4 770	117
19	SEMENCES ET PLANTS	"	1 907	97	335	147	669	99	1 446	114
20	ENGRAIS ET AMENDEMENTS	"	14 209	111	1 553	98	4 673	121	8 799	111
21	FRAIS SPECIFIQUES DES CULTURES	"	2 016	135	229	133	692	161	1 396	127
22	FRAIS D'EXPLOITATION	"	39 978	114	6 603	118	10 622	112	20 770	112
23	DONT: SALAIRES ET CHARGES SOCIALES	"	11 122	138	34	18	136	72	2 569	131
24	FERMAGES	"	12 094	101	1 180	107	2 738	106	6 720	104
25	IMPOTS D'EXPLOIT. ET FONCIERS	"	2 728	78	1 138	105	1 568	102	1 778	96
26	FRAIS FINANCIERS	"	6 705	120	1 658	135	2 245	129	4 454	118
27	PRIMES D'ASSURANCES	"	2 140	99	1 157	127	1 551	116	1 744	112
28	AMORTISSEMENT DU MATERIEL	"	7 819	101	2 401	135	3 718	106	5 925	116
29	AUTRES AMORTISSEMENTS	"	3 452	136	1 276	134	1 686	135	2 179	114
30	CHARGES REELLES TOTALES	"	125 076	116	51 315	135	55 383	117	73 073	118
31	CHARGES REELLES TOTALES PAR HECTARE	"	2 220	116	6 146	127	3 239	111	2 208	118
32	VALEUR AJOUTEE BRUTE	"	106 092	111	23 479	81	45 552	100	65 602	102
33	RBE (AVEC REMBOURSEMENT FORFAITAIRE)	"	66 115	109	16 877	73	34 930	96	44 832	98
34	RBE PAR HECTARE	"	1 174	109	2 021	69	2 043	91	1 354	98
35	RESULTAT NET D'EXPLOITATION	"	54 844	109	13 199	64	29 526	94	36 729	95
36	RNE HORS STOCK (REV. AGR. HORS STOCK)	"	55 638	177	10 877	84	27 794	111	31 803	129
37	RESULTAT NET D'EXPLOITATION PAR UTAF	"	29 645	111	10 312	68	18 570	96	21 605	99

RESEAU D'INFORMATION COMPTABLE AGRICOLE
PARTIE 1

ECHANTILLON CONSTANT 1973 ET 1974
BRETAGNE, PAYS DE LA LOIRE, POITOU-CHARENTES

*	*	336		*	*
* ORIENTATION TECHNICO-ECONOMIQUE	*	BOVINS TOTAL		*	*
*	*			*	*

* CLASSE DE SUPERFICIE (HA S.A.U.)	*	50 A 100HA	*	+ DE 50 HA	*
*	*			*	*

*	*	*	*	*	*
*	*	1974	* 74/73	* 1974	* 74/73
*	*			*	*

1 NOMBRE D'EXPLOITATIONS	NBRE	21	21	23	23
2 SUPERFICIE AGRICOLE UTILISEE (SAU)	HA	59,49	100	68,62	100
3 DONT: FERMAGE	"	47,17	100	51,76	100
4 UNITES-TRAVAILLEURS-ANNUELLES (UTA)	NBRE	2,31	94	2,49	94
5 DONT: FAMILIALES (UTAF)	"	1,79	97	1,72	97
6 CAPITAL D'EXPLOITATION	FRS	376 029	110	429 372	110
7 CAPITAL D'EXPLOITATION PAR HECTARE	"	6 321	110	6 257	110
8 EMPRINTS TOTAUX	"	148 521	109	173 696	107
9 PRODUIT BRUT TOTAL	"	193 476	119	210 497	116
10 DONT: PRODUIT BRUT VEGETAL	"	23 989	92	22 082	94
11 PRODUIT BRUT ANIMAL	"	163 474	124	182 175	119
12 PRODUIT BRUT TOTAL PAR HECTARE	"	3 252	119	3 068	116
13 CONSOMMATIONS INTERMEDIAIRES	"	76 382	116	79 255	115
14 DONT: TRAVAUX PAR TIERS	"	6 777	119	6 821	119
15 ENTRETIEN DU MATERIEL	"	6 187	110	6 688	106
16 CARBURANTS ET LUBRIFIANTS	"	4 139	146	4 630	136
17 ALIMENTS DU BETAIL	"	28 313	121	27 492	120
18 FRAIS SPECIFIQUES D'ELEVAGE	"	6 965	121	7 254	110
19 SEMENCES ET PLANTS	"	2 177	77	2 154	80
20 ENGRAIS ET AMENDEMENTS	"	13 633	101	15 004	103
21 FRAIS SPECIFIQUES DES CULTURES	"	2 584	118	2 589	120
22 FRAIS D'EXPLOITATION	"	43 626	106	51 754	105
23 DONT: SALAIRES ET CHARGES SOCIALES	"	9 874	112	14 818	113
24 FERMAGES	"	15 627	97	16 617	95
25 IMPOTS D'EXPLOIT. ET FONCIERS	"	3 241	84	3 242	78
26 FRAIS FINANCIERS	"	7 040	123	8 327	113
27 PRIMES D'ASSURANCES	"	2 466	109	2 994	119
28 AMORTISSEMENT DU MATERIEL	"	8 555	116	9 308	119
29 AUTRES AMORTISSEMENTS	"	3 393	131	3 504	133
30 CHARGES REELLES TOTALES	"	131 956	113	143 820	111
31 CHARGES REELLES TOTALES PAR HECTARE	"	2 218	113	2 096	111
32 VALEUR AJOUTEE BRUTE	"	117 093	121	131 242	118
33 RBE (AVEC REMBOURSEMENT FORFAITAIRE)	"	73 467	132	79 489	126
34 RBE PAR HECTARE	"	1 235	132	1 158	128
35 RESULTAT NET D'EXPLOITATION	"	61 520	134	66 677	129
36 RNE HORS STOCK (REV. AGR. HORS STOCK)	"	45 560	156	51 489	154
37 RESULTAT NET D'EXPLOITATION PAR UTA	"	34 369	138	38 766	133

RESEAU D'INFORMATION COMPTABLE AGRICOLE
PARTIE 1ECHANTILLON CONSTANT 1973 ET 1974
CENTRE, REGION PARISIENNE

* ORIENTATION TECHNICO-ECONOMIQUE * 111 * AGRICULTURE GENERALE *													

* CLASSE DE SUPERFICIE (HA S.A.U.)	*	20 A 50 HA	*	50 A 100HA	*	+ DE 100HA	*	+ DE 50 HA	*	*			

*	*	1974	*	74/73	*	1974	*	74/73	*	1974	*	74/73	*

1 NOMBRE D'EXPLOITATIONS	NBRE	25	25	38	38	18	18	56	56				
2 SUPERFICIE AGRICOLE UTILISEE (SAU)	HA	37,89	102	69,85	101	139,10	101	92,11	101				
3 DONT: FERMAGE	"	31,74	101	50,54	100	89,19	94	62,96	97				
4 UNITES-TRAVAILLEURS-ANNUELLES (UTA)	NBRE	1,47	100	1,69	98	2,65	97	2,00	98				
5 DONT: FAMILIALES (UTAF)	"	1,41	100	1,36	103	1,24	99	1,32	102				
6 CAPITAL D'EXPLOITATION	FRS	201 832	109	343 360	118	744 864	112	472 415	115				
7 CAPITAL D'EXPLOITATION PAR HECTARE	"	5 327	107	4 916	117	5 355	111	5 129	114				
8 EMPRUNTS TOTAUX	"	63 060	121	154 959	103	428 881	121	243 006	112				
9 PRODUIT BRUT TOTAL	"	133 671	121	251 840	120	548 281	122	347 125	121				
10 DONT: PRODUIT BRUT VEGETAL	"	122 138	126	228 980	121	527 607	124	324 968	122				
11 PRODUIT BRUT ANIMAL	"	9 440	81	16 685	104	9 732	73	14 450	96				
12 PRODUIT BRUT TOTAL PAR HECTARE	"	3 528	119	3 605	119	3 942	121	3 769	120				
13 CONSOMMATIONS INTERMEDIAIRES	"	41 238	123	73 389	120	154 221	114	99 370	117				
14 DONT: TRAVAUX PAR TIERS	"	3 381	154	4 074	108	6 318	99	4 796	104				
15 ENTRETIEN DU MATERIEL	"	3 755	118	6 935	128	14 821	118	9 469	123				
16 CARBURANTS ET LUBRIFIANTS	"	2 638	136	5 312	152	13 916	166	8 077	159				
17 ALIMENTS DU BETAIL	"	2 525	95	3 399	108	2 702	68	3 175	93				
18 FRAIS SPECIFIQUES D'ELEVAGE	"	368	128	1 077	123	363	59	848	107				
19 SEMENCES ET PLANTS	"	4 814	151	6 764	118	16 998	120	10 054	119				
20 ENGRAIS ET AMENDEMENTS	"	16 469	124	31 408	115	63 325	106	41 667	111				
21 FRAIS SPECIFIQUES DES CULTURES	"	5 052	110	10 289	127	26 865	124	15 617	125				
22 FRAIS D'EXPLOITATION	"	22 427	114	44 982	108	122 191	122	69 799	115				
23 DONT: SALAIRES ET CHARGES SOCIALES	"	1 602	123	8 343	108	39 532	120	18 368	116				
24 FERMAGES	"	7 110	109	11 561	106	21 199	100	14 659	103				
25 IMPOTS D'EXPLOIT. ET FONCIERS	"	5 331	112	9 435	108	25 231	124	14 512	116				
26 FRAIS FINANCIERS	"	2 426	134	7 739	114	20 628	171	11 882	140				
27 PRIMES D'ASSURANCES	"	2 446	102	3 103	102	7 985	108	4 672	105				
28 AMORTISSEMENT DU MATERIEL	"	9 130	111	17 451	117	34 425	109	22 907	113				
29 AUTRES AMORTISSEMENTS	"	2 261	129	6 104	113	9 270	121	7 121	116				
30 CHARGES REELLES TOTALES	"	75 056	119	141 925	115	320 106	116	199 198	116				
31 CHARGES REELLES TOTALES PAR HECTARE	"	1 981	117	2 032	114	2 301	115	2 163	115				
32 VALEUR AJOUTEE BRUTE	"	92 433	120	178 451	121	394 061	126	247 754	123				
33 RBE (AVEC REMBOURSEMENT FORFAITAIRE)	"	70 006	122	133 469	126	271 870	127	177 955	127				
34 RBE PAR HECTARE	"	1 848	120	1 911	125	1 954	126	1 932	126				
35 RESULTAT NET D'EXPLOITATION	"	58 615	124	109 914	128	228 175	131	147 927	130				
36 RNE HORS STOCK (REV. AGR. HORS STOCK)	"	56 925	123	88 086	110	216 097	141	129 232	125				
37 RESULTAT NET D'EXPLOITATION PAR UTA	"	41 571	124	80 819	124	184 012	132	112 066	127				

RESEAU D'INFORMATION COMPTABLE AGRICOLE
PARTIE 1

ECHANTILLON CONSTANT 1973 ET 1974
CENTRE, REGION PARISIENNE

* ORIENTATION TECHNICO-ECONOMIQUE										
* TERRES ARABLES										
* ET BOVINS										
* BOVINS ET										
* TERRES ARABLES										

* CLASSE DE SUPERFICIE (HA S.A.U.)										
* 20 A 50 HA										
* 50 A 100HA										
* + DE 50 HA										
* 20 A 50 HA										

* 1974 * 74/73										
* 1974 * 74/73										
* 1974 * 74/73										
* 1974 * 74/73										

* 1 NOMBRE D'EXPLOITATIONS										
* 2 SUPERFICIE AGRICOLE UTILISEE (SAU)										
* 3 DONT: FERMAGE										
* 4 UNITES-TRAVAILLEURS-ANNUELLES (UTA)										
* 5 DONT: FAMILIALES (UTAF)										
* 6 CAPITAL D'EXPLOITATION										
* 7 CAPITAL D'EXPLOITATION PAR HECTARE										
* 8 EMPRUNTS TOTAUX										
* 9 PRODUIT BRUT TOTAL										
* 10 DONT: PRODUIT BRUT VEGETAL										
* 11 , PRODUIT BRUT ANIMAL										
* 12 PRODUIT BRUT TOTAL PAR HECTARE										
* 13 CONSOMMATIONS INTERMEDIAIRES										
* 14 DONT: TRAVAUX PAR TIERS										
* 15 ENTRETIEN DU MATERIEL										
* 16 CARBURANTS ET LUBRIFIANTS										
* 17 ALIMENTS DU BETAIL										
* 18 FRAIS SPECIFIQUES D'ELLEVAGE										
* 19 SEMENCES ET PLANTS										
* 20 ENGRAIS ET AMENDEMENTS										
* 21 FRAIS SPECIFIQUES DES CULTURES										
* 22 FRAIS D'EXPLOITATION										
* 23 DONT: SALAIRES ET CHARGES SOCIALES										
* 24 FERMAGES										
* 25 IMPOTS D'EXPLOIT. ET FONCIERS										
* 26 FRAIS FINANCIERS										
* 27 PRIMES D'ASSURANCES										
* 28 AMORTISSEMENT DU MATERIEL										
* 29 AUTRES AMORTISSEMENTS										
* 30 CHARGES REELLES TOTALES										
* 31 CHARGES REELLES TOTALES PAR HECTARE										
* 32 VALEUR AJOUTEE BRUTE										
* 33 RBE (AVEC REMBOURSEMENT FORFAITAIRE)										
* 34 RBE PAR HECTARE										
* 35 RESULTAT NET D'EXPLOITATION										
* 36 RNE HORS STOCK (REV. AGR. HORS STOCK)										
* 37 RESULTAT NET D'EXPLOITATION PAR UTAF										
	NBRE	17	17	17	17	23	23	31	31	
	HA	37,02	103	69,49	101	81,48	101	42,06	106	
	"	20,29	106	52,40	101	55,74	94	29,38	104	
	NBRE	2,01	99	1,93	91	2,21	93	1,81	104	
	"	2,00	99	1,71	98	1,66	98	1,73	104	
	FRS	183 598	109	321 075	116	355 420	113	190 761	107	
	"	4 959	106	4 620	115	4 362	112	4 535	101	
	"	53 723	103	137 401	106	173 070	117	79 969	124	
	"	101 745	112	186 244	108	215 514	108	109 141	110	
	"	55 192	124	110 834	121	126 698	114	47 794	117	
	"	42 549	95	70 021	88	74 096	86	55 373	97	
	"	2 748	109	2 680	107	2 645	107	2 595	104	
	"	38 669	125	66 800	109	80 975	115	41 215	118	
	"	1 685	113	2 971	112	2 575	74	2 427	122	
	"	3 651	104	7 261	114	8 086	115	3 786	101	
	"	2 292	135	4 372	126	5 355	124	2 427	151	
	"	8 195	145	11 599	103	13 338	110	8 598	129	
	"	2 104	108	3 892	95	4 979	112	3 268	115	
	"	2 436	128	4 099	103	5 235	108	2 310	118	
	"	12 610	126	21 851	107	28 530	117	12 722	115	
	"	3 727	141	6 632	122	8 027	140	2 640	106	
	"	15 633	122	31 625	100	44 412	104	19 145	121	
	"	423	123	3 882	59	11 315	89	1 706	179	
	"	3 069	96	10 644	120	10 586	107	5 925	117	
	"	3 426	114	5 214	104	6 202	102	2 876	115	
	"	3 724	225	5 729	96	7 959	119	2 958	126	
	"	1 445	93	2 727	116	3 276	106	2 174	112	
	"	6 826	113	12 084	113	14 600	111	6 536	107	
	"	1 826	111	3 287	103	3 777	111	1 724	139	
	"	62 974	123	113 795	107	143 764	111	68 620	118	
	"	1 701	119	1 638	106	1 764	110	1 631	111	
	"	63 057	105	119 444	107	134 539	104	67 926	105	
	"	47 423	101	67 819	110	90 127	103	48 781	100	
	"	1 281	98	1 264	109	1 106	102	1 160	94	
	"	38 771	98	72 449	110	71 750	102	40 520	98	
	"	29 864	85	61 286	101	70 365	121	40 494	115	
	"	19 386	99	42 368	112	43 223	104	23 422	94	

RESEAU D'INFORMATION COMPTABLE AGRICOLE
PARTIE 1ECHANTILLON CONSTANT 1973 ET 1974
CENTRE, REGION PARISIENNE

		310				112		112		
		BOVINS ET				HORTICULTURE		HORTICULTURE		
		TERRES ARABLES				SOUS VERRE		DE PLEIN AIR		
		50 A 100HA		+ DE 50 HA		- DE 5 HA		- DE 5 HA		
		1974	74/73	1974	74/73	1974	74/73	1974	74/73	
1	NOMBRE D'EXPLOITATIONS	NBRE	21	21	25	25	13	13	11	11
2	SUPERFICIE AGRICOLE UTILISEE (SAU)	HA	67,41	101	75,12	101	1,74	103	2,67	98
3	DONT: FERMAGE	"	47,49	101	51,80	100	0,31	78	1,48	100
4	UNITES-TRAVAILLEURS-ANNUELLES (UTA)	NBRE	2,22	99	2,37	98	4,70	140	2,51	89
5	DONT: FAMILIALES (UTAF)	"	1,94	99	1,86	101	1,70	99	1,79	97
6	CAPITAL D'EXPLOITATION	FRS	335 727	106	369 921	107	279 825	117	39 100	103
7	CAPITAL D'EXPLOITATION PAR HECTARE	"	4 980	105	4 924	106	160 819	114	14 644	105
8	EMPRUNTS TOTAUX	"	124 550	102	141 680	104	268 699	104	42 310	100
9	PRODUIT BRUT TOTAL	"	178 517	105	207 789	107	439 941	122	91 657	127
10	DONT: PRODUIT BRUT VEGETAL	"	85 871	111	95 957	112	422 450	121	91 029	127
11	PRODUIT BRUT ANIMAL	"	84 284	93	103 658	98	236	78	-	-
12	PRODUIT BRUT TOTAL PAR HECTARE	"	2 648	104	2 766	106	252 840	118	34 328	130
13	CONSOMMATIONS INTERMEDIAIRES	"	69 518	113	82 194	113	165 860	143	24 218	123
14	DONT: TRAVAUX PAR TIERS	"	2 475	96	2 714	100	2 252	75	283	328
15	ENTRETIEN DU MATERIEL	"	5 741	88	7 078	90	6 962	110	2 761	131
16	CARBURANTS ET LUBRIFIANTS	"	4 573	148	5 129	142	15 586	199	3 877	138
17	ALIMENTS DU BETAIL	"	12 872	119	15 114	99	190	127	-	-
18	FRAIS SPECIFIQUES D'ELEVAGE	"	5 720	113	9 732	168	-	-	-	-
19	SEMENCES ET PLANTS	"	3 917	104	4 879	111	20 124	168	4 894	124
20	ENGRAIS ET AMENDEMENTS	"	23 947	112	26 440	111	12 269	168	3 070	124
21	FRAIS SPECIFIQUES DES CULTURES	"	6 246	136	6 392	126	32 904	144	4 545	129
22	FRAIS D'EXPLOITATION	"	34 514	113	43 211	114	106 745	121	21 348	102
23	DONT: SALAIRES ET CHARGES SOCIALES	"	6 108	119	12 159	118	79 561	125	11 230	101
24	FERMAGES	"	9 519	104	10 539	107	536	77	1 498	91
25	IMPOTS D'EXPLOIT. ET FONCIERS	"	4 262	96	5 088	103	4 437	102	2 457	118
26	FRAIS FINANCIERS	"	6 868	144	7 338	133	15 307	111	1 821	106
27	PRIMES D'ASSURANCES	"	2 848	102	3 082	106	3 406	148	1 829	116
28	AMORTISSEMENT DU MATERIEL	"	11 880	113	13 010	110	8 776	128	3 050	136
29	AUTRES AMORTISSEMENTS	"	4 175	121	4 860	123	37 523	97	4 443	124
30	CHARGES REELLES TOTALES	"	120 087	113	143 275	113	318 904	128	53 058	114
31	CHARGES REELLES TOTALES PAR HECTARE	"	1 781	112	1 907	112	183 278	124	19 872	116
32	VALEUR AJOUTEE BRUTE	"	108 999	100	125 596	104	274 081	113	67 439	129
33	RBE (AVEC REMBOURSEMENT FORFAITAIRE)	"	74 485	95	82 384	99	167 336	108	46 091	146
34	RBE PAR HECTARE	"	1 105	94	1 097	98	96 170	105	17 263	149
35	RESULTAT NET D'EXPLOITATION	"	58 430	91	64 515	96	121 037	110	38 598	150
36	RNE HORS STOCK (REV. AGR. HORS STOCK)	"	55 341	120	60 106	130	121 133	111	37 413	143
37	RESULTAT NET D'EXPLOITATION PAR UTAF	"	30 119	92	34 685	95	71 198	111	21 563	155

RESEAU D'INFORMATION COMPTABLE AGRICOLE
PARTIE 1

ECHANTILLON CONSTANT 1973 ET 1974
CENTRE, REGION PARISIENNE

```

*****
*                                     * 112 *
* ORIENTATION TECHNICO-ECONOMIQUE * HORTICULTURE *
*                                     * TOTAL *
*                                     *       *
*****
* CLASSE DE SUPERFICIE (HA S.A.U.) * - DE 5 HA *
*                                     *       *
*****
*                                     * 1974 * 74/73 *
*                                     *       *
*****
*                                     *
1 NOMBRE D'EXPLOITATIONS          NBRE      24      24
2 SUPERFICIE AGRICOLE UTILISEE (SAU) HA      2,16     100
3   DONT: FERMAGE                    "         0,84     95
4 UNITES-TRAVAILLEURS-ANNUELLES (UTA) NBRE      3,69     119
5   DONT: FAMILIALES (UTAF)          "         1,74     98
6 CAPITAL D'EXPLOITATION            FRS 169 493   115
7 CAPITAL D'EXPLOITATION PAR HECTARE "    78 469   115
8 EMPRUNTS TOTAUX                    "   164 938   104

9 PRODUIT BRUT TOTAL                 " 280 311   123
10  DONT: PRODUIT BRUT VEGETAL        " 270 549   122
11    PRODUIT BRUT ANIMAL              "    128     78
12 PRODUIT BRUT TOTAL PAR HECTARE    " 129 774   123

13 CONSOMMATIONS INTERMEDIAIRES      " 100 941   140
14   DONT: TRAVAUX PAR TIERS           "    1 350    81
15     ENTRETIEN DU MATERIEL           "    5 037   115
16     CARBURANTS ET LUBRIFIANTS       "   10 219   185
17     ALIMENTS DU BETAIL              "    103   127
18     FRAIS SPECIFIQUES D'ELEVAGE     "      -     -
19     SEMENCES ET PLANTS               "   13 144   158
20     ENGRAIS ET AMENDEMENTS          "    6 053   158
21     FRAIS SPECIFIQUES DES CULTURES  "   14 906   142

22 FRAIS D'EXPLOITATION               "  67 605   118
23   DONT: SALAIRES ET CHARGES SOCIALES "  46 242   122
24     FERMAGES                         "    977     86
25     IMPOTS D'EXPLOIT. ET FONCIERS   "   3 530   107
26     FRAIS FINANCIERS                 "    9 126   111
27     PRIMES D'ASSURANCES              "    2 683   136

28 AMORTISSEMENT DU MATERIEL          "    0 151   129
29 AUTRES AMORTISSEMENTS               "   22 361    99

30 CHARGES REELLES TOTALES             "  197 056   126
31 CHARGES REELLES TOTALES PAR HECTARE "    91 231   126

32 VALEUR AJOUTEE BRUTE                "  179 370   115
33 RBE (AVEC REMBOURSEMENT FORFAITAIRE) "  111 765   113
34 RBE PAR HECTARE                     "   51 743   113
35 RESULTAT NET D'EXPLOITATION         "   83 252   117
36 RNE HORS STOCK (REV. AGR. HORS STOCK) "   82 761   116
37 RESULTAT NET D'EXPLOITATION PAR UTA "   47 846   119

```

RESEAU D'INFORMATION COMPTABLE AGRICOLE
PARTIE 1ECHANTILLON CONSTANT 1973 ET 1974
FRANCHE-COMTE, CHAMPAGNE, BOURGOGNE

		111								
		AGRICULTURE GENERALE								
		20 A 50 HA		50 A 100HA		+ DE 100HA		+ DE 50 HA		
		1974	74/73	1974	74/73	1974	74/73	1974	74/73	
1	NOMBRE D'EXPLOITATIONS	NBRE	18	18	21	21	9	9	30	30
2	SUPERFICIE AGRICOLE UTILISEE (SAU)	HA	40,63	99	65,88	102	154,97	101	92,61	101
3	DONT: FERMAGE	"	22,65	96	38,37	100	55,28	100	43,44	100
4	UNITES-TRAVAILLEURS-ANNUELLES (UTA)	NBRE	1,26	103	1,53	97	2,32	106	1,77	100
5	DONT: FAMILIALES (UTAF)	"	1,25	103	1,45	94	1,52	98	1,47	95
6	CAPITAL D'EXPLOITATION	FRS	167 847	122	298 721	123	507 786	118	361 440	120
7	CAPITAL D'EXPLOITATION PAR HECTARE	"	4 131	123	4 534	121	3 277	117	3 903	119
8	EMPRUNTS TOTAUX	"	49 449	111	113 692	117	174 108	108	131 817	113
9	PRODUIT BRUT TOTAL	"	123 765	124	206 953	124	408 848	117	267 522	121
10	DONT: PRODUIT BRUT VEGETAL	"	108 935	127	185 669	128	368 262	120	240 447	124
11	PRGDUIT BRUT ANIMAL	"	13 020	104	18 512	93	34 507	106	23 310	99
12	PRODUIT BRUT TOTAL PAR HECTARE	"	3 046	125	3 141	122	2 638	116	2 889	120
13	CONGMMATIONS INTERMEDIAIRES	"	41 809	123	69 610	117	156 307	121	95 620	119
14	DONT: TRAVAUX PAR TIERS	"	2 380	105	5 153	118	10 516	116	6 762	117
15	ENTRETIEN DU MATERIEL	"	2 680	107	6 395	123	9 362	108	7 285	116
16	CARBURANTS ET LUBRIFIANTS	"	3 351	153	4 152	148	8 033	159	5 316	153
17	ALIMENTS DU BETAIL	"	2 806	100	6 419	115	11 161	137	7 841	123
18	FRAIS SPECIFIQUES D'ELEVAGE	"	779	162	912	137	2 013	91	1 243	110
19	SEMENCES ET PLANTS	"	5 310	125	6 516	113	16 786	107	9 597	110
20	ENGRAIS ET AMENDEMENTS	"	16 909	122	28 094	110	68 411	116	40 190	113
21	FRAIS SPECIFIQUES DES CULTURES	"	4 780	129	8 677	133	22 279	142	12 758	137
22	FRAIS D'EXPLOITATION	"	17 370	110	27 795	119	67 447	122	39 690	121
23	DONT: SALAIRES ET CHARGES SOCIALES	"	215	285	940	128	19 031	133	6 367	132
24	FERMAGES	"	3 716	102	6 443	119	9 186	112	7 266	116
25	IMPOTS D'EXPLOIT. ET FONCIERS	"	5 515	104	7 731	102	18 877	122	11 075	111
26	FRAIS FINANCIERS	"	2 151	105	5 841	159	8 239	122	6 561	143
27	PRIMES D'ASSURANCES	"	2 409	114	2 934	111	4 523	106	3 411	109
28	AMORTISSEMENT DU MATERIEL	"	7 344	107	16 214	122	28 197	126	19 809	124
29	AUTRES AMORTISSEMENTS	"	1 551	110	3 479	94	3 827	115	3 583	100
30	CHARGES REELLES TOTALES	"	68 075	117	117 098	117	255 779	122	158 702	119
31	CHARGES REELLES TOTALES PAR HECTARE	"	1 675	118	1 777	115	1 651	121	1 714	118
32	VALEUR AJOUTEE BRUTE	"	81 956	124	137 343	128	252 541	115	171 902	122
33	RBE (AVEC REMBOURSEMENT FORFAITAIRE)	"	64 586	129	109 548	130	185 094	112	132 212	122
34	RBE PAR HECTARE	"	1 590	130	1 663	127	1 194	111	1 428	121
35	RESULTAT NET D'EXPLOITATION	"	55 690	133	89 855	134	153 069	110	108 819	123
36	RNE HORS STOCK (REV. AGR. HORS STOCK)	"	57 325	149	77 888	122	168 282	167	105 006	140
37	RESULTAT NET D'EXPLOITATION PAR UTAF	"	44 552	129	61 969	143	100 703	112	74 027	129

RESEAU D'INFORMATION COMPTABLE AGRICOLE
PARTIE 1

ECHANTILLON CONSTANT 1973 ET 1974
FRANCHE-COMTE, CHAMPAGNE, BOURGOGNE

		130 TERRES ARABLES ET BOVINS						224 VITICULTURE					
* ORIENTATION TECHNIQUE-ECONOMIQUE													
* CLASSE DE SUPERFICIE (HA S.A.U.)		20 A 50 HA		50 A 100HA		+ DE 50 HA		- DE 5 HA					
		1974		74/73		1974		74/73		1974		74/73	
1	NOMBRE D'EXPLOITATIONS	NBRE	16	16	22	22	29	29	21	21			
2	SUPERFICIE AGRICOLE UTILISEE (SAU)	HA	39,42	105	68,05	103	78,29	102	3,63	102			
3	DONT: FERMAGE	"	25,70	106	50,33	103	56,44	103	1,00	98			
4	UNITES-TRAVAILLEURS-ANNUELLES (UTA)	NBRE	1,55	96	1,78	99	1,96	98	2,64	101			
5	DONT: FAMILIALES (UTAF)	"	1,53	96	1,73	102	1,76	102	1,68	98			
6	CAPITAL D'EXPLOITATION	FRS	176 796	116	291 181	118	376 787	121	522 410	99			
7	CAPITAL D'EXPLOITATION PAR HECTARE	"	4 485	110	4 279	115	4 813	119	143 915	97			
8	EMPRUNTS TOTAUX	"	50 180	121	146 096	132	156 139	124	87 059	94			
9	PRDUIIT BRUT TOTAL	"	114 698	124	174 856	122	227 265	123	220 064	66			
10	DONT: PRODUIT BRUT VEGETAL	"	73 997	143	112 773	132	145 683	132	214 779	68			
11	PRODUIT BRUT ANIMAL	"	38 103	101	57 629	106	75 952	107	-	-			
12	PRODUIT BRUT TOTAL PAR HECTARE	"	2 910	118	2 570	118	2 903	121	60 624	65			
13	CONSOMMATIONS INTERMEDIAIRES	"	42 723	129	66 614	120	88 841	116	44 163	114			
14	DONT: TRAVAUX PAR TIERS	"	1 626	118	3 341	134	3 902	110	6 697	133			
15	ENTRETIEN DU MATERIEL	"	5 139	144	6 726	150	7 449	121	3 178	107			
16	CARBURANTS ET LUBRIFIANTS	"	3 059	149	3 606	143	4 509	153	1 700	119			
17	ALIMENTS DU BETAIL	"	9 405	114	11 375	103	17 216	118	-	-			
18	FRAIS SPECIFIQUES D'ELEVAGE	"	2 040	81	3 371	110	4 779	112	-	-			
19	SEMENCES ET PLANTS	"	2 672	105	4 295	111	6 639	113	1 353	43			
20	ENGRAIS ET AMENDEMENTS	"	12 019	154	22 895	125	30 322	116	3 815	88			
21	FRAIS SPECIFIQUES DES CULTURES	"	3 628	182	6 550	130	8 499	126	7 034	96			
22	FRAIS D'EXPLOITATION	"	16 206	121	29 832	116	39 144	118	50 115	111			
23	DONT: SALAIRES ET CHARGES SOCIALES	"	509	122	1 031	64	3 976	91	23 736	124			
24	FERMAGES	"	4 679	113	7 847	111	10 468	114	10 573	94			
25	IMPOTS D'EXPLOIT. ET FONCIERS	"	3 770	111	6 786	104	6 213	111	4 707	75			
26	FRAIS FINANCIERS	"	3 012	156	6 997	151	8 007	151	4 839	149			
27	PRIMES D'ASSURANCES	"	2 394	109	2 578	118	3 442	113	2 817	129			
28	AMORTISSEMENT DU MATERIEL	"	6 596	105	13 043	112	16 764	110	9 853	127			
29	AUTRES AMORTISSEMENTS	"	1 656	134	4 257	133	5 663	122	10 760	117			
30	CHARGES REELLES TOTALES	"	71 384	123	113 746	119	150 411	117	114 892	114			
31	CHARGES REELLES TOTALES PAR HECTARE	"	1 611	117	1 672	116	1 921	115	31 651	112			
32	VALEUR AJOUTEE BRUTE	"	71 975	122	108 242	122	136 425	126	175 901	60			
33	RBE (AVEC REMBOURSEMENT FORFAITAIRE)	"	53 769	122	78 410	125	99 281	129	125 786	50			
34	RBE PAR HECTARE	"	1 364	116	1 152	121	1 268	126	34 652	49			
35	RESULTAT NET D'EXPLOITATION	"	43 314	126	61 110	128	76 854	135	105 172	45			
36	RNE HORS STOCK (REV. AGR. HORS STOCK)	"	35 183	101	55 647	131	69 125	146	138 836	107			
37	RESULTAT NET D'EXPLOITATION PAR UTAF	"	26 310	131	35 324	125	43 667	132	62 602	46			

RESEAU D'INFORMATION COMPTABLE AGRICOLE
PARTIE 1ECHANTILLON CONSTANT 1973 ET 1974
FRANCHE-COMTE, CHAMPAGNE, BOURGOGNE

		310 BOVINS ET TERRES ARABLES				112 HORTICULTURE SOUS VERRE				
*****		20 A 50 HA		50 A 100HA		+ DE 50 HA		- DE 5 HA		
*****		1974 74/73		1974 74/73		1974 74/73		1974 74/73		

1	NOMBRE D'EXPLOITATIONS	NBRE	40	40	24	24	28	28	12	12
2	SUPERFICIE AGRICOLE UTILISEE (SAU)	HA	39,19	101	71,22	110	81,92	108	0,94	100
3	DONT: FERMAGE	"	19,72	102	37,95	117	39,80	109	0,22	100
4	UNITES-TRAVAILLEURS-ANNUELLES (UTA)	NBRE	1,84	94	2,11	101	2,15	101	2,35	100
5	DONT: FAMILIALES (UTAF)	"	1,78	94	2,01	105	2,03	106	2,11	99
6	CAPITAL D'EXPLOITATION	FRS	187 270	110	313 036	119	342 421	118	63 048	110
7	CAPITAL D'EXPLOITATION PAR HECTARE	"	4 779	109	4 395	108	4 180	109	67 072	110
8	EMPRUNTS TOTAUX	"	65 301	106	92 693	111	107 355	104	20 494	99
9	PRODUIT BRUT TOTAL	"	107 086	118	173 636	128	191 048	128	94 428	121
10	DONT: PRODUIT BRUT VEGETAL	"	36 208	124	82 278	144	88 797	145	91 757	119
11	PRODUIT BRUT ANIMAL	"	66 024	111	86 322	114	96 893	114	-	-
12	PRODUIT BRUT TOTAL PAR HECTARE	"	2 732	117	2 438	116	2 332	119	100 455	121
13	CONSOMMATIONS INTERMEDIAIRES	"	37 367	117	56 878	121	60 999	122	23 416	132
14	DONT: TRAVAUX PAR TIERS	"	2 082	123	2 016	117	2 298	134	17	24
15	ENTRETIEN DU MATERIEL	"	3 515	96	6 400	127	6 559	126	1 818	162
16	CARBURANTS ET LUBRIFIANTS	"	2 341	133	4 009	167	4 294	159	830	126
17	ALIMENTS DU BETAIL	"	9 840	110	10 922	106	11 822	108	-	-
18	FRAIS SPECIFIQUES D'ELEVAGE	"	3 093	108	4 246	128	4 276	119	-	-
19	SEMENCES ET PLANTS	"	1 645	109	3 372	122	3 556	121	1 460	112
20	ENGRAIS ET AMENDEMENTS	"	9 106	129	16 975	119	18 438	119	3 479	123
21	FRAIS SPECIFIQUES DES CULTURES	"	2 399	145	4 743	125	4 986	126	6 639	135
22	FRAIS D'EXPLOITATION	"	17 477	115	26 308	112	29 132	111	10 991	108
23	DONT: SALAIRES ET CHARGES SOCIALES	"	1 071	204	1 774	60	2 166	64	5 538	109
24	FERMAGES	"	3 773	110	7 158	127	8 231	123	295	120
25	IMPOTS D'EXPLOIT. ET FONCIERS	"	3 202	103	5 761	118	6 068	115	1 074	102
26	FRAIS FINANCIERS	"	3 602	117	3 853	109	4 403	111	780	95
27	PRIMES D'ASSURANCES	"	2 518	113	3 370	113	3 556	114	1 224	109
28	AMORTISSEMENT DU MATERIEL	"	8 310	113	13 333	114	14 565	121	3 318	100
29	AUTRES AMORTISSEMENTS	"	2 314	116	5 338	103	5 691	115	1 961	111
30	CHARGES REELLES TOTALES	"	65 469	116	101 858	117	110 387	119	39 686	120
31	CHARGES REELLES TOTALES PAR HECTARE	"	1 671	115	1 430	106	1 347	110	42 219	120
32	VALEUR AJOUTEE BRUTE	"	69 719	118	116 758	132	130 048	131	71 012	117
33	RBE (AVEC REMBOURSEMENT FORFAITAIRE)	"	52 242	119	90 450	139	100 916	138	60 021	119
34	RBE PAR HECTARE	"	1 333	118	1 270	126	1 232	128	63 852	119
35	RESULTAT NET D'EXPLOITATION	"	41 618	120	71 778	149	80 661	143	54 742	121
36	RNE HORS STOCK (REV. AGR. HORS STOCK)	"	34 155	116	49 049	124	55 795	119	55 350	121
37	RESULTAT NET D'EXPLOITATION PAR UTAF	"	23 381	128	35 710	142	39 734	135	25 944	122

RESEAU D'INFORMATION COMPTABLE AGRICOLE
PARTIE 1

ECHANTILLON CONSTANT 1973 ET 1974
FRANCHE-COMTE, CHAMPAGNE, BOURGOGNE

		112		336		336			
* ORIENTATION TECHNICO-ECONOMIQUE		* HORTICULTURE		* BOVINS LAIT		* BOVINS VIANDE			
		* TOTAL							
* CLASSE DE SUPERFICIE (HA S.A.U.)		* - DE 5 HA		* 10 A 20 HA		* 20 A 50 HA			
		* 1974 * 74/73		* 1974 * 74/73		* 1974 * 74/73			
		* * *		* * *		* * *			
1	NOMBRE D'EXPLOITATIONS	NBRE	18	18	14	37	37	12	12
2	SUPERFICIE AGRICOLE UTILISEE (SAU)	HA	1,66	99	15,77	102	35,57	105	37,16
3	DONT: FERMAGE	"	0,93	98	8,08	104	20,05	105	26,62
4	UNITES-TRAVAILLEURS-ANNUELLES (UTA)	NBRE	2,32	97	1,76	97	1,91	97	1,72
5	DONT: FAMILIALES (UTAF)	"	2,13	97	1,76	97	1,89	100	1,42
6	CAPITAL D'EXPLOITATION	FRS	64 823	117	90 929	113	198 634	112	226 846
7	CAPITAL D'EXPLOITATION PAR HECTARE	"	39 050	118	5 766	111	5 584	107	6 105
8	EMPRUNTS TOTAUX	"	29 863	104	16 228	95	68 587	104	91 863
9	PRODUIT BRUT TOTAL	"	89 851	121	50 075	130	108 978	121	106 186
10	DONT: PRODUIT BRUT VEGETAL	"	87 422	120	3 643	450	9 088	157	11 979
11	PRODUIT BRUT ANIMAL	"	-	-	42 602	117	94 949	115	78 289
12	PRODUIT BRUT TOTAL PAR HECTARE	"	54 127	122	3 175	127	3 064	115	2 858
13	CONSOMMATIONS INTERMEDIAIRES	"	21 102	123	13 676	108	37 702	121	46 761
14	DONT: TRAVAUX PAR TIERS	"	36	71	776	151	997	166	1 171
15	ENTRETIEN DU MATERIEL	"	2 008	164	1 298	149	3 867	142	4 428
16	CARBURANTS ET LUBRIFIANTS	"	1 053	119	903	149	1 884	152	3 061
17	ALIMENTS DU BETAIL	"	-	-	5 626	97	15 069	114	21 666
18	FRAIS SPECIFIQUES D'ELEVAGE	"	-	-	1 459	91	4 475	116	4 297
19	SEMENCES ET PLANTS	"	1 759	114	404	130	1 103	124	756
20	ENGRAIS ET AMENDEMENTS	"	3 813	102	1 249	100	5 646	112	5 228
21	FRAIS SPECIFIQUES DES CULTURES	"	5 362	133	399	145	1 424	212	1 818
22	FRAIS D'EXPLOITATION	"	10 633	103	7 378	114	14 684	112	24 900
23	DONT: SALAIRES ET CHARGES SOCIALES	"	4 162	100	15	-	284	29	4 456
24	FERMAGES	"	811	103	1 872	110	4 007	116	8 359
25	IMPOTS D'EXPLOIT. ET FONCIERS	"	1 220	100	1 226	102	1 430	104	2 345
26	FRAIS FINANCIERS	"	923	82	860	108	3 103	119	3 954
27	PRIMES D'ASSURANCES	"	1 422	115	1 656	115	2 842	117	2 490
28	AMORTISSEMENT DU MATERIEL	"	3 660	114	2 846	94	8 301	122	7 494
29	AUTRES AMORTISSEMENTS	"	2 369	106	1 406	101	3 154	112	2 540
30	CHARGES REELLES TOTALES	"	37 764	115	25 308	107	63 841	118	81 696
31	CHARGES REELLES TOTALES PAR HECTARE	"	22 749	116	1 605	105	1 795	112	2 198
32	VALEUR AJOUTEE BRUTE	"	68 749	120	36 399	141	71 276	121	59 425
33	RBE (AVEC REMBOURSEMENT FORFAITAIRE)	"	58 116	124	29 021	150	56 591	124	34 525
34	RBE PAR HECTARE	"	35 010	125	1 840	147	1 591	118	929
35	RESULTAT NET D'EXPLOITATION	"	52 087	126	24 767	166	45 136	125	24 491
36	RNE HORS STOCK (REV. AGR. HORS STOCK)	"	51 721	121	19 976	133	36 609	135	17 148
37	RESULTAT NET D'EXPLOITATION PAR UTAF	"	24 454	130	14 072	171	23 881	125	17 247

RESEAU D'INFORMATION COMPTABLE AGRICOLE
PARTIE 1ECHANTILLON CONSTANT 1973 ET 1974
FRANCHE-COMTE, CHAMPAGNE, BOURGOGNE

		336		336		336				
* ORIENTATION TECHNICO-ECONOMIQUE		BOVINS VIANDE		BOVINS MIXTES		BOVINS TOTAL				
* CLASSE DE SUPERFICIE (HA S.A.U.)		50 A 100HA		+ DE 50 HA		20 A 50 HA		10 A 20 HA		
		1974		74/73		1974		74/73		
1	NOMBRE D'EXPLOITATIONS	NBRE	11	11	13	13	12	12	16	16
2	SUPERFICIE AGRICOLE UTILISEE (SAU)	HA	69,74	102	78,66	101	38,87	102	16,09	102
3	DONT: FERMAGE	"	42,39	93	49,05	95	17,31	99	8,33	104
4	UNITES-TRAVAILLEURS-ANNUELLES (UTA)	NBRE	2,19	93	2,25	93	1,81	91	1,73	97
5	DONT: FAMILIALES (UTAF)	"	1,65	96	1,52	96	1,81	91	1,73	97
6	CAPITAL D'EXPLOITATION	FRS	325 118	100	368 209	105	172 818	107	88 563	112
7	CAPITAL D'EXPLOITATION PAR HECTARE	"	4 662	98	4 681	104	4 446	105	5 504	110
8	EMPRUNTS TOTAUX	"	130 726	116	142 043	122	67 842	168	15 176	92
9	PRODUIT BRUT TOTAL	"	132 677	127	149 680	120	69 363	120	48 486	131
10	DONT: PRODUIT BRUT VEGETAL	"	28 033	274	29 251	255	8 159	162	3 628	526
11	PRODUIT BRUT ANIMAL	"	97 857	109	114 567	106	77 669	117	41 327	119
12	PRODUIT BRUT TOTAL PAR HECTARE	"	1 902	125	1 903	119	2 299	118	3 013	128
13	CONSOMMATIONS INTERMEDIAIRES	"	39 428	120	44 595	115	24 550	108	13 056	108
14	DONT: TRAVAUX PAR TIERS	"	855	126	1 016	99	1 098	144	679	137
15	ENTRETIEN DU MATERIEL	"	5 737	122	6 113	118	3 071	112	1 264	141
16	CARBURANTS ET LUBRIFIANTS	"	4 263	135	4 411	142	1 842	166	1 051	148
17	ALIMENTS DU BETAIL	"	6 486	142	8 581	122	6 326	87	5 017	96
18	FRAIS SPECIFIQUES D'ELEVAGE	"	6 543	127	7 007	119	3 870	118	1 641	100
19	SEMENCES ET PLANTS	"	1 344	115	1 394	98	1 002	109	375	119
20	ENGRAIS ET AMENDEMENTS	"	7 421	100	8 827	101	3 342	84	1 200	103
21	FRAIS SPECIFIQUES DES CULTURES	"	2 104	162	2 352	154	1 125	145	371	148
22	FRAIS D'EXPLOITATION	"	38 700	106	43 132	107	15 058	117	7 989	109
23	DONT: SALAIRES ET CHARGES SOCIALES	"	8 593	109	10 169	114	171	116	14	-
24	FERMAGES	"	12 201	90	14 239	92	3 303	114	2 328	102
25	IMPOTS D'EXPLOIT. ET FONCIERS	"	3 164	90	3 414	96	2 745	117	1 208	104
26	FRAIS FINANCIERS	"	7 114	148	6 785	143	2 401	118	911	113
27	PRIMES D'ASSURANCES	"	3 051	105	3 358	111	2 784	111	1 692	111
28	AMORTISSEMENT DU MATERIEL	"	8 608	103	9 808	111	6 586	96	2 843	94
29	AUTRES AMORTISSEMENTS	"	3 571	117	3 553	123	2 294	109	1 239	102
30	CHARGES REELLES TOTALES	"	90 306	112	101 088	111	48 487	109	25 127	106
31	CHARGES REELLES TOTALES PAR HECTARE	"	1 295	110	1 285	110	1 247	107	1 562	104
32	VALEUR AJOUTEE BRUTE	"	93 249	130	105 086	123	64 813	125	35 429	143
33	RBE (AVEC REMBOURSEMENT FORFAITAIRE)	"	54 549	155	61 954	137	49 755	128	27 440	157
34	RBE PAR HECTARE	"	782	152	788	136	1 280	125	1 705	154
35	RESULTAT NET D'EXPLOITATION	"	42 370	178	48 593	144	40 876	137	23 359	176
36	RNE HORS STOCK (REV. AGR. HORS STOCK)	"	39 310	291	45 773	313	36 093	149	18 531	138
37	RESULTAT NET D'EXPLOITATION PAR UTAF	"	25 679	185	31 969	150	22 583	151	13 502	181

RESEAU D'INFORMATION COMPTABLE AGRICOLE
PARTIE 1

ECHANTILLON CONSTANT 1973 ET 1974
FRANCHE-COMTE, CHAMPAGNE, BOURGOGNE

		336						
* ORIENTATION TECHNICO-ECONOMIQUE		BOVINS TOTAL						
* CLASSE DE SUPERFICIE (HA S.A.U.)		20 A 50 HA		50 A 100HA		+ DE 50 HA		
		1974	74/73	1974	74/73	1974	74/73	
1	NOMBRE D'EXPLOITATIONS	NBRE	61	61	24	24	28	28
2	SUPERFICIE AGRICOLE UTILISEE (SAU)	HA	36,54	103	67,97	101	76,78	102
3	DONT: FERMAGE	"	20,80	103	33,62	94	40,84	98
4	UNITES-TRAVAILLEURS-ANNUELLES (UTA)	NBRE	1,85	96	2,28	96	2,38	97
5	DONT: FAMILIALES (UTAF)	"	1,78	97	2,02	100	1,99	101
6	CAPITAL D'EXPLOITATION	FRS	199 106	110	327 169	106	362 159	109
7	CAPITAL D'EXPLOITATION PAR HECTARE	"	5 449	107	4 813	105	4 717	107
8	EMPRUNTS TOTAUX	"	73 020	112	146 214	114	154 273	116
9	PRODUIT BRUT TOTAL	"	104 570	122	151 008	120	171 685	123
10	DONT: PRODUIT BRUT VEGETAL	"	9 474	181	30 383	173	34 707	171
11	PRODUIT BRUT ANIMAL	"	88 272	115	114 999	109	131 468	113
12	PRODUIT BRUT TOTAL PAR HECTARE	"	2 662	118	2 222	119	2 236	121
13	CONSOMMATIONS INTERMEDIAIRES	"	36 697	123	49 073	121	53 714	123
14	DONT: TRAVAUX PAR TIERS	"	1 051	149	1 450	100	1 378	92
15	ENTRETIEN DU MATERIEL	"	3 821	137	6 123	133	6 932	140
16	CARBURANTS ET LUBRIFIANTS	"	2 107	152	3 912	136	4 156	140
17	ALIMENTS DU BETAIL	"	14 647	118	12 262	125	13 798	126
18	FRAIS SPECIFIQUES D'ELEVAGE	"	4 321	117	5 928	115	6 456	115
19	SEMENCES ET PLANTS	"	1 015	121	1 958	111	1 988	110
20	ENGRAIS ET AMENDEMENTS	"	5 111	113	10 108	116	11 468	120
21	FRAIS SPECIFIQUES DES CULTURES	"	1 442	185	2 927	157	3 040	157
22	FRAIS D'EXPLOITATION	"	16 768	112	32 728	111	36 581	112
23	DONT: SALAIRES ET CHARGES SOCIALES	"	1 082	87	4 127	97	5 362	108
24	FERMAGES	"	4 724	107	9 120	98	10 859	99
25	IMPOTS D'EXPLOIT. ET FONCIERS	"	1 869	113	3 405	99	3 622	103
26	FRAIS FINANCIERS	"	3 132	117	7 902	137	7 770	132
27	PRIMES D'ASSURANCES	"	2 761	110	3 276	118	3 550	123
28	AMORTISSEMENT DU MATERIEL	"	7 805	116	11 432	118	12 593	123
29	AUTRES AMORTISSEMENTS	"	2 864	117	4 312	121	4 281	122
30	CHARGES REELLES TOTALES	"	64 333	119	97 544	117	107 166	119
31	CHARGES REELLES TOTALES PAR HECTARE	"	1 761	116	1 435	116	1 396	117
32	VALEUR AJOUTEE BRUTE	"	67 673	122	101 935	119	117 971	123
33	R8E (AVEC REMBOURSEMENT FORFAITAIRE)	"	50 905	126	69 207	124	81 390	128
34	R8E PAR HECTARE	"	1 393	122	1 016	123	1 060	125
35	RESULTAT NET D'EXPLOITATION	"	40 237	129	53 464	125	64 517	130
36	RNE HORS STOCK (REV. AGR. HORS STOCK)	"	32 679	134	45 374	162	52 254	170
37	RESULTAT NET D'EXPLOITATION PAR UTAF	"	22 605	133	26 467	125	32 421	129

RESEAU D'INFORMATION COMPTABLE AGRICOLE
PARTIE 1ECHANTILLON CONSTANT 1973 ET 1974
LORRAINE, ALSACE

		224		310		336				
* ORIENTATION TECHNICO-ECONOMIQUE		* VITICULTURE		* BOVINS ET TERRES ARABLES		* BOVINS LAIT				
* CLASSE DE SUPERFICIE (HA S.A.U.)		* -- DE 5 HA		* 20 A 50 HA		* + DE 50 HA		* 20 A 50 HA		
		* 1974 * 74/73		* 1974 * 74/73		* 1974 * 74/73		* 1974 * 74/73		
1	NOMBRE D'EXPLOITATIONS	NBRE	22	22	15	15	13	13	22	22
2	SUPERFICIE AGRICOLE UTILISEE (SAU)	HA	4,05	101	35,80	100	92,75	101	38,85	106
3	DONT: FERMAGE	"	0,30	88	16,12	101	53,01	100	16,30	107
4	UNITES-TRAVAILLEURS-ANNUELLES (UTA)	NBRE	2,04	102	1,84	94	2,24	95	1,90	100
5	DONT: FAMILIALES (UTAF)	"	1,65	101	1,75	95	1,66	87	1,81	98
6	CAPITAL D'EXPLOITATION	FRS	203 573	97	189 963	116	399 968	119	206 594	115
7	CAPITAL D'EXPLOITATION PAR HECTARE	"	50 265	96	5 306	116	4 312	118	5 318	108
8	EMPRUNTS TOTAUX	"	64 108	111	38 573	144	188 604	136	64 071	132
9	PRODUIT BRUT TOTAL	"	117 463	76	102 636	115	223 649	118	105 550	110
10	DONT: PRODUIT BRUT VEGETAL	"	116 310	76	39 074	129	99 335	120	17 908	159
11	PRODUIT BRUT ANIMAL	"	-12	-	59 374	104	114 724	111	82 303	98
12	PRODUIT BRUT TOTAL PAR HECTARE	"	29 003	75	2 867	115	2 411	117	2 717	104
13	CONSOMMATIONS INTERMEDIAIRES	"	37 436	141	32 179	126	80 417	132	37 922	133
14	DONT: TRAVAUX PAR TIERS	"	672	91	815	112	1 381	114	716	253
15	ENTRETIEN DU MATERIEL	"	2 781	124	3 624	108	8 538	141	3 913	115
16	CARBURANTS ET LUBRIFIANTS	"	1 317	97	1 730	134	5 173	191	2 154	183
17	ALIMENTS DU BETAIL	"	27	52	8 157	121	18 366	132	13 636	131
18	FRAIS SPECIFIQUES D'ELEVAGE	"	-	-	2 386	99	4 648	158	3 204	113
19	SEMENCES ET PLANTS	"	2 540	199	1 659	193	5 547	198	1 032	147
20	ENGRAIS ET AMENDEMENTS	"	1 808	103	7 234	134	19 890	96	6 954	155
21	FRAIS SPECIFIQUES DES CULTURES	"	7 632	113	2 555	133	7 717	185	2 055	200
22	FRAIS D'EXPLOITATION	"	26 231	120	15 278	114	42 259	142	14 704	125
23	DONT: SALAIRES ET CHARGES SOCIALES	"	6 123	101	1 515	90	11 012	205	1 444	208
24	FERMAGES	"	397	50	2 828	126	6 994	111	3 266	113
25	IMPOTS D'EXPLOIT. ET FONCIERS	"	12 047	156	2 375	79	5 614	114	2 076	109
26	FRAIS FINANCIERS	"	2 226	102	2 328	155	9 490	163	2 239	124
27	PRIMES D'ASSURANCES	"	2 031	104	2 692	122	3 499	119	3 771	133
28	AMORTISSEMENT DU MATERIEL	"	8 016	105	9 330	117	18 445	106	8 076	121
29	AUTRES AMORTISSEMENTS	"	5 712	116	1 669	106	6 556	146	2 999	122
30	CHARGES REELLES TOTALES	"	77 393	127	58 457	120	147 677	131	63 701	129
31	CHARGES REELLES TOTALES PAR HECTARE	"	19 109	126	1 633	120	1 592	130	1 640	122
32	VALEUR AJOUTEE BRUTE	"	80 028	63	70 457	111	143 233	111	67 628	100
33	RBE (AVEC REMBOURSEMENT FORFAITAIRE)	"	53 797	51	55 179	110	100 974	102	52 924	95
34	RBE PAR HECTARE	"	13 283	50	1 541	110	1 089	101	1 362	90
35	RESULTAT NET D'EXPLOITATION	"	40 070	43	44 180	109	75 973	98	41 849	90
36	RNE HORS STOCK (REV. AGR. HORS STOCK)	"	43 062	60	41 820	116	58 451	112	38 482	120
37	RESULTAT NET D'EXPLOITATION PAR UTAF	"	24 285	43	25 246	115	45 767	113	23 121	92

RESEAU D'INFORMATION COMPTABLE AGRICOLE
PARTIE 1

ECHANTILLON CONSTANT 1973 ET 1974
LORRAINE, ALSACE

		336		336		336				
* ORIENTATION TECHNICO-ECONOMIQUE		BOVINS LAIT		BOVINS MIXTES		BOVINS TOTAL				
* CLASSE DE SUPERFICIE (HA S.A.U.)		+ DE 50 HA		50 A 100HA		+ DE 50 HA		20 A 50 HA		
		1974		74/73		1974		74/73		
		*		*		*		*		
1	NOMBRE D'EXPLOITATIONS	NBRE	9	9	16	16	18	18	30	30
2	SUPERFICIE AGRICOLE UTILISEE (SAU)	HA	84,59	100	77,39	101	82,54	101	38,41	104
3	DONT: FERMAGE	"	34,53	101	26,72	100	32,01	101	14,66	109
4	UNITES-TRAVAILLEURS-ANNUELLES (UTA)	NBRE	2,39	102	2,20	96	2,31	98	1,86	100
5	DONT: FAMILIALES (UTAF)	"	1,84	95	1,97	101	2,01	100	1,77	99
6	CAPITAL D'EXPLOITATION	FRS	531 755	119	366 961	113	376 127	109	208 007	117
7	CAPITAL D'EXPLOITATION PAR HECTARE	"	3 922	119	4 742	112	4 557	108	5 415	112
8	EMPRUNTS TOTAUX	"	163 616	99	138 636	109	150 887	107	67 378	127
9	PRODUIT BRUT TOTAL	"	186 008	129	181 895	116	186 375	113	101 251	113
10	DONT: PRODUIT BRUT VEGETAL	"	31 433	201	40 086	124	38 413	125	16 354	159
11	PRODUIT BRUT ANIMAL	"	151 496	118	134 281	110	140 221	107	79 301	101
12	PRODUIT BRUT TOTAL PAR HECTARE	"	2 223	129	2 350	115	2 256	112	2 636	109
13	CONSOMMATIONS INTERMEDIAIRES	"	51 513	125	62 505	127	62 468	127	35 869	131
14	DONT: TRAVAUX PAR TIERS	"	861	73	937	200	1 037	249	696	219
15	ENTRETIEN DU MATERIEL	"	5 346	108	5 896	109	6 509	102	4 381	123
16	CARBURANTS ET LUBRIFIANTS	"	3 747	206	3 667	200	3 929	210	2 108	181
17	ALIMENTS DU BETAIL	"	13 624	102	16 002	113	14 719	113	12 161	129
18	FRAIS SPECIFIQUES D'ELEVAGE	"	5 402	114	5 376	136	5 441	139	3 117	121
19	SEMENCES ET PLANTS	"	3 368	215	2 933	139	2 981	142	1 026	148
20	ENGRAIS ET AMENDEMENTS	"	5 214	139	15 913	142	16 046	143	6 232	143
21	FRAIS SPECIFIQUES DES CULTURES	"	3 199	227	3 126	123	3 033	121	1 890	170
22	FRAIS D'EXPLOITATION	"	32 654	126	25 668	114	29 169	119	15 103	126
23	DONT: SALAIRES ET CHARGES SOCIALES	"	9 208	164	4 473	119	5 100	119	1 902	180
24	FERMAGES	"	7 057	120	3 512	95	4 602	109	2 975	109
25	IMPOTS D'EXPLOIT. ET FONCIERS	"	3 283	90	2 091	68	2 677	89	2 109	117
26	FRAIS FINANCIERS	"	5 610	111	7 979	141	6 933	145	2 426	118
27	PRIMES D'ASSURANCES	"	4 423	152	3 513	115	3 761	108	3 576	133
28	AMORTISSEMENT DU MATERIEL	"	6 190	102	15 867	110	15 751	108	8 251	121
29	AUTRES AMORTISSEMENTS	"	4 744	140	5 204	97	5 312	106	3 468	133
30	CHARGES REELLES TOTALES	"	97 100	124	109 243	119	112 700	121	62 691	129
31	CHARGES REELLES TOTALES PAR HECTARE	"	1 148	124	1 412	118	1 365	120	1 632	124
32	VALEUR AJOUTEE BRUTE	"	136 495	131	119 390	111	123 907	107	65 382	105
33	RBE (AVEC REMBOURSEMENT FORFAITAIRE)	"	103 842	132	93 722	110	94 738	104	50 279	99
34	RBE PAR HECTARE	"	1 228	132	1 211	109	1 148	103	1 309	95
35	RESULTAT NET D'EXPLOITATION	"	90 908	136	72 651	111	73 675	103	38 560	94
36	RNE HORS STOCK (REV. AGR. HORS STOCK)	"	66 910	132	56 394	126	60 345	130	32 967	119
37	RESULTAT NET D'EXPLOITATION PAR UTAF	"	49 407	143	36 879	110	36 654	103	21 785	95

RESEAU D'INFORMATION COMPTABLE AGRICOLE
PARTIE 1

ECHANTILLON CONSTANT 1973 ET 1974
LORRAINE, ALSACE

		336				
* ORIENTATION TECHNICO-ECONOMIQUE		BOVINS TOTAL				

* CLASSE DE SUPERFICIE (HA S.A.U.)		50 A 100HA		+ DE 50 HA		

		1974	74/73	1974	74/73	

		*	*	*	*	
1	NOMBRE D'EXPLOITATIONS	NBRE	25	25	30	30
2	SUPERFICIE AGRICOLE UTILISEE (SAU)	HA	75,10	101	86,21	101
3	DONT: FERMAGE	"	26,35	103	30,95	102
4	UNITES-TRAVAILLEURS-ANNUELLES (UTA)	NBRE	2,19	96	2,32	100
5	DONT: FAMILIALES (UTAF)	"	1,93	99	1,93	99
6	CAPITAL D'EXPLOITATION	FRS	334 458	113	364 167	111
7	CAPITAL D'EXPLOITATION PAR HECTARE	"	4 454	112	4 224	110
8	EMPRUNTS TOTAUX	"	121 967	107	149 393	103
9	PRODUIT BRUT TOTAL	"	176 298	120	187 217	120
10	DONT: PRODUIT BRUT VEGETAL	"	36 159	137	38 306	146
11	PRODUIT BRUT ANIMAL	"	132 541	112	141 507	111
12	PRODUIT BRUT TOTAL PAR HECTARE	"	2 346	119	2 172	119
13	CONSOMMATIONS INTERMEDIARES	"	59 480	131	57 693	127
14	DONT: TRAVAUX PAR TIERS	"	868	150	902	149
15	ENTRETIEN DU MATERIEL	"	5 827	109	5 912	101
16	CARBURANTS ET LUBRIFIANTS	"	3 860	207	3 920	211
17	ALIMENTS DU BETAIL	"	15 098	116	13 299	109
18	FRAIS SPECIFIQUES D'ELEVAGE	"	5 894	145	5 661	133
19	SEMENCES ET PLANTS	"	2 913	168	2 976	166
20	ENGRAIS ET AMENDEMENTS	"	13 951	141	14 117	146
21	FRAIS SPECIFIQUES DES CULTURES	"	3 308	166	2 962	148
22	FRAIS D'EXPLOITATION	"	25 761	119	30 063	120
23	DONT: SALAIRES ET CHARGES SOCIALES	"	5 171	128	6 752	138
24	FERMAGES	"	4 004	111	5 055	113
25	IMPOTS D'EXPLOIT. ET FONCIERS	"	2 485	83	2 957	92
26	FRAIS FINANCIERS	"	6 783	135	7 468	127
27	PRIMES D'ASSURANCES	"	3 510	120	3 785	110
28	AMORTISSEMENT DU MATERIEL	"	13 355	107	13 652	105
29	AUTRES AMORTISSEMENTS	"	4 935	111	4 988	112
30	CHARGES REELLES TOTALES	"	103 532	123	106 396	121
31	CHARGES REELLES TOTALES PAR HECTARE	"	1 379	122	1 234	120
32	VALEUR AJOUTEE BRUTE	"	116 818	115	129 524	117
33	R0E (AVEC REMBOURSEMENT FORFAITAIRE)	"	91 057	114	99 462	116
34	R0E PAR HECTARE	"	1 212	113	1 154	115
35	RESULTAT NET D'EXPLOITATION	"	72 766	115	80 621	118
36	RNE HORS STOCK (REV. AGR. HORS STOCK)	"	58 012	123	65 374	137
37	RESULTAT NET D'EXPLOITATION PAR UTAF	"	37 703	116	41 676	119

* OKIANTATION TECHNICO-ECONOMIQUE										
* 310 BOVINS ET TERRES ARABLES										

* CLASSE DE SUPERFICIE (HA S.A.U.)										
* 10 A 20 HA * 20 A 50 HA * 50 A 100HA * + DE 50 HA										

* 1974 * 74/73 * 1974 * 74/73 * 1974 * 74/73 * 1974 * 74/73										

* * * * *										
1	NOMBRE D'EXPLOITATIONS	NBRE	12	12	14	14	10	10	13	13
2	SUPERFICIE AGRICOLE UTILISEE (SAU)	HA	15,93	107	34,50	100	67,28	101	77,87	101
3	DONT: FERMAGE	"	5,61	79	16,16	100	27,10	101	36,09	100
4	UNITES-TRAVAILLEURS-ANNUELLES (UTA)	NBRE	1,51	97	2,22	102	2,59	94	2,74	92
5	DONT: FAMILIALES (UTAF)	"	1,47	97	2,12	102	2,24	98	2,12	98
6	CAPITAL D'EXPLOITATION	FRS	72 873	111	142 819	107	295 831	102	346 426	103
7	CAPITAL D'EXPLOITATION PAR HECTARE	"	4 575	104	4 134	107	4 397	101	4 449	102
8	EMPRUNTS TOTAUX	"	23 544	103	38 780	93	105 941	86	120 845	89
9	PRODUIT BRUT TOTAL	"	41 223	121	78 830	113	125 039	108	165 106	108
10	DONT: PRODUIT BRUT VEGETAL	"	15 844	124	20 120	100	50 085	121	58 106	117
11	PRODUIT BRUT ANIMAL	"	23 603	119	56 800	118	70 335	101	100 432	102
12	PRODUIT BRUT TOTAL PAR HECTARE	"	2 568	113	2 285	113	1 858	107	2 120	107
13	CONSOUMMATIONS INTERMEDIAIRES	"	11 299	125	23 772	112	37 641	112	56 117	119
14	DONT: TRAVAUX PAR TIERS	"	1 135	129	1 251	106	1 380	119	2 919	203
15	ENTRETIEN DU MATERIEL	"	1 272	106	3 700	109	4 897	114	6 625	127
16	CARBURANTS ET LUBRIFIANTS	"	1 155	148	2 395	134	4 157	158	4 786	152
17	ALIMENTS DU BETAIL	"	1 731	141	4 937	103	6 580	114	13 998	119
18	FRAIS SPECIFIQUES D'ELEVAGE	"	1 163	140	2 073	103	3 373	117	5 492	135
19	SEMENCES ET PLANTS	"	864	115	1 093	160	1 063	116	2 481	132
20	ENGRAIS ET AMENDEMENTS	"	1 881	113	4 639	116	9 033	97	11 447	100
21	FRAIS SPECIFIQUES DES CULTURES	"	1 026	153	1 675	127	3 104	124	3 721	108
22	FRAIS D'EXPLOITATION	"	7 060	115	12 332	107	28 966	93	38 935	98
23	DONT: SALAIRES ET CHARGES SOCIALES	"	298	51	1 018	96	5 739	60	10 738	77
24	FERMAGES	"	1 075	90	2 809	103	4 739	92	6 495	100
25	IMPOTS D'EXPLOIT. ET FONCIERS	"	1 669	107	2 463	97	5 176	109	5 898	102
26	FRAIS FINANCIERS	"	1 383	291	1 986	140	5 758	105	7 238	123
27	PRIMES D'ASSURANCES	"	1 149	111	1 679	97	3 042	119	3 706	107
28	AMORTISSEMENT DU MATERIEL	"	2 539	104	4 472	112	7 617	111	8 643	116
29	AUTRES AMORTISSEMENTS	"	817	117	1 765	136	3 214	142	5 136	122
30	CHARGES REELLES TOTALES	"	21 715	119	42 341	111	77 438	105	108 831	111
31	CHARGES REELLES TOTALES PAR HECTARE	"	1 353	111	1 227	111	1 151	104	1 398	110
32	VALEUR AJOUTEE BRUTE	"	29 924	119	55 058	113	87 397	106	108 989	103
33	R3E (AVEC REMBOURSEMENT FORFAITAIRE)	"	22 864	121	42 727	115	58 431	114	70 054	105
34	RBE PAR HECTARE	"	1 435	113	1 238	115	868	113	900	104
35	RESULTAT NET D'EXPLOITATION	"	19 507	123	36 490	114	47 601	113	56 275	103
36	RNE HORS STOCK (REV. AGR. HORS STOCK)	"	14 606	108	29 417	120	44 709	95	52 345	111
37	RESULTAT NET D'EXPLOITATION PAR UTAF	"	13 276	127	17 212	112	21 250	115	26 545	105

RESEAU D'INFORMATION COMPTABLE AGRICOLE
PARTIE 1ECHANTILLON CONSTANT 1973 ET 1974
LIMOUSIN, AUVERGNE

* ORIENTATION TECHNICO-ECONOMIQUE * 336 BOVINS LAIT * 336 BOVINS VIANDE *										

* CLASSE DE SUPERFICIE (HA S.A.U.) * 10 A 20 HA * 20 A 50 HA * + DE 50 HA * 10 A 20 HA *										

* 1974 * 74/73 * 1974 * 74/73 * 1974 * 74/73 * 1974 * 74/73 *										

1	NOMBRE D'EXPLOITATIONS	NBRE	32	32	30	30	9	9	12	12
2	SUPERFICIE AGRICOLE UTILISEE (SAU)	HA	16,31	102	30,36	102	72,74	96	16,66	100
3	DONT: FERMAGE	"	5,52	104	14,76	106	34,29	92	5,79	103
4	UNITES-TRAVAILLEURS-ANNUELLES (UTA)	NBRE	1,63	98	1,96	100	2,47	102	1,64	104
5	DONT: FAMILIALES (UTAF)	"	1,59	98	1,86	100	2,11	109	1,64	104
6	CAPITAL D'EXPLOITATION	FRS	86 783	110	155 532	115	295 596	115	116 079	107
7	CAPITAL D'EXPLOITATION PAR HECTARE	"	5 321	108	5 123	113	4 064	120	6 968	107
8	EMPRUNTS TOTAUX	"	18 116	108	50 234	115	142 173	106	13 247	107
9	PRODUIT BRUT TOTAL	"	43 466	111	75 021	120	138 394	123	42 405	129
10	DONT: PRODUIT BRUT VEGETAL	"	3 664	132	7 071	230	33 954	147	6 300	145
11	PRODUIT BRUT ANIMAL	"	38 252	108	66 143	114	102 040	117	32 764	120
12	PRODUIT BRUT TOTAL PAR HECTARE	"	2 665	109	2 471	118	1 903	128	2 545	129
13	CONSOMMATIONS INTERMEDIAIRES	"	12 111	112	21 240	118	50 793	139	11 920	133
14	DONT: TRAVAUX PAR TIERS	"	540	98	638	130	2 150	143	443	76
15	ENTRETIEN DU MATERIEL	"	1 666	126	2 360	110	5 075	106	1 417	128
16	CARBURANTS ET LUBRIFIANTS	"	1 153	154	1 808	170	4 075	172	1 061	137
17	ALIMENTS DU BETAIL	"	3 956	89	8 847	112	15 533	118	2 141	128
18	FRAIS SPECIFIQUES D'ELEVAGE	"	1 126	110	1 988	104	5 034	161	2 393	183
19	SEMENCES ET PLANTS	"	316	141	473	109	2 045	169	426	127
20	ENGRAIS ET AMENDEMENTS	"	1 288	127	1 740	113	9 641	158	2 166	133
21	FRAIS SPECIFIQUES DES CULTURES	"	515	236	605	163	2 831	145	732	171
22	FRAIS D'EXPLOITATION	"	5 697	113	10 771	109	22 926	106	5 623	110
23	DONT: SALAIRES ET CHARGES SOCIALES	"	679	106	1 276	116	3 780	85	19	27
24	FERMAGES	"	980	117	2 583	109	5 247	110	1 096	106
25	IMPOTS D'EXPLOIT. ET FONCIERS	"	1 375	105	1 961	99	3 318	111	1 293	118
26	FRAIS FINANCIERS	"	615	140	1 505	105	5 517	110	566	99
27	PRIMES D'ASSURANCES	"	1 162	109	1 524	124	1 997	111	1 631	115
28	AMORTISSEMENT DU MATERIEL	"	2 733	116	4 322	112	9 009	127	2 455	104
29	AUTRES AMORTISSEMENTS	"	973	133	2 392	131	3 800	118	847	95
30	CHARGES REELLES TOTALES	"	21 714	113	38 725	115	86 531	126	20 845	120
31	CHARGES REELLES TOTALES PAR HECTARE	"	1 331	111	1 276	113	1 190	131	1 251	120
32	VALEUR AJOUTEE BRUTE	"	31 356	110	53 781	121	87 600	116	30 485	127
33	RBE (AVEC REMBOURSEMENT FORFAITAIRE)	"	25 458	110	43 010	125	64 672	120	24 863	132
34	RBE PAR HECTARE	"	1 561	108	1 417	123	889	125	1 492	132
35	RESULTAT NET D'EXPLOITATION	"	21 752	108	36 297	126	51 863	120	21 561	138
36	RNE HORS STOCK (REV. AGR. HORS STOCK)	"	20 666	115	30 297	140	44 019	127	20 176	122
37	RESULTAT NET D'EXPLOITATION PAR UTAF	"	13 681	110	19 515	126	24 580	110	13 147	133

RESEAU D'INFORMATION COMPTABLE AGRICOLE
PARTIE 1

ECHANTILLON CONSTANT 1973 ET 1974
LIMOUSIN, AUVERGNE

		336				336				
		BCVINS VIANDE				BOVINS TOTAL				
		20 A 50 HA		50 A 100HA		+ DE 50 HA		10 A 20 HA		
		1974	74/73	1974	74/73	1974	74/73	1974	74/73	
1	NOMBRE D'EXPLOITATIONS	NBRE	37	37	31	31	36	36	44	44
2	SUPERFICIE AGRICOLE UTILISEE (SAU)	HA	35,98	102	72,26	101	79,52	101	16,41	101
3	DONT: FERMAGE	"	15,20	99	29,62	92	33,99	94	5,59	104
4	UNITES-TRAVAILLEURS-ANNUELLES (UTA)	NBRE	2,04	101	2,23	98	2,34	98	1,63	100
5	DONT: FAMILIALES (UTAF)	"	1,94	100	1,75	100	1,72	100	1,60	99
6	CAPITAL D'EXPLOITATION	FRS	217 380	105	350 272	108	388 806	108	94 773	109
7	CAPITAL D'EXPLOITATION PAR HECTARE	"	6 042	103	4 846	107	4 889	107	5 775	108
8	EMPRUNTS TOTAUX	"	40 685	130	97 433	121	105 930	124	16 790	108
9	PRODUIT BRUT TOTAL	"	76 109	113	109 694	102	127 482	110	43 177	115
10	DONT: PRODUIT BRUT VEGETAL	"	5 885	146	14 498	91	16 581	105	4 383	137
11	PRODUIT BRUT ANIMAL	"	65 293	109	89 494	102	105 225	109	36 755	111
12	PRODUIT BRUT TOTAL PAR HECTARE	"	2 115	111	1 520	101	1 603	109	2 631	114
13	CONSOMMATIONS INTERMEDIAIRES	"	22 112	118	30 580	120	36 530	127	12 059	117
14	DONT: TRAVAUX PAR TIERS	"	775	102	1 234	104	1 298	104	513	92
15	ENTRETIEN DU MATERIEL	"	3 158	108	4 548	137	5 677	152	1 599	127
16	CARBURANTS ET LUBRIFIANTS	"	2 133	174	2 928	153	3 257	148	1 128	150
17	ALIMENTS DU BETAIL	"	4 778	101	4 146	110	5 204	126	3 462	94
18	FRAIS SPECIFIQUES D'ELEVAGE	"	3 040	131	3 704	112	4 691	119	1 472	134
19	SEMENCES ET PLANTS	"	800	151	1 382	136	1 494	135	346	136
20	ENGRAIS ET AMENDEMENTS	"	4 550	118	7 614	119	9 115	126	1 527	129
21	FRAIS SPECIFIQUES DES CULTURES	"	662	177	2 051	145	2 358	160	575	209
22	FRAIS D'EXPLOITATION	"	12 869	117	28 536	108	34 407	110	5 822	112
23	DONT: SALAIRES ET CHARGES SOCIALES	"	1 194	116	9 000	115	12 403	117	499	103
24	FERMAGES	"	2 672	106	5 731	94	6 861	95	1 012	114
25	IMPOTS D'EXPLOIT. ET FONCIERS	"	2 533	116	3 579	109	3 679	110	1 353	108
26	FRAIS FINANCIERS	"	1 424	139	3 332	111	3 690	111	602	127
27	PRIMES D'ASSURANCES	"	2 606	119	2 963	115	3 243	115	1 290	111
28	AMORTISSEMENT DU MATERIEL	"	4 413	111	7 654	122	8 460	121	2 657	113
29	AUTRES AMORTISSEMENTS	"	2 379	131	2 714	99	3 241	101	938	121
30	CHARGES REELLES TOTALES	"	41 773	118	69 684	114	82 638	118	21 477	115
31	CHARGES REELLES TOTALES PAR HECTARE	"	1 161	116	964	113	1 039	117	1 309	114
32	VALEUR AJOUTEE BRUTE	"	53 996	111	79 314	97	90 953	104	31 118	114
33	R6E (AVEC REMBOURSEMENT FORFAITAIRE)	"	41 126	109	50 779	91	56 545	101	25 296	115
34	R6E PAR HECTARE	"	1 143	107	703	90	711	100	1 541	114
35	RESULTAT NET D'EXPLOITATION	"	34 336	108	40 210	87	44 844	98	21 700	115
36	RNE HORS STOCK (REV. AGR. HORS STOCK)	"	28 092	107	34 239	113	37 241	120	20 532	117
37	RESULTAT NET D'EXPLOITATION PAR UTAF	"	17 699	108	22 977	87	26 072	98	13 563	116

RESEAU D'INFORMATION COMPTABLE AGRICOLE
PARTIE 1ECHANTILLON CONSTANT 1973 ET 1974
LIMOUSIN, AUVERGNE

		336						
		BOVINS TOTAL						
		20 A 50 HA		50 A 100HA		+ DE 50 HA		
		1974	74/73	1974	74/73	1974	74/73	
1	NOMBRE D'EXPLOITATIONS	NBRE	73	73	39	39	45	45
2	SUPERFICIE AGRICOLE UTILISEE (SAU)	HA	33,99	102	70,86	100	78,17	100
3	DONT: FERMAGE	"	16,05	103	29,85	92	34,05	94
4	UNITES-TRAVAILLEURS-ANNUELLES (UTA)	NBRE	2,04	101	2,24	99	2,37	99
5	DONT: FAMILIALES (UTAF)	"	1,93	100	1,79	102	1,80	102
6	CAPITAL D'EXPLOITATION	FRS	192 653	109	334 306	109	370 164	109
7	CAPITAL D'EXPLOITATION PAR HECTARE	"	5 668	107	4 718	109	4 735	109
8	EMPRUNTS TOTAUX	"	46 050	121	104 395	118	113 178	119
9	PRODUIT BRUT TOTAL	"	77 242	117	113 552	108	129 665	113
10	DONT: PRODUIT BRUT VEGETAL	"	6 409	176	16 759	106	20 056	116
11	PRODUIT BRUT ANIMAL	"	67 374	113	91 646	106	104 588	110
12	PRODUIT BRUT TOTAL PAR HECTARE	"	2 272	115	1 602	108	1 659	113
13	CONSUMMATIONS INTERMEDIAIRES	"	22 157	118	33 744	125	39 382	130
14	DONT: TRAVAUX PAR TIERS	"	737	116	1 274	109	1 469	113
15	ENTRETIEN DU MATERIEL	"	2 942	111	4 443	131	5 557	141
16	CARBURANTS ET LUBRIFIANTS	"	2 031	170	3 011	157	3 421	153
17	ALIMENTS DU BETAIL	"	6 519	107	6 755	117	7 270	122
18	FRAIS SPECIFIQUES D'ELEVAGE	"	2 619	120	4 026	124	4 761	126
19	SEMENCES ET PLANTS	"	713	144	1 543	159	1 604	142
20	ENGRAIS ET AMENDEMENTS	"	3 502	115	7 320	121	9 220	131
21	FRAIS SPECIFIQUES DES CULTURES	"	850	165	2 176	150	2 452	156
22	FRAIS D'EXPLOITATION	"	12 444	115	26 879	108	32 112	109
23	DONT: SALAIRES ET CHARGES SOCIALES	"	1 384	130	8 026	111	10 678	114
24	FERMAGES	"	2 793	106	5 404	96	6 538	97
25	IMPOTS D'EXPLOIT. ET FONCIERS	"	2 275	111	3 368	111	3 607	110
26	FRAIS FINANCIERS	"	1 524	122	3 658	112	4 055	111
27	PRIMES D'ASSURANCES	"	2 183	120	2 733	116	2 994	115
28	AMORTISSEMENT DU MATERIEL	"	4 467	113	7 938	122	8 570	122
29	AUTRES AMORTISSEMENTS	"	2 275	129	2 685	104	3 353	104
30	CHARGES REELLES TOTALES	"	41 343	117	71 245	117	83 417	119
31	CHARGES REELLES TOTALES PAR HECTARE	"	1 216	115	1 005	117	1 067	119
32	VALEUR AJOUTEE BRUTE	"	55 085	117	79 808	102	90 282	107
33	RBE (AVEC REMBOURSEMENT FORFAITAIRE)	"	42 642	117	52 930	100	58 171	105
34	RBE PAR HECTARE	"	1 255	115	747	100	744	105
35	RESULTAT NET D'EXPLOITATION	"	35 899	117	42 307	96	46 248	102
36	RNE HORS STOCK (REV. AGR. HORS STOCK)	"	29 349	123	35 648	120	38 597	121
37	RESULTAT NET D'EXPLOITATION PAR UTAF	"	18 601	117	23 635	94	25 693	100

RESEAU D'INFORMATION COMPTABLE AGRICOLE
PARTIE 1

ECHANTILLON CONSTANT 1973 ET 1974
RHONE-ALPES

		223		224		310				
		CULTURES FRUITIERES		VITICULTURE		BOVINS ET TERRES ARABLES				
		5 A 10 HA		5 A 10 HA		10 A 20 HA		20 A 50 HA		
		1974	74/73	1974	74/73	1974	74/73	1974	74/73	
1	NOMBRE D'EXPLOITATIONS	NBRE	28	28	20	20	19	19	24	24
2	SUPERFICIE AGRICOLE UTILISEE (SAU)	HA	8,21	101	7,92	100	15,60	102	34,75	103
3	DONT: FERMAGE	"	1,53	100	1,07	102	7,74	101	20,32	99
4	UNITES-TRAVAILLEURS-ANNUELLES (UTA)	NBRE	1,90	94	2,09	98	1,83	99	1,82	97
5	DONT: FAMILIALES (UTAF)	"	1,50	95	1,60	101	1,83	99	1,74	97
6	CAPITAL D'EXPLOITATION	FRS	94 555	104	191 941	95	106 714	115	188 816	115
7	CAPITAL D'EXPLOITATION PAR HECTARE	"	11 517	103	24 235	95	6 841	113	5 434	112
8	EMPRUNTS TOTAUX	"	28 086	100	38 855	125	25 408	130	66 373	117
9	PRODUIT BRUT TOTAL	"	75 139	101	120 659	70	66 180	114	114 082	109
10	DONT: PRODUIT BRUT VEGETAL	"	71 326	101	115 931	69	28 106	115	36 018	109
11	PRODUIT BRUT ANIMAL	"	1 965	88	1 521	106	36 480	114	76 193	110
12	PRODUIT BRUT TOTAL PAR HECTARE	"	9 152	100	15 235	70	4 242	112	3 283	106
13	CONSOMMATIONS INTERMEDIAIRES	"	19 817	108	30 940	125	19 300	117	40 112	113
14	DONT: TRAVAUX PAR TIERS	"	919	90	1 261	65	2 177	169	3 432	116
15	ENTRETIEN DU MATERIEL	"	2 618	135	3 156	138	2 132	93	3 921	117
16	CARBURANTS ET LUBRIFIANTS	"	1 484	122	1 809	149	1 098	120	2 238	123
17	ALIMENTS DU BETAIL	"	270	45	301	92	3 768	104	11 646	119
18	FRAIS SPECIFIQUES D'ELEVAGE	"	27	64	21	102	1 229	104	3 120	117
19	SEMENCES ET PLANTS	"	985	72	1 366	118	1 255	125	1 936	118
20	ENGRAIS ET AMENDEMENTS	"	3 670	142	3 335	117	4 801	121	8 699	104
21	FRAIS SPECIFIQUES DES CULTURES	"	7 246	112	14 342	202	1 379	145	2 691	139
22	FRAIS D'EXPLOITATION	"	15 002	104	21 776	117	8 283	112	17 235	113
23	DONT: SALAIRES ET CHARGES SOCIALES	"	6 550	103	8 591	102	-	-	1 579	110
24	FERMAGES	"	1 084	100	2 075	147	1 563	114	4 890	111
25	IMPOTS D'EXPLOIT. ET FONCIERS	"	2 530	96	5 625	143	2 279	100	2 936	100
26	FRAIS FINANCIERS	"	791	103	1 124	98	893	123	2 601	125
27	PRIMES D'ASSURANCES	"	1 735	117	1 980	125	1 900	113	2 135	119
28	AMORTISSEMENT DU MATERIEL	"	3 464	107	3 852	110	4 225	117	6 966	104
29	AUTRES AMORTISSEMENTS	"	4 465	98	3 537	100	1 594	124	1 616	128
30	CHARGES REELLES TOTALES	"	42 748	105	60 105	119	33 402	116	65 930	112
31	CHARGES REELLES TOTALES PAR HECTARE	"	5 207	104	7 589	119	2 141	114	1 897	109
32	VALEUR AJOUTEE BRUTE	"	55 322	99	89 719	61	46 880	113	73 970	107
33	RBE (AVEC REMBOURSEMENT FORFAITAIRE)	"	40 319	97	67 943	53	38 596	113	56 735	105
34	RBE PAR HECTARE	"	4 911	96	8 579	53	2 474	111	1 633	102
35	RESULTAT NET D'EXPLOITATION	"	32 391	96	60 554	50	32 778	112	48 152	105
36	RNE HORS STOCK (REV. AGR. HORS STOCK)	"	32 160	104	70 050	65	27 978	110	42 602	122
37	RESULTAT NET D'EXPLOITATION PAR UTAF	"	21 594	101	37 846	50	17 911	113	27 674	108

RESEAU D'INFORMATION COMPTABLE AGRICOLE
PARTIE 1ECHANTILLON CONSTANT 1973 ET 1974
RHONE-ALPES

		336 BOVINS LAIT						336 BOVINS TOTAL		
		5 A 10 HA		10 A 20 HA		20 A 50 HA		5 A 10 HA		
		1974	74/73	1974	74/73	1974	74/73	1974	74/73	
1	NOMBRE D'EXPLOITATIONS	NBRE	21	21	27	27	30	30	25	25
2	SUPERFICIE AGRICOLE UTILISEE (SAU)	HA	8,34	102	15,56	102	29,53	101	8,34	102
3	DONT: FERMAGE	"	2,98	100	5,63	101	14,94	103	3,50	100
4	UNITES-TRAVAILLEURS-ANNUELLES (UTA)	NBRE	1,42	97	1,59	99	1,96	105	1,38	97
5	DONT: FAMILIALES (UTAF)	"	1,42	97	1,58	99	1,86	102	1,37	97
6	CAPITAL D'EXPLOITATION	FRS	54 625	110	100 956	111	181 897	116	63 193	114
7	CAPITAL D'EXPLOITATION PAR HECTARE	"	6 550	108	6 488	109	6 160	115	7 577	112
8	EMPRUNTS TOTAUX	"	3 175	106	27 772	120	69 818	111	9 602	100
9	PRODUIT BRUT TOTAL	"	31 298	117	54 586	118	97 018	123	36 348	116
10	DONT: PRODUIT BRUT VEGETAL	"	2 666	104	6 509	146	8 980	140	2 499	111
11	PRODUIT BRUT ANIMAL	"	27 413	120	46 369	115	85 027	121	32 554	117
12	PRODUIT BRUT TOTAL PAR HECTARE	"	3 753	115	3 508	116	3 285	122	4 358	114
13	CONSOMMATIONS INTERMEDIAIRES	"	7 369	111	15 810	118	27 756	115	15 015	138
14	DONT: TRAVAUX PAR TIERS	"	481	130	1 075	119	1 407	115	492	129
15	ENTRETIEN DU MATERIEL	"	935	84	2 062	138	3 245	129	871	83
16	CARBURANTS ET LUBRIFIANTS	"	603	126	986	119	1 997	132	603	109
17	ALIMENTS DU BETAIL	"	2 239	105	4 964	111	9 434	119	9 504	167
18	FRAIS SPECIFIQUES D'ELEVAGE	"	747	118	1 689	116	3 099	107	970	93
19	SEMENCES ET PLANTS	"	331	135	684	151	1 205	124	319	135
20	ENGRAIS ET AMENDEMENTS	"	703	119	2 063	111	3 679	100	713	117
21	FRAIS SPECIFIQUES DES CULTURES	"	213	196	589	184	1 036	180	198	165
22	FRAIS D'EXPLOITATION	"	3 690	107	7 128	116	13 199	116	3 829	108
23	DONT: SALAIRES ET CHARGES SOCIALES	"	48	85	149	71	1 048	270	40	85
24	FERMAGES	"	756	102	1 208	117	3 652	115	787	103
25	IMPOTS D'EXPLOIT. ET FONCIERS	"	949	100	1 615	117	1 583	106	851	100
26	FRAIS FINANCIERS	"	85	88	1 059	129	2 320	105	308	114
27	PRIMES D'ASSURANCES	"	1 088	114	1 565	116	1 947	118	1 037	112
28	AMORTISSEMENT DU MATERIEL	"	1 491	90	3 401	114	5 346	112	1 418	91
29	AUTRES AMORTISSEMENTS	"	486	119	1 174	110	2 338	112	650	109
30	CHARGES REELLES TOTALES	"	13 036	107	27 514	117	48 638	116	20 913	126
31	CHARGES REELLES TOTALES PAR HECTARE	"	1 563	105	1 768	115	1 647	115	2 508	124
32	VALEUR AJOUTEE BRUTE	"	23 930	120	38 776	116	69 262	126	21 332	104
33	RBE (AVEC REMBOURSEMENT FORFAITAIRE)	"	20 240	122	31 648	118	56 063	128	17 503	103
34	RBE PAR HECTARE	"	2 427	120	2 034	116	1 899	127	2 099	101
35	RESULTAT NET D'EXPLOITATION	"	16 262	126	27 072	119	48 360	131	15 435	104
36	RNE HORS STOCK (REV. AGR. HORS STOCK)	"	17 234	123	22 742	121	41 987	147	17 505	143
37	RESULTAT NET D'EXPLOITATION PAR UTAF	"	12 861	130	17 134	120	26 011	128	11 266	107

RESEAU D'INFORMATION COMPTABLE AGRICOLE
PARTIE 1

ECHANTILLON CONSTANT 1973 ET 1974
RHONE-ALPES

		336				
* ORIENTATION TECHNICO-ECONOMIQUE		BOVINS TOTAL				

* CLASSE DE SUPERFICIE (HA S.A.U.)		10 A 20 HA		20 A 50 HA		

		1974	74/73	1974	74/73	

1	NOMBRE D'EXPLOITATIONS	NBRE	32	32	40	40
2	SUPERFICIE AGRICOLE UTILISEE (SAU)	HA	16,25	104	30,42	101
3	DONT: FERMAGE	"	6,60	106	14,83	103
4	UNITES-TRAVAILLEURS-ANNUELLES (UTA)	NBRE	1,63	99	1,94	103
5	DONT: FAMILIALES (UTAF)	"	1,63	100	1,81	101
6	CAPITAL D'EXPLOITATION	FRS	106 174	112	179 971	114
7	CAPITAL D'EXPLOITATION PAR HECTARE	"	6 57	108	5 916	113
8	EMPRUNTS TOTAUX	"	34 252	117	75 703	106
9	PRODUIT BRUT TOTAL	"	59 485	120	102 909	122
10	DONT: PRODUIT BRUT VEGETAL	"	8 817	139	9 094	129
11	PRODUIT BRUT ANIMAL	"	49 673	117	90 832	122
12	PRDUIIT BRUT TOTAL PAR HECTARE	"	3 661	115	3 383	121
13	CONSOUMMATIONS INTERMEDIAIRES	"	17 630	118	33 241	125
14	DONT: TRAVAUX PAR TIERS	"	1 349	125	1 714	116
15	ENTRETIEN DU MATERIEL	"	2 361	131	3 197	127
16	CARBURANTS ET LUBRIFIANTS	"	1 038	117	1 770	128
17	ALIMENTS DU BETAIL	"	5 157	112	14 127	142
18	FRAIS SPECIFIQUES D'ELEVAGE	"	2 083	118	3 504	117
19	SEMENCES ET PLANTS	"	778	145	1 146	120
20	ENGRAIS ET AMENDEMENTS	"	2 561	109	4 029	104
21	FRAIS SPECIFIQUES DES CULTURES	"	689	176	954	161
22	FRAIS D'EXPLOITATION	"	8 104	117	14 151	118
23	DONT: SALAIRES ET CHARGES SOCIALES	"	126	71	1 357	231
24	FERMAGES	"	1 692	120	3 635	114
25	IMPOTS D'EXPLOIT. ET FONCIERS	"	1 681	117	1 879	105
26	FRAIS FINANCIERS	"	1 364	126	2 612	111
27	PRIMES D'ASSURANCES	"	1 530	112	1 977	116
28	AMORTISSEMENT DU MATERIEL	"	3 587	115	5 409	110
29	AUTRES AMORTISSEMENTS	"	1 249	112	2 514	125
30	CHARGES REELLES TOTALES	"	30 569	117	55 315	122
31	CHARGES REELLES TOTALES PAR HECTARE	"	1 881	112	1 818	121
32	VALEUR AJOUTEE BRUTE	"	41 856	121	69 667	121
33	RBE (AVEC REMBOURSEMENT FORFAITAIRE)	"	33 752	122	55 516	122
34	RBE PAR HECTARE	"	2 077	117	1 825	121
35	RESULTAT NET D'EXPLOITATION	"	26 916	123	47 594	123
36	RNE HORS STOCK (REV. AGR. HORS STOCK)	"	23 273	114	40 165	136
37	RESULTAT NET D'EXPLOITATION PAR UTAF	"	17 740	123	26 295	122

RESEAU D'INFORMATION COMPTABLE AGRICOLE
PARTIE 1ECHANTILLON CONSTANT 1973 ET 1974
AQUITAINE, MIDI-PYRENEES

	* 111 *		* 120 *		* 130 *				
* ORIENTATION TECHNICO-ECONOMIQUE	* AGRICULTURE GENERALE *		* TERRES ARABLES ET *		* TERRES ARABLES *		* ET BOVINS *		
	* * *		* * *		* * *		* * *		

* CLASSE DE SUPERFICIE (HA S.A.U.)	* 20 A 50 HA *		* 20 A 50 HA *		* 10 A 20 HA *		* 20 A 50 HA *		
	* * *		* * *		* * *		* * *		
	* 1974 *	* 74/73 *	* 1974 *	* 74/73 *	* 1974 *	* 74/73 *	* 1974 *	* 74/73 *	* 1974 *
	* * *	* * *	* * *	* * *	* * *	* * *	* * *	* * *	* * *

	* * *		* * *		* * *		* * *		
1 NOMBRE D'EXPLOITATIONS	NBRE	19	19	9	9	9	9	29	29
2 SUPERFICIE AGRICOLE UTILISEE (SAU)	HA	35,70	104	25,78	97	14,32	98	34,90	103
3 DONT: FERMAGE	"	13,46	110	7,51	96	2,72	100	11,00	93
4 UNITES-TRAVAILLEURS-ANNUELLES (UTA)	NBRE	1,62	105	2,74	104	2,08	98	2,22	99
5 DONT: FAMILIALES (UTAF)	"	1,32	98	2,09	98	2,07	99	2,01	98
6 CAPITAL D'EXPLOITATION	FRS	124 981	120	166 690	114	105 940	117	189 833	113
7 CAPITAL D'EXPLOITATION PAR HECTARE	"	3 501	115	6 466	118	7 398	119	5 439	110
8 EMPRUNTS TOTAUX	"	95 130	107	64 014	108	44 493	103	59 893	160
9 PRODUIT BRUT TOTAL	"	104 936	130	120 763	101	62 477	109	116 876	107
10 DONT: PRODUIT BRUT VEGETAL	"	94 250	131	106 548	99	40 446	114	67 518	108
11 PRODUIT BRUT ANIMAL	"	8 911	113	10 552	116	20 537	100	48 204	110
12 PRODUIT BRUT TOTAL PAR HECTARE	"	2 939	125	4 684	104	4 363	111	3 349	104
13 CONSOMMATIONS INTERMEDIAIRES	"	35 939	128	34 151	104	20 231	130	40 479	116
14 DONT: TRAVAUX PAR TIERS	"	4 076	102	3 239	113	1 980	142	2 746	101
15 ENTRETIEN DU MATERIEL	"	3 496	131	3 668	82	2 356	144	3 365	104
16 CARBURANTS ET LUBRIFIANTS	"	3 014	126	3 710	152	1 473	140	2 932	125
17 ALIMENTS DU BETAIL	"	627	78	624	107	1 999	87	5 269	103
18 FRAIS SPECIFIQUES D'ELEVAGE	"	207	79	252	71	816	116	2 097	114
19 SEMENCES ET PLANTS	"	4 445	174	2 970	99	890	137	2 923	103
20 ENGRAIS ET AMENDEMENTS	"	13 943	135	9 464	95	5 423	120	13 701	134
21 FRAIS SPECIFIQUES DES CULTURES	"	4 041	122	7 632	125	3 326	176	4 470	118
22 FRAIS D'EXPLOITATION	"	23 043	137	22 698	114	7 879	106	17 257	110
23 DONT: SALAIRES ET CHARGES SOCIALES	"	6 177	252	9 870	158	192	74	3 192	121
24 FERMAGES	"	2 699	114	2 038	88	627	77	3 191	102
25 IMPOTS D'EXPLOIT. ET FONCIERS	"	4 686	97	3 598	91	1 877	117	3 620	104
26 FRAIS FINANCIERS	"	4 790	149	2 162	80	2 147	96	2 011	116
27 PRIMES D'ASSURANCES	"	1 748	108	1 875	96	1 603	113	1 943	108
28 AMORTISSEMENT DU MATERIEL	"	7 603	111	8 725	120	3 452	106	8 029	112
29 AUTRES AMORTISSEMENTS	"	2 365	71	2 988	106	1 447	99	3 591	135
30 CHARGES REELLES TOTALES	"	68 951	125	68 563	109	33 006	119	69 356	115
31 CHARGES REELLES TOTALES PAR HECTARE	"	1 931.	120	2 660	112	2 305	121	1 987	112
32 VALEUR AJOUTEE BRUTE	"	68 997	130	86 612	160	42 247	101	76 397	103
33 RBE (AVEC REMBOURSEMENT FORFAITAIRE)	"	45 954	127	63 913	96	34 368	100	59 140	101
34 RBE PAR HECTARE	"	1 287	122	2 479	99	2 400	102	1 695	98
35 RESULTAT NET D'EXPLOITATION	"	35 986	139	52 200	93	29 469	99	47 520	98
36 RNE HORS STOCK (REV. AGR. HORS STOCK)	"	26 629	105	39 756	75	23 282	117	40 301	97
37 RESULTAT NET D'EXPLOITATION PAR UTAF	"	27 262	142	24 976	95	14 236	100	23 642	100

RESEAU D'INFORMATION COMPTABLE AGRICOLE
PARTIE 1

ECHANTILLON CONSTANT 1973 ET 1974
AQUITAINE, MIDI-PYRENEES

		130 TERRES ARABLES ET BOVINS				223 CULTURES FRUITIERES		224 VITICULTURE		
* ORIENTATION TECHNICO-ECONOMIQUE										
* CLASSE DE SUPERFICIE (HA S.A.U.)		50 A 100HA		+ DE 50 HA		10 A 20 HA		- DE 5 HA		
		1974		74/73		1974		74/73		
1	NOMBRE D'EXPLOITATIONS	NBRE	11	11	11	11	16	16	12	12
2	SUPERFICIE AGRICOLE UTILISEE (SAU)	HA	63,74	99	63,74	99	15,81	100	5,94	155
3	DONT: FERMAGE	"	23,95	96	23,95	96	0,76	100	0,12	82
4	UNITES-TRAVAILLEURS-ANNUELLES (UTA)	NBRE	2,04	97	2,04	97	3,19	99	1,91	97
5	DONT: FAMILIALES (UTAF)	"	2,03	99	2,03	99	1,86	97	1,22	93
6	CAPITAL D'EXPLOITATION	FRS	217 134	115	217 134	115	152 029	124	225 731	110
7	CAPITAL D'EXPLOITATION PAR HECTARE	"	3 407	116	3 407	116	9 616	124	38 002	71
8	EMPRUNTS TOTAUX	"	115 112	122	115 112	122	93 559	109	31 618	110
9	PRODUIT BRUT TOTAL	"	130 536	117	130 536	117	174 291	126	74 417	58
10	DONT: PRODUIT BRUT VEGETAL	"	77 147	120	77 147	120	168 482	130	69 786	57
11	PRODUIT BRUT ANIMAL	"	52 126	113	52 128	113	2 105	93	103	32
12	PRODUIT BRUT TOTAL PAR HECTARE	"	2 048	118	2 048	118	11 024	126	12 528	37
13	CONSUMMATIONS INTERMEDIAIRES	"	49 302	126	49 302	126	48 085	127	17 010	120
14	DONT: TRAVAUX PAR TIERS	"	4 308	168	4 308	168	6 354	207	942	109
15	ENTRETIEN DU MATERIEL	"	5 798	137	5 798	137	3 606	133	1 171	76
16	CARBURANTS ET LUBRIFIANTS	"	3 743	130	3 743	130	3 863	152	529	69
17	ALIMENTS DU BETAIL	"	4 125	179	4 125	179	344	92	52	26
18	FRAIS SPECIFIQUES D'ELEVAGE	"	1 606	162	1 606	162	35	53	8	41
19	SEMENCES ET PLANTS	"	3 704	110	3 704	110	932	73	1 319	421
20	ENGRAIS ET AMENDEMENTS	"	18 678	116	18 678	116	4 736	95	492	54
21	FRAIS SPECIFIQUES DES CULTURES	"	4 559	116	4 559	116	23 027	133	8 155	139
22	FRAIS D'EXPLOITATION	"	19 196	105	19 196	105	44 099	120	22 329	127
23	DONT: SALAIRES ET CHARGES SOCIALES	"	350	66	350	66	31 069	129	13 438	127
24	FERMAGES	"	3 410	78	3 410	78	600	69	41	100
25	IMPOTS D'EXPLOIT. ET FONCIERS	"	5 124	112	5 124	112	4 863	95	4 482	150
26	FRAIS FINANCIERS	"	4 383	115	4 383	115	2 223	105	1 584	88
27	PRIMES D'ASSURANCES	"	1 854	90	1 854	90	2 031	103	1 300	123
28	AMORTISSEMENT DU MATERIEL	"	8 518	97	8 518	97	8 115	102	2 402	129
29	AUTRES AMORTISSEMENTS	"	3 536	118	3 536	118	12 252	105	4 371	165
30	CHARGES REELLES TOTALES	"	60 552	117	60 552	117	112 531	119	46 113	127
31	CHARGES REELLES TOTALES PAR HECTARE	"	1 264	118	1 264	118	7 118	119	7 763	62
32	VALEUR AJOUTEE BRUTE	"	81 234	112	81 234	112	126 206	125	57 406	50
33	RBE (AVEC REMBOURSEMENT FORFAITAIRE)	"	62 038	115	62 038	115	82 107	128	35 077	36
34	RBE PAR HECTARE	"	973	116	973	116	5 193	128	5 905	23
35	RESULTAT NET D'EXPLOITATION	"	49 984	118	49 984	118	61 761	139	28 304	31
36	RNE HORS STOCK (REV. AGR. HORS STOCK)	"	28 429	93	28 429	93	41 965	86	10 298	24
37	RESULTAT NET D'EXPLOITATION PAR UTAF	"	24 623	119	24 623	119	33 205	143	23 200	33

RESEAU D'INFORMATION COMPTABLE AGRICOLE
PARTIE 1ECHANTILLON CONSTANT 1973 ET 1974
AQUITAINE, MIDI-PYRENEES

		224		210		330				
* ORIENTATION TECHNICO-ECONOMIQUE		* VITICULTURE		* CULTURES PERMANENTES ET TERRES ARABLES		* BOVINS ET OVINS-CAPRINS				
* CLASSE DE SUPERFICIE (HA S.A.U.)		* 5 A 10 HA		* 10 A 20 HA		* 20 A 50 HA		* 10 A 20 HA		
		* 1974 * 74/73		* 1974 * 74/73		* 1974 * 74/73		* 1974 * 74/73		
1	NOMBRE D'EXPLOITATIONS	NBRE	12	12	9	9	16	16	10	10
2	SUPERFICIE AGRICOLE UTILISEE (SAU)	HA	7,65	97	14,62	101	32,63	103	17,45	102
3	DONT: FERMAGE	"	0,44	69	1,70	122	4,17	115	2,08	94
4	UNITES-TRAVAILLEURS-ANNUELLES (UTA)	NBRE	2,70	110	2,61	105	2,64	98	2,38	99
5	DONT: FAMILIALES (UTAF)	"	1,67	99	2,02	102	1,95	96	2,28	99
6	CAPITAL D'EXPLOITATION	FRS	210 496	78	121 407	114	232 009	116	146 782	112
7	CAPITAL D'EXPLOITATION PAR HECTARE	"	27 516	80	8 304	113	7 110	113	8 412	110
8	EMPRUNTS TOTAUX	"	56 366	138	55 996	176	68 746	131	45 871	134
9	PRODUIT BRUT TOTAL	"	44 009	26	116 650	121	114 197	97	72 706	123
10	DONT: PRODUIT BRUT VEGETAL	"	36 433	23	110 099	123	103 553	98	6 744	183
11	PRODUIT BRUT ANIMAL	"	-	-	5 068	98	9 718	100	63 116	115
12	PRODUIT BRUT TOTAL PAR HECTARE	"	5 753	27	7 979	120	3 500	94	4 167	121
13	CONSUMMATIONS INTERMEDIAIRES	"	22 041	90	30 209	132	32 069	117	19 902	122
14	DONT: TRAVAUX PAR TIERS	"	769	108	1 728	119	3 410	106	188	71
15	ENTRETIEN DU MATERIEL	"	2 753	93	2 385	116	3 650	114	1 887	92
16	CARBURANTS ET LUBRIFIANTS	"	1 243	206	1 586	119	2 065	134	842	114
17	ALIMENTS DU BETAIL	"	-	-	563	152	654	112	4 253	105
18	FRAIS SPECIFIQUES D'ELEVAGE	"	33	54	117	258	388	150	2 057	108
19	SEMENCES ET PLANTS	"	785	56	5 587	109	2 938	194	999	106
20	ENGRAIS ET AMENDEMENTS	"	1 500	41	6 411	161	9 340	124	5 475	146
21	FRAIS SPECIFIQUES DES CULTURES	"	6 762	106	9 520	145	7 060	104	1 061	140
22	FRAIS D'EXPLOITATION	"	33 139	129	19 258	139	26 604	134	7 911	110
23	DONT: SALAIRES ET CHARGES SOCIALES	"	20 565	149	9 346	151	12 009	139	806	102
24	FERMAGES	"	1 149	27	569	79	1 419	126	539	101
25	IMPOTS D'EXPLOIT. ET FONCIERS	"	4 549	180	3 863	139	4 724	129	1 215	108
26	FRAIS FINANCIERS	"	2 849	164	1 382	165	3 016	188	1 327	113
27	PRIMES D'ASSURANCES	"	1 458	130	1 743	111	1 928	85	1 885	116
28	AMORTISSEMENT DU MATERIEL	"	5 965	122	4 781	96	7 429	112	6 056	123
29	AUTRES AMORTISSEMENTS	"	6 466	127	4 719	113	4 165	108	2 856	96
30	CHARGES REELLES TOTALES	"	67 611	112	58 967	129	70 267	122	36 724	117
31	CHARGES REELLES TOTALES PAR HECTARE	"	8 838	115	4 033	128	2 153	118	2 105	115
32	VALEUR AJOUTEE BRUTE	"	21 968	15	86 441	117	82 128	91	52 804	123
33	RBE (AVEC REMBOURSEMENT FORFAITAIRE)	"	-11 169	-	67 183	112	55 524	78	44 893	125
34	RBE PAR HECTARE	"	-1 459	-	4 595	111	1 702	76	2 573	123
35	RESULTAT NET D'EXPLOITATION	"	-23 600	-	57 684	114	43 930	73	35 982	129
36	RNE HORS STOCK (REV. AGR. HORS STOCK)	"	22 232	29	53 313	130	34 036	90	19 906	96
37	RESULTAT NET D'EXPLOITATION PAR UTAF	"	-14 131	-	28 556	112	22 528	76	15 782	130

RESEAU D'INFORMATION COMPTABLE AGRICOLE
PARTIE 1

ECHANTILLON CONSTANT 1973 ET 1974
AQUITAINE, MIDI-PYRENEES

		330				310				
		BOVINS ET		BOVINS ET		BOVINS ET		BOVINS ET		
		OVINS-CAPRINS		OVINS-CAPRINS		OVINS-CAPRINS		OVINS-CAPRINS		
						TERRES ARABLES				
CLASSE DE SUPERFICIE (HA S.A.U.)		20 A 50 HA		10 A 20 HA		20 A 50 HA		50 A 100HA		
		1974		74/73		1974		74/73		
1	NOMBRE D'EXPLOITATIONS	NBRE	10	10	24	24	43	43	14	14
2	SUPERFICIE AGRICOLE UTILISEE (SAU)	HA	28,75	99	16,40	101	33,04	103	79,51	113
3	DONT: FERMAGE	"	4,67	94	4,97	90	7,68	95	10,00	76
4	UNITES-TRAVAILLEURS-ANNUELLES (UTA)	NBRE	2,70	101	1,94	106	2,33	99	2,75	101
5	DONT: FAMILIALES (UTAF)	"	2,48	100	1,85	105	2,22	100	2,04	97
6	CAPITAL D'EXPLOITATION	FRS	178 896	123	114 374	116	183 072	114	257 323	114
7	CAPITAL D'EXPLOITATION PAR HECTARE	"	6 222	124	6 974	115	5 541	111	3 236	101
8	EMPRUNTS TOTAUX	"	63 788	111	17 673	151	64 537	139	87 181	120
9	PRODUIT BRUT TOTAL	"	96 173	114	58 079	110	99 473	112	143 575	114
10	DONT: PRODUIT BRUT VEGETAL	"	6 409	109	24 440	125	36 874	117	56 494	116
11	PRODUIT BRUT ANIMAL	"	85 909	112	31 599	99	60 232	109	84 068	116
12	PRODUIT BRUT TOTAL PAR HECTARE	"	3 345	115	3 541	109	3 011	109	1 806	101
13	CONSOMMATIONS INTERMEDIAIRES	"	30 142	126	19 377	125	39 052	118	48 201	115
14	DONT: TRAVAUX PAR TIERS	"	547	74	992	108	1 751	110	2 961	105
15	ENTRETIEN DU MATERIEL	"	3 701	119	2 215	117	3 433	107	5 053	93
16	CARBURANTS ET LUBRIFIANTS	"	1 697	132	1 599	120	2 522	135	3 247	152
17	ALIMENTS DU BETAIL	"	8 543	125	2 530	108	8 995	124	5 778	117
18	FRAIS SPECIFIQUES D'ELLEVAGE	"	2 977	108	1 428	146	2 473	117	3 370	151
19	SEMENCES ET PLANTS	"	1 224	103	1 295	136	2 223	110	4 047	165
20	ENGRAIS ET AMENDEMENTS	"	6 900	153	5 116	126	11 314	118	16 053	112
21	FRAIS SPECIFIQUES DES CULTURES	"	1 890	193	2 053	125	3 079	124	3 541	128
22	FRAIS D'EXPLOITATION	"	14 142	112	7 681	105	12 973	111	29 007	123
23	DONT: SALAIRES ET CHARGES SOCIALES	"	3 132	113	1 221	171	1 886	104	11 545	130
24	FERMAGES	"	2 119	151	1 090	55	1 740	114	2 007	100
25	IMPOTS D'EXPLOIT. ET FONCIERS	"	1 726	101	1 978	119	2 619	111	5 723	127
26	FRAIS FINANCIERS	"	2 386	91	494	102	2 006	111	3 804	127
27	PRIMES D'ASSURANCES	"	2 204	126	1 460	122	1 988	109	2 173	105
28	AMORTISSEMENT DU MATERIEL	"	7 050	146	4 991	117	7 939	128	7 130	127
29	AUTRES AMORTISSEMENTS	"	7 408	105	2 110	132	4 165	149	4 267	104
30	CHARGES REELLES TOTALES	"	56 742	121	34 159	119	64 149	119	88 604	118
31	CHARGES REELLES TOTALES PAR HECTARE	"	2 043	122	2 083	118	1 942	116	1 114	104
32	VALEUR AJOUTEE BRUTE	"	66 030	109	38 702	104	60 421	108	95 375	114
33	RBE (AVEC REMBOURSEMENT FORFAITAIRE)	"	51 888	108	31 021	104	47 447	106	66 366	110
34	RBE PAR HECTARE	"	1 805	109	1 892	103	1 436	105	835	97
35	RESULTAT NET D'EXPLOITATION	"	37 431	103	23 920	100	35 323	101	54 971	109
36	RNE HORS STOCK (REV. AGR. HORS STOCK)	"	25 791	101	19 170	90	25 590	104	45 909	120
37	RESULTAT NET D'EXPLOITATION PAR UTAF	"	15 093	103	12 930	95	15 911	101	26 947	112

RESEAU D'INFORMATION COMPTABLE AGRICOLE
PARTIE 1ECHANTILLON CONSTANT 1973 ET 1974
AQUITAINE, MIDI-PYRENEES

		310			340			336		
* ORIENTATION TECHNICO-ECONOMIQUE	*	BOVINS ET		*	BOVINS ET		*	BOVINS LAIT		*
	*	TERRES ARABLES		*	PORCINS-VOLAILLES		*			*

* CLASSE DE SUPERFICIE (HA S.A.U.)	*	+ DE 50 HA		*	10 A 20 HA		*	20 A 50 HA		*
	*			*			*			*

	*	1974	* 74/73	*	1974	* 74/73	*	1974	* 74/73	*
	*		*	*		*	*		*	*

1 NOMBRE D'EXPLOITATIONS	NBRE	14	14	18	18	25	25	16	16	
2 SUPERFICIE AGRICOLE UTILISEE (SAU)	HA	79,51	113	16,94	104	27,76	103	14,83	102	
3 DONT: FERMAGE	"	10,00	76	3,47	90	5,03	117	6,03	105	
4 UNITES-TRAVAILLEURS-ANNUELLES (UTA)	NBRE	2,75	101	1,80	98	2,14	99	1,99	101	
5 DONT: FAMILIALES (UTAF)	"	2,04	97	1,60	97	2,06	100	1,98	101	
6 CAPITAL D'EXPLOITATION	FRS	257 323	114	123 470	108	189 344	108	107 108	103	
7 CAPITAL D'EXPLOITATION PAR HECTARE	"	3 236	101	7 289	104	6 821	105	7 222	101	
8 EMPRUNTS TOTAUX	"	87 181	120	30 238	107	75 415	123	11 068	90	
9 PRODUIT BRUT TOTAL	"	143 575	114	66 827	104	120 548	116	57 119	112	
10 DONT: PRODUIT BRUT VEGETAL	"	56 494	116	5 135	78	12 214	112	6 335	131	
11 PRODUIT BRUT ANIMAL	"	84 068	116	57 633	103	104 335	114	47 609	105	
12 PRODUIT BRUT TOTAL PAR HECTARE	"	1 806	101	3 945	100	4 357	113	3 852	110	
13 CONSOMMATIONS INTERMEDIAIRES	"	48 201	115	30 468	110	56 004	126	19 749	137	
14 DONT: TRAVAUX PAR TIERS	"	2 961	105	576	114	1 317	132	444	87	
15 ENTRETIEN DU MATERIEL	"	5 053	93	2 311	116	3 642	124	2 435	183	
16 CARBURANTS ET LUBRIFIANTS	"	3 247	152	1 306	150	2 268	131	832	104	
17 ALIMENTS DU BETAIL	"	5 778	117	15 345	113	27 741	133	6 364	140	
18 FRAIS SPECIFIQUES D'ELEVAGE	"	3 370	151	1 900	107	4 060	101	2 659	146	
19 SEMENCES ET PLANTS	"	4 047	165	1 088	99	1 975	122	697	148	
20 ENGRAIS ET AMENDEMENTS	"	16 053	112	5 421	118	9 492	127	3 875	125	
21 FRAIS SPECIFIQUES DES CULTURES	"	3 541	128	832	153	1 989	146	945	189	
22 FRAIS D'EXPLOITATION	"	29 007	123	6 645	112	11 421	119	5 619	107	
23 DONT: SALAIRES ET CHARGES SOCIALES	"	11 545	130	96	247	1 167	133	106	-	
24 FERMAGES	"	2 007	100	748	110	1 238	119	1 171	77	
25 IMPOTS D'EXPLOIT. ET FONCIERS	"	5 723	127	1 130	97	1 660	105	1 056	107	
26 FRAIS FINANCIERS	"	3 804	127	1 587	123	3 370	141	545	109	
27 PRIMES D'ASSURANCES	"	2 173	105	1 630	113	1 925	106	1 561	129	
28 AMORTISSEMENT DU MATERIEL	"	7 130	127	5 673	140	6 164	115	4 555	126	
29 AUTRES AMORTISSEMENTS	"	4 267	104	2 196	105	4 005	119	4 298	145	
30 CHARGES REELLES TOTALES	"	88 604	118	44 981	113	77 594	124	34 220	130	
31 CHARGES REELLES TOTALES PAR HECTARE	"	1 114	104	2 655	109	2 795	120	2 307	127	
32 VALEUR AJOUTEE BRUTE	"	95 375	114	36 359	99	64 944	108	37 370	103	
33 RBE (AVEC REMBOURSEMENT FORFAITAIRE)	"	66 368	110	29 714	96	53 523	106	31 751	102	
34 RBE PAR HECTARE	"	835	97	1 754	92	1 928	103	2 141	100	
35 RESULTAT NET D'EXPLOITATION	"	54 971	109	21 846	88	43 354	103	22 899	93	
36 RNE HORS STOCK (REV. AGR. HORS STOCK)	"	45 909	120	18 883	82	30 266	103	20 437	105	
37 RESULTAT NET D'EXPLOITATION PAR UTAF	"	26 947	112	12 137	91	21 046	103	11 565	92	

RESEAU D'INFORMATION COMPTABLE AGRICOLE
PARTIE 1

ECHANTILLON CONSTANT 1973 ET 1974
AQUITAINE, MIDI-PYRENEES

		336			336			336		
* ORIENTATION TECHNICO-ECONOMIQUE	*	BOVINS LAIT		*	BOVINS VIANDE		*	BOVINS TOTAL		*

* CLASSE DE SUPERFICIE (HA S.A.U.)	*	20 A 50 HA		*	10 A 20 HA		*	20 A 50 HA		*

	*	1974	* 74/73	*	1974	* 74/73	*	1974	* 74/73	*

1 NOMBRE D'EXPLOITATIONS	NBRE	32	32	18	18	17	17	36	36	
2 SUPERFICIE AGRICOLE UTILISEE (SAU)	HA	32,86	101	15,11	104	27,95	101	14,89	103	
3 DONT: FERMAGE	"	9,94	102	2,99	111	6,33	91	4,30	107	
4 UNITES-TRAVAILLEURS-ANNUELLES (UTA)	NBRE	2,07	101	1,91	96	2,23	98	1,92	98	
5 DONT: FAMILIALES (UTAF)	"	1,92	100	1,91	96	2,08	100	1,92	98	
6 CAPITAL D'EXPLOITATION	FRS	205 791	110	113 747	105	179 492	104	109 703	106	
7 CAPITAL D'EXPLOITATION PAR HECTARE	"	6 263	109	7 528	101	6 422	103	7 368	103	
8 EMPRUNTS TOTAUX	"	81 064	110	16 509	134	55 675	107	18 040	135	
9 PRODUIT BRUT TOTAL	"	107 600	111	41 387	116	76 291	114	49 353	116	
10 DONT: PRODUIT BRUT VEGETAL	"	10 019	146	3 940	107	6 107	137	4 918	114	
11 PRODUIT BRUT ANIMAL	"	92 805	105	33 218	110	66 541	108	40 898	110	
12 PRODUIT BRUT TOTAL PAR HECTARE	"	3 274	110	2 739	112	2 730	113	3 315	113	
13 CONSOMMATIONS INTERMEDIAIRES	"	38 329	125	10 110	108	29 789	130	15 492	123	
14 DONT: TRAVAUX PAR TIERS	"	1 413	118	644	157	693	97	576	122	
15 ENTRETIEN DU MATERIEL	"	2 907	90	918	106	2 253	123	1 605	149	
16 CARBURANTS ET LUBRIFIANTS	"	2 185	144	847	132	1 651	166	829	113	
17 ALIMENTS DU BETAIL	"	12 080	121	2 401	93	12 924	143	5 243	121	
18 FRAIS SPECIFIQUES D'ELEVAGE	"	3 607	121	1 273	97	2 467	108	1 958	125	
19 SEMENCES ET PLANTS	"	2 105	159	613	146	981	102	636	149	
20 ENGRAIS ET AMENDEMENTS	"	9 085	135	1 683	101	5 512	128	2 612	113	
21 FRAIS SPECIFIQUES DES CULTURES	"	1 687	169	605	168	1 079	160	726	174	
22 FRAIS D'EXPLOITATION	"	13 780	112	4 429	107	9 581	111	5 096	108	
23 DONT: SALAIRES ET CHARGES SOCIALES	"	1 877	116	31	70	1 481	87	62	281	
24 FERMAGES	"	2 194	98	528	103	1 045	83	832	85	
25 IMPOTS D'EXPLOIT. ET FONCIERS	"	2 643	121	1 112	97	1 403	110	1 127	104	
26 FRAIS FINANCIERS	"	3 473	109	540	128	2 180	172	624	124	
27 PRIMES D'ASSURANCES	"	1 951	130	1 094	103	1 619	113	1 283	114	
28 AMORTISSEMENT DU MATERIEL	"	7 109	111	3 601	114	5 264	114	3 932	119	
29 AUTRES AMORTISSEMENTS	"	5 546	116	1 739	136	3 464	131	2 872	142	
30 CHARGES REELLES TOTALES	"	64 763	120	19 880	111	48 099	124	27 392	121	
31 CHARGES REELLES TOTALES PAR HECTARE	"	1 971	119	1 316	107	1 721	123	1 840	117	
32 VALEUR AJOUTEE BRUTE	"	69 271	104	31 277	119	46 502	106	33 861	112	
33 RBE (AVEC REMBOURSEMENT FORFAITAIRE)	"	55 491	103	26 848	121	36 921	105	28 765	113	
34 RBE PAR HECTARE	"	1 689	102	1 777	116	1 321	104	1 932	110	
35 RESULTAT NET D'EXPLOITATION	"	42 836	100	21 506	121	28 193	102	21 961	109	
36 RNE HORS STOCK (REV. AGR. HORS STOCK)	"	34 376	109	18 079	117	22 662	151	18 301	110	
37 RESULTAT NET D'EXPLOITATION PAR UTAF	"	22 316	100	11 261	126	13 554	102	11 438	111	

RESEAU D'INFORMATION COMPTABLE AGRICOLE
PARTIE 1ECHANTILLON CONSTANT 1973 ET 1974
AQUITAINE, MIDI-PYRENEES

		336	
* ORIENTATION TECHNICO-ECONOMIQUE	*	BOVINS TOTAL	*

* CLASSE DE SUPERFICIE (HA S.A.U.)	*	20 A 50 HA	*

		1974	74/73

*			
1 NOMBRE D'EXPLOITATIONS	NBRE	51	51
2 SUPERFICIE AGRICOLE UTILISEE (SAU)	HA	30,85	101
3 DONT: FERMAGE	"	8,46	99
4 UNITES-TRAVAILLEURS-ANNUELLES (UTA)	NBRE	2,13	100
5 DONT: FAMILIALES (UTAF)	"	1,98	100
6 CAPITAL D'EXPLOITATION	FRS	195 714	108
7 CAPITAL D'EXPLOITATION PAR HECTARE	"	6 344	107
8 EMPRUNTS TOTAUX	"	72 158	110
9 PRODUIT BRUT TOTAL	"	96 237	112
10 DONT: PRODUIT BRUT VEGETAL	"	8 700	143
11 PRODUIT BRUT ANIMAL	"	83 167	106
12 PRODUIT BRUT TOTAL PAR HECTARE	"	3 120	111
13 CONSOMMATIONS INTERMEDIAIRES	"	35 138	126
14 DONT: TRAVAUX PAR TIERS	"	1 152	112
15 ENTRETIEN DU MATERIEL	"	2 660	98
16 CARBURANTS ET LUBRIFIANTS	"	1 976	151
17 ALIMENTS DU BETAIL	"	12 319	127
18 FRAIS SPECIFIQUES D'ELEVAGE	"	3 194	118
19 SEMENCES ET PLANTS	"	1 724	144
20 ENGRAIS ET AMENDEMENTS	"	7 769	133
21 FRAIS SPECIFIQUES DES CULTURES	"	1 462	165
22 FRAIS D'EXPLOITATION	"	12 190	112
23 DONT: SALAIRES ET CHARGES SOCIALES	"	1 672	105
24 FERMAGES	"	1 753	96
25 IMPOTS D'EXPLOIT. ET FONCIERS	"	1 788	116
26 FRAIS FINANCIERS	"	3 019	120
27 PRIMES D'ASSURANCES	"	1 854	125
28 AMORTISSEMENT DU MATERIEL	"	6 518	113
29 AUTRES AMORTISSEMENTS	"	4 826	120
30 CHARGES REELLES TOTALES	"	56 672	121
31 CHARGES REELLES TOTALES PAR HECTARE	"	1 902	120
32 VALEUR AJOUTEE BRUTE	"	61 100	106
33 RBE (AVEC REMBOURSEMENT FORFAITAIRE)	"	48 909	104
34 RBE PAR HECTARE	"	1 585	103
35 RESULTAT NET D'EXPLOITATION	"	37 566	102
36 RNE HORS STOCK (REV. AGR. HORS STOCK)	"	30 194	118
37 RESULTAT NET D'EXPLOITATION PAR UTAF	"	16 973	102

RESEAU D'INFORMATION COMPTABLE AGRICOLE
PARTIE 1

ECHANTILLON CONSTANT 1973 ET 1974
LANGUEDOC, PROVENCE-COTE D'AZUR

		111				223				
* ORIENTATION TECHNICO-ECONOMIQUE		* AGRICULTURE GENERALE *				* CULTURES FRUITIERES *				
* CLASSE DE SUPERFICIE (HA S.A.U.)		* 20 A 50 HA *		* - DE 5 HA *		* 5 A 10 HA *		* 10 A 20 HA *		
		* 1974 * 74/73 *		* 1974 * 74/73 *		* 1974 * 74/73 *		* 1974 * 74/73 *		
1	NOMBRE D'EXPLOITATIONS	NBRE	17	17	13	13	19	19	21	21
2	SUPERFICIE AGRICOLE UTILISEE (SAU)	HA	37,89	102	3,90	103	7,81	102	15,79	100
3	DONT: FERMAGE	"	4,66	83	0,10	87	1,18	92	2,84	110
4	UNITES-TRAVAILLEURS-ANNUELLES (UTA)	NBRE	1,55	94	1,65	97	2,03	102	3,41	97
5	DONT: FAMILIALES (UTAF)	"	1,22	103	1,32	108	1,23	99	1,63	104
6	CAPITAL D'EXPLOITATION	FRS	122 014	122	53 595	133	100 289	121	191 543	96
7	CAPITAL D'EXPLOITATION PAR HECTARE	"	3 220	120	13 742	129	12 841	119	12 131	96
8	EMPRUNTS TOTAUX	"	59 917	99	11 409	89	41 654	101	72 558	107
9	PRODUIT BRUT TOTAL	"	114 166	116	52 435	106	115 240	125	182 447	100
10	DONT: PRODUIT BRUT VEGETAL	"	105 617	111	50 946	106	113 168	125	174 764	102
11	PRODUIT BRUT ANIMAL	"	1 322	115	144	247	-	-	1 808	68
12	PRODUIT BRUT TOTAL PAR HECTARE	"	3 013	114	13 445	103	14 755	123	11 555	100
13	CONGMMATIONS INTERMEDIAIRES	"	40 443	108	11 898	139	29 125	106	44 541	93
14	DONT: TRAVAUX PAR TIERS	"	4 165	109	318	58	1 062	142	2 675	89
15	ENTRETIEN DU MATERIEL	"	3 999	102	1 356	180	2 209	96	4 061	79
16	CARBURANTS ET LUBRIFIANTS	"	4 233	157	1 167	122	2 171	119	3 415	120
17	ALIMENTS DU BETAIL	"	77	65	104	504	-	-	350	209
18	FRAIS SPECIFIQUES D'ELEVAGE	"	-	-	-	-	-	-	109	275
19	SEMENCES ET PLANTS	"	5 530	126	1 413	232	1 170	59	3 398	94
20	ENGRAIS ET AMENDEMENTS	"	12 948	100	2 682	141	3 977	94	8 925	107
21	FRAIS SPECIFIQUES DES CULTURES	"	5 775	95	3 277	123	13 289	115	15 164	91
22	FRAIS D'EXPLOITATION	"	22 414	94	11 083	87	29 367	120	65 160	107
23	DONT: SALAIRES ET CHARGES SOCIALES	"	6 229	76	4 904	66	18 195	127	45 062	102
24	FERMAGES	"	2 043	89	498	150	2 114	113	2 709	132
25	IMPOTS D'EXPLOIT. ET FONCIERS	"	3 929	90	2 304	135	2 267	96	6 580	129
26	FRAIS FINANCIERS	"	3 478	135	396	84	1 326	89	3 532	133
27	PRIMES D'ASSURANCES	"	2 750	122	1 270	117	1 679	111	2 518	102
28	AMORTISSEMENT DU MATERIEL	"	7 366	119	2 090	118	5 304	109	7 631	103
29	AUTRES AMORTISSEMENTS	"	4 465	112	3 178	105	6 460	111	14 280	105
30	CHARGES REELLES TOTALES	"	74 687	105	28 249	108	70 256	112	131 613	102
31	CHARGES REELLES TOTALES PAR HECTARE	"	1 971	103	7 243	105	8 996	110	8 335	102
32	VALEUR AJOUTEE BRUTE	"	73 723	121	40 537	99	86 115	134	137 906	102
33	RBE (AVEC REMBOURSEMENT FORFAITAIRE)	"	51 309	139	29 454	105	56 748	142	72 745	97
34	RBE PAR HECTARE	"	1 354	136	7 552	102	7 266	139	4 607	97
35	RESULTAT NET D'EXPLOITATION	"	39 479	148	24 186	103	44 983	154	50 834	94
36	RNE HORS STOCK (REV. AGR. HORS STOCK)	"	32 963	146	25 600	132	43 442	163	61 246	206
37	RESULTAT NET D'EXPLOITATION PAR UTAF	"	32 360	144	18 323	95	36 572	156	31 187	90

RESEAU D'INFORMATION COMPTABLE AGRICOLE
PARTIE 1ECHANTILLON CONSTANT 1973 ET 1974
LANGUEDOC, PROVENCE-COTE D'AZUR

		223				224				
		CULTURES FRUITIERES		VITICULTURE						
		20 A 50 HA		5 A 10 HA		10 A 20 HA		20 A 50 HA		
		1974		74/73		1974		74/73		
		1974		74/73		1974		74/73		
1	NOMBRE D'EXPLOITATIONS	NBRE	16	16	18	18	26	26	29	29
2	SUPERFICIE AGRICOLE UTILISEE (SAU)	HA	31,25	102	8,19	108	15,68	103	28,83	98
3	DONT: FERMAGE	"	1,83	97	0,92	237	0,71	121	5,82	107
4	UNITES-TRAVAILLEURS-ANNUELLES (UTA)	NBRE	5,08	101	1,45	97	2,39	104	3,80	93
5	DONT: FAMILIALES (UTAF)	"	1,34	94	1,02	95	1,12	98	1,10	98
6	CAPITAL D'EXPLOITATION	FRS	305 719	104	78 089	98	199 856	107	342 258	105
7	CAPITAL D'EXPLOITATION PAR HECTARE	"	9 783	102	9 535	91	12 746	104	11 872	107
8	EMPRUNTS TOTAUX	"	261 097	105	40 497	78	95 089	119	253 229	104
9	PRODUIT BRUT TOTAL	"	340 214	108	51 601	96	137 071	106	236 284	94
10	DONT: PRODUIT BRUT VEGETAL	"	332 811	108	50 205	95	131 415	104	228 525	95
11	PRODUIT BRUT ANIMAL	"	14	-	-	-	65	158	240	20
12	PRODUIT BRUT TOTAL PAR HECTARE	"	10 887	106	6 300	89	8 742	103	8 196	96
13	CONSUMMATIONS INTERMEDIAIRES	"	107 718	110	12 775	124	31 991	137	56 441	121
14	DONT: TRAVAUX PAR TIERS	"	6 588	76	3 305	160	2 154	88	4 045	140
15	ENTRETIEN DU MATERIEL	"	9 290	118	1 037	90	3 396	111	7 110	119
16	CARBURANTS ET LUBRIFIANTS	"	6 707	109	1 376	147	3 085	135	4 714	134
17	ALIMENTS DU BETAIL	"	-	-	-	-	103	123	25	145
18	FRAIS SPECIFIQUES D'ELEVAGE	"	-	-	-	-	31	187	112	31
19	SEMENCES ET PLANTS	"	3 032	48	624	123	2 970	162	4 689	173
20	ENGRAIS ET AMENDEMENTS	"	14 406	99	2 148	154	5 320	150	7 784	89
21	FRAIS SPECIFIQUES DES CULTURES	"	42 530	124	2 926	104	9 804	128	16 158	132
22	FRAIS D'EXPLOITATION	"	140 400	116	15 308	120	40 257	120	93 760	113
23	DONT: SALAIRES ET CHARGES SOCIALES	"	110 653	116	7 700	117	25 036	121	62 974	116
24	FERMAGES	"	3 006	168	505	909	1 695	100	3 983	100
25	IMPOTS D'EXPLOIT. ET FONCIERS	"	10 597	111	2 310	124	4 578	108	9 476	103
26	FRAIS FINANCIERS	"	6 688	98	1 742	120	3 487	147	9 362	126
27	PRIMES D'ASSURANCES	"	4 113	127	1 120	120	1 932	122	2 696	105
28	AMORTISSEMENT DU MATERIEL	"	12 593	104	3 006	110	4 816	104	8 810	111
29	AUTRES AMORTISSEMENTS	"	26 787	107	3 277	100	7 847	99	18 215	118
30	CHARGES REELLES TOTALES	"	287 496	112	34 366	118	84 912	122	177 227	116
31	CHARGES REELLES TOTALES PAR HECTARE	"	9 200	110	4 196	109	5 415	118	6 147	118
32	VALEUR AJOUTEE BRUTE	"	232 496	107	38 825	89	105 079	99	179 842	87
33	RBE (AVEC REMBOURSEMENT FORFAITAIRE)	"	92 096	96	23 517	76	64 822	90	86 082	70
34	RBE PAR HECTARE	"	2 947	94	2 871	70	4 134	87	2 986	71
35	RESULTAT NET D'EXPLOITATION	"	52 716	89	17 235	69	52 159	87	59 057	59
36	RNE HDKS STOCK (REV. AGR. HORS STOCK)	"	26 665	41	16 220	94	42 132	135	44 099	93
37	RESULTAT NET D'EXPLOITATION PAR UTAF	"	39 340	95	16 897	73	46 571	89	53 688	60

RESEAU D'INFORMATION COMPTABLE AGRICOLE
PARTIE 1

ECHANTILLON CONSTANT 1973 ET 1974
LANGUEDOC, PROVENCE-COTE D'AZUR

		224				337				112			
* ORIENTATION TECHNICO-ECONOMIQUE		* VITICULTURE				* OVINS-CAPRINS				* HORTICULTURE			
										* SOUS VERRE			
* CLASSE DE SUPERFICIE (HA S.A.U.)		* 50 A 100HA		* + DE 50 HA		* 20 A 50 HA		* - DE 5 HA					
		* 1974 * 74/73		* 1974 * 74/73		* 1974 * 74/73		* 1974 * 74/73		* 1974 * 74/73		* 1974 * 74/73	
1	NOMBRE D'EXPLOITATIONS	NBRE	19	19	19	19	14	14	9	9	9	9	9
2	SUPERFICIE AGRICOLE UTILISEE (SAU)	HA	63,07	101	63,07	101	38,52	108	1,46	92	1,46	92	92
3	DONT: FERMAGE	"	8,25	100	8,25	100	17,64	127	0,47	98	0,47	98	98
4	UNITES-TRAVAILLEURS-ANNUELLES (UTA)	NBRE	6,42	94	6,42	94	1,73	100	6,13	92	6,13	92	92
5	DONT: FAMILIALES (UTAF)	"	0,75	95	0,75	95	1,53	96	2,64	107	2,64	107	107
6	CAPITAL D'EXPLOITATION	FRS	584 671	99	584 671	99	154 103	109	201 380	101	201 380	101	101
7	CAPITAL D'EXPLOITATION PAR HECTARE	"	9 276	98	9 276	98	4 001	101	137 932	101	137 932	101	110
8	EMPRUNTS TOTAUX	"	300 695	113	300 695	113	49 785	100	376 834	89	376 834	89	89
9	PRODUIT BRUT TOTAL	"	463 578	103	463 578	103	77 269	113	387 216	98	387 216	98	98
10	DONT: PRODUIT BRUT VEGETAL	"	448 905	102	448 905	102	4 399	121	377 989	96	377 989	96	96
11	PRODUIT BRUT ANIMAL	"	1 400	887	1 400	887	66 663	111	-	-	-	-	-
12	PRODUIT BRUT TOTAL PAR HECTARE	"	7 350	102	7 350	102	2 006	105	265 216	107	265 216	107	107
13	CONSOMMATIONS INTERMEDIAIRES	"	112 142	122	112 142	122	22 081	118	186 137	120	186 137	120	120
14	DONT: TRAVAUX PAR TIERS	"	7 506	82	7 506	82	1 023	87	4 298	402	4 298	402	402
15	ENTRETIEN DU MATERIEL	"	11 741	124	11 741	124	2 264	96	10 230	144	10 230	144	144
16	CARBURANTS ET LUBRIFIANTS	"	8 133	135	8 133	135	1 703	133	4 047	163	4 047	163	163
17	ALIMENTS DU BETAIL	"	422	260	422	260	9 488	135	-	-	-	-	-
18	FRAIS SPECIFIQUES D'ELEVAGE	"	3	120	3	120	2 384	199	-	-	-	-	-
19	SEMENCES ET PLANTS	"	10 073	142	10 073	142	642	82	43 603	126	43 603	126	126
20	ENGRAIS ET AMENDEMENTS	"	17 196	118	17 196	118	1 871	109	13 278	72	13 278	72	72
21	FRAIS SPECIFIQUES DES CULTURES	"	33 664	145	33 664	145	931	188	28 042	94	28 042	94	94
22	FRAIS D'EXPLOITATION	"	219 583	128	219 583	128	12 616	118	101 409	100	101 409	100	100
23	DONT: SALAIRES ET CHARGES SOCIALES	"	160 383	131	160 383	131	3 530	177	59 848	95	59 848	95	95
24	FERMAGES	"	4 635	111	4 635	111	2 208	83	5 556	107	5 556	107	107
25	IMPOTS D'EXPLGIT. ET FONCIERS	"	31 783	123	31 783	123	1 260	92	7 207	75	7 207	75	75
26	FRAIS FINANCIERS	"	8 507	149	8 507	149	2 122	134	19 057	148	19 057	148	148
27	PRIMES D'ASSURANCES	"	3 833	95	3 833	95	1 688	115	5 609	81	5 609	81	81
28	AMORTISSEMENT DU MATERIEL	"	16 655	106	16 655	106	4 938	124	7 375	119	7 375	119	119
29	AUTRES AMORTISSEMENTS	"	26 540	106	26 540	106	2 382	128	51 453	86	51 453	86	86
30	CHARGES REELLES TOTALES	"	376 930	123	376 930	123	42 016	120	346 372	108	346 372	108	108
31	CHARGES REELLES TOTALES PAR HECTARE	"	5 976	122	5 976	122	1 091	111	237 241	117	237 241	117	117
32	VALEUR AJOUTEE BRUTE	"	351 436	98	351 436	98	55 188	111	201 079	83	201 079	83	83
33	RBE (AVEC REMBOURSEMENT FORFAITAIRE)	"	131 653	70	131 653	70	42 572	109	99 671	71	99 671	71	71
34	RBE PAR HECTARE	"	2 091	69	2 091	69	1 105	101	68 268	77	68 268	77	77
35	RESULTAT NET D'EXPLOITATION	"	86 649	59	86 649	59	35 253	106	40 843	55	40 843	55	55
36	RNE MORS STOCK (REV. AGR. MORS STOCK)	"	33 849	48	33 849	48	22 103	103	40 002	55	40 002	55	55
37	RESULTAT NET D'EXPLOITATION PAR UTAF	"	115 532	62	115 532	62	23 041	110	15 471	51	15 471	51	51

RESEAU D'INFORMATION COMPTABLE AGRICOLE
PARTIE 1

ECHANTILLON CONSTANT 1973 ET 1974
LANGUEDOC, PROVENCE-COTE D'AZUR

		112		336		336		
* ORIENTATION TECHNICO-ECONOMIQUE		* HORTICULTURE		* BOVINS VIANDE		* BOVINS TOTAL		
* * * * *		* TOTAL		* * * * *		* * * * *		
* CLASSE DE SUPERFICIE (HA S.A.U.)		* - DE 5 HA		* 20 A 50 HA		* 20 A 50 HA		
* * * * *		* * * * *		* * * * *		* * * * *		
* * * * *		* 1974 * 74/73		* 1974 * 74/73		* 1974 * 74/73		
* * * * *		* * * * *		* * * * *		* * * * *		
1	NOMBRE D'EXPLOITATIONS	NBRE	14	14	15	15	20	20
2	SUPERFICIE AGRICOLE UTILISEE (SAU)	HA	2,34	97	38,25	99	36,53	99
3	DGNT: FERMAGE	"	1,26	100	14,51	92	11,02	90
4	UNITES-TRAVAILLEURS-ANNUELLES (UTA)	NBRE	4,95	93	1,76	93	1,71	94
5	DONT: FAMILIALES (UTAF)	"	2,34	109	1,73	93	1,63	91
6	CAPITAL D'EXPLOITATION	FRS	151 694	103	139 376	120	146 302	122
7	CAPITAL D'EXPLOITATION PAR HECTARE	"	64 827	106	3 644	121	4 005	123
8	EMPRUNTS TOTAUX	"	263 834	89	35 997	162	39 378	149
9	PRODUIT BRUT TOTAL	"	293 832	100	58 668	119	63 279	120
10	DONT: PRODUIT BRUT VEGETAL	"	285 444	98	3 982	394	4 829	577
11	PRODUIT BRUT ANIMAL	"	-	-	49 794	115	52 053	112
12	PRODUIT BRUT TOTAL PAR HECTARE	"	125 569	103	1 534	120	1 732	121
13	CONSOMMATIONS INTERMEDIAIRES	"	136 976	122	14 460	130	18 095	132
14	DONT: TRAVAUX PAR TIERS	"	2 944	240	560	72	748	95
15	ENTRETIEN DU MATERIEL	"	7 347	133	2 985	133	3 333	129
16	CARBURANTS ET LUBRIFIANTS	"	3 705	138	2 568	171	2 458	165
17	ALIMENTS DU BETAIL	"	-	-	3 327	127	4 586	114
18	FRAIS SPECIFIQUES D'ELEVAGE	"	-	-	1 297	121	1 379	124
19	SEMENCES ET PLANTS	"	30 141	120	314	121	515	106
20	ENGRAIS ET AMENDEMENTS	"	12 508	87	1 382	148	2 219	193
21	FRAIS SPECIFIQUES DES CULTURES	"	21 598	97	514	147	579	196
22	FRAIS D'EXPLOITATION	"	76 937	100	6 359	114	7 260	105
23	DONT: SALAIRES ET CHARGES SOCIALES	"	46 047	96	407	427	552	251
24	FERMAGES	"	5 174	96	1 103	101	855	71
25	IMPOTS D'EXPLOIT. ET FONCIERS	"	5 259	75	1 544	96	1 987	99
26	FRAIS FINANCIERS	"	12 488	138	840	122	1 026	114
27	PRIMES D'ASSURANCES	"	4 122	79	1 395	121	1 543	115
28	AMORTISSEMENT DU MATERIEL	"	6 759	125	4 963	127	4 704	127
29	AUTRES AMORTISSEMENTS	"	34 506	85	1 994	105	1 973	117
30	CHARGES REELLES TOTALES	"	255 180	108	27 777	123	32 032	123
31	CHARGES REELLES TOTALES PAR HECTARE	"	109 051	111	726	124	877	124
32	VALEUR AJOUTEE BRUTE	"	156 856	86	44 207	116	45 184	116
33	R&E (AVEC REMBOURSEMENT FORFAITAIRE)	"	79 919	76	37 848	116	37 925	119
34	R&E PAR HECTARE	"	34 153	78	989	117	1 038	120
35	RESULTAT NET D'EXPLOITATION	"	38 651	65	30 891	115	31 248	118
36	RNE HORS STOCK (REV. AGR. HORS STOCK)	"	38 000	66	25 737	114	25 207	113
37	RESULTAT NET D'EXPLOITATION PAR UTAF	"	16 518	60	17 856	124	19 171	130

APPENDICE 1

Mode de calcul
des résultats économiques
et lexique
des principales définitions

I. Mode de calcul des résultats économiques

Le schéma ci-dessous montre la façon dont les principaux résultats concernant le Réseau sont calculés à partir des rubriques de la fiche d'exploitation 1974.

Éléments de calcul	Correspondance fiche d'exploitation
Production brute y compris remboursement forfaitaire :	E, rubrique 100, colonne 14 et G, rubrique 22, colonne 14.
— Intraconsommation	E, rubrique 100, colonnes 11 et 12 G, rubrique 22, colonne 12
= Produit brut d'exploitation :	E, rubrique 100, colonne 13 et G, rubrique 22, colonne 13
— Consommations intermédiaires	H, rubriques 05 + 07 + ... 19 + 22, colonne 4
= Valeur ajoutée brute :	
— Charges sociales de l'exploitant	H, rubrique 01, colonne 4
— Salaires et charges sociales	H, rubriques 02 + 03, colonne 4
— Fermage	H, rubrique 26, colonne 4
— Impôts	H, rubriques 21 + 24, colonne 4
— Frais financiers	H, rubrique 27, colonne 4
— Primes d'assurances	H, rubriques 20 + 25, colonne 4
= Résultat brut d'exploitation avec remboursement forfaitaire :	
— Amortissements de l'exercice	H, rubriques 06 + 23, colonne 4
= Résultat net d'exploitation (Revenu Agricole) :	
— Variation de stocks des produits agricoles	
= Revenu agricole hors stock.	

II. Lexique des principales définitions

A. DÉFINITION DES PRINCIPAUX CRITÈRES

1. Nombre d'exploitations.

Cette rubrique indique le nombre de fiches d'exploitations dûment remplies en fin d'exercice comptable. Il est inférieur au nombre d'exploitations sélectionnées en début d'année dont quelques-unes ont abandonné.

2. Dont nouvelles.

Nombre d'exploitations sélectionnées pour la première fois.

5. Exploitations en faire valoir direct.

Nombre d'exploitations dont la SAU en FVD est supérieur au 2/3 de la SAU totale.

6. Exploitations en fermage.

Nombre d'exploitations dont la SAU en fermage est supérieur au 2/3 de la SAU totale.

7. Production brute.

La production brute correspond à la production commercialisée, prélevée en nature, intraconsommée de l'exercice, y compris les produits divers incluant le remboursement forfaitaire, les variations de stocks de produits agricoles, les productions d'immobilisation, déduction faite des achats d'animaux.

8. Produit brut.

Le produit brut correspond à la production brute moins l'intraconsommation. L'intraconsommation de produits végétaux comprend l'intraconsommation de semences et d'aliments du bétail à l'exclusion de l'intra-

consommation de produits des cultures fourragères. L'intraconsommation de produits animaux porte sur le lait et les autres produits laitiers.

9. *Consommations intermédiaires (CI).*

Cette partie des charges réelles comprend les postes suivants :

- 122. Travaux par tiers ;
- 123. Entretien du matériel ;
- 124. Carburants et lubrifiants ;
- 125. Aliments du bétail ;
- 126. Frais spécifiques d'élevage ;
- 127. Semences et plants ;
- 128. Engrais et amendements ;
- 129. Eau d'irrigation ;
- 130. Frais spécifiques des cultures ;
- 131. Entretien des bâtiments ;
- 132. Électricité, combustibles, eau ;
- 133. Divers.

(pour connaître le contenu de ces rubriques, se reporter au paragraphe D ci-après).

10. *Valeur ajoutée brute.*

La valeur ajoutée brute correspond à la différence entre la valeur des biens et services produits (produit brut) et celle des biens et services utilisés dans le processus de production (consommations intermédiaires).

11. *Frais d'exploitation.*

Cette partie des charges réelles comprend les postes suivants :

- 135. Les charges sociales de l'exploitant.
- 136. Les salaires et charges sociales ;
- 137. Le fermage ;
- 138. Les impôts d'exploitation et fonciers ;
- 139. Les frais financiers ;
- 140. Les primes d'assurances.

(pour connaître le contenu de ces rubriques se reporter au paragraphe E).

12. *Résultat brut d'exploitation (RBE) avec remboursement forfaitaire.*

C'est le produit brut diminué des consommations intermédiaires et des frais d'exploitation.

13. *Amortissements.*

Cette dernière partie des charges réelles comprend les amortissements de matériel, des bâtiments et plantations et divers. Les amortissements sont calculés selon la méthode du pourcentage constant de la valeur d'origine, ou, pour le matériel faisant l'objet d'une cotation, en fonction de la dépréciation constatée.

14. *Résultat net d'exploitation (Revenu Agricole Familial) (RNE)*

Le résultat net d'exploitation est le revenu agricole du groupe familial (pour les membres de la famille non rémunérés par un salaire). C'est un revenu mixte correspondant à la rémunération du travail familial, de l'apport de capital propre (capital foncier et capital personnel d'exploitation) et de la fonction d'entrepreneur assurée par l'exploitant.

15. *Revenu agricole hors stock.*

Il est obtenu à partir du résultat net d'exploitation auquel on retranche (ou ajoute) la variation de stocks des produits agricoles (stocks fin-stocks début). Il n'est pas tenu compte de la variation de stocks sur les achats.

16. *Bénéfice net ou perte nette.*

Ce résultat figure au bilan et au solde du compte de pertes et profits.

26. *Superficie agricole utilisée (SAU)*

Elle correspond à la somme des superficies de l'exploitation affectées aux terres arables, aux prairies et pâturages permanents et aux cultures permanentes. En sont exclues les superficies du jardin familial, la superficie agricole non utilisée, c'est-à-dire non exploitée pour des raisons économiques, sociales ou autres (les jachères par contre sont indiquées dans les terres arables), les superficies boisées (sauf la culture de peupliers sur des superficies agricoles) d'autres superficies telles que le sol occupé par les bâtiments et chemins, les carrières, les surfaces couvertes d'eau, les jardins d'agrément.

27. *SAU en faire-valoir direct (FVD).*

C'est la partie de la SAU mise en valeur par le propriétaire, l'usufruitier ou l'amphytéote, directement ou par l'intermédiaire d'un gérant (salarié).

28. *SAU en fermage.*

C'est la partie de la SAU mise en valeur par une personne autre que le propriétaire (ou usufruitier, ou emphytéote), moyennant un contrat de location. La redevance (montant du fermage) payée en espèces et/ou en nature, est fixée d'avance et ne varie pas en fonction des résultats de l'exploitation.

29. *SAU en métayage.*

C'est la partie de la SAU mise en valeur par l'association entre le bailleur (concedant) et le métayer sur la base d'un bail à métayage. Chacun des associés apporte à l'exploitation des facteurs de production et le produit est partagé entre eux selon les dispositions législatives et les modalités du contrat.

30. *SAU en autre mode de faire-valoir.*

C'est la partie de la SAU mise en valeur selon des modes de faire-valoir particuliers autres que ceux indiqués ci-dessus.

31. *Nombre d'unités-travailleurs annuelles (UTA).*

L'unité-travailleur annuelle est la prestation de travail d'une personne travaillant 2 300 heures par an. Une personne compte au plus pour une unité-travailleur annuelle.

Pour les personnes qui travaillent moins de 2 300 heures par an, on obtient le nombre d'UTA correspondant en divisant par 2 300 le nombre d'heures de travail. Le travail à considérer est le travail manuel, d'organisation et de surveillance indispensable au fonctionnement de l'exploitation.

32. *Nombre d'unités-travailleurs annuelles familiales (UTAF).*

Il s'agit des unités-travailleurs annuelles correspondant au chef d'exploitation et aux membres de sa famille non rémunérés par un salaire.

33. *Jours de travail.*

La journée de travail correspond à une durée moyenne en heures susceptible de varier d'un mois à l'autre et d'une catégorie d'exploitations à une autre.

Lorsqu'une personne travaille moins d'une journée complète, son temps de travail est exprimé en fraction de journée complète sur la base de la durée moyenne en heures de cette journée.

B. CRITÈRES DE CAPITAL ET D'ENDETTEMENT

38. *Capital foncier.*

Il comprend la somme des valeurs des postes suivants :

- terres et améliorations foncières ;
- bâtiments et constructions ;
- cultures permanentes.

L'estimation de la valeur fait référence au coût d'origine éventuellement diminué des amortissements pratiqués. Pour ce qui est de la valeur des terres, celle-ci est estimée, à l'ouverture de la comptabilité, sur la base des prix pratiqués couramment dans la région.

42. *Capital d'exploitation (CE).*

Il correspond à la somme des valeurs des postes suivants :

- cheptel vif, estimé sur la base des prix de vente à la ferme. Conformément à la règle de prudence cette estimation néglige les fluctuations accidentelles des cours ;
- cheptel mort : tracteurs, motoculteurs, gros matériel, petit matériel, estimés sur la base de leur valeur d'origine corrigée des amortissements pratiqués, ainsi qu'autres immobilisations corporelles et incorporelles ;
- capital circulant, constitué des éléments suivants : stocks (produits de l'exploitation et approvisionnements en magasin), autre capital circulant (avance aux cultures, portefeuille agricole, créances, disponibilités). En matière de disponibilités sont exclus les titres de placement considérés comme élément du patrimoine privé.

52. *Situation nette en fin d'année.*

C'est la somme du capital personnel initial, des variations de ce capital initial, de la participation de l'exploitant et de sa famille aux productions d'immobilisation, du solde du compte privé de l'exploitant.

53. *Subventions d'équipement reçues.*

Il s'agit de la somme des subventions non amorties accordées par l'État, les collectivités publiques ou éventuellement des tiers en vue d'acquérir ou de produire des immobilisations (bâtiments d'élevage, améliorations foncières comme le drainage, etc.).

54. *Emprunts à long terme (10 ans et plus) (LT).*

57. *Emprunts à moyen terme (1 à 10 ans) (MT).*

60. *Emprunts à court terme (moins d'un an) (CT).*

Ces emprunts sont les sommes dues par l'exploitant au titre de l'exploitation. La partie de l'emprunt fait pour une durée supérieure à 1 an et dont le délai de remboursement est devenu, au jour de l'inventaire, inférieur ou égal à un an est transférée en emprunt à court terme.

C. CRITÈRES DE FORMATION DU PRODUIT

81. *Produits bruts divers.*

Cette rubrique recouvre une série de sources de revenus ou de produits particuliers :

- travaux pour tiers, bois, location de chasse et de pêche ;
- valeur locative de l'habitation affectée au personnel salarié ;
- produits qui n'ont pas trouvé place ailleurs (déchets, produits semi-ouvrés) ;
- remboursement forfaitaire.

82. *Ventes (produits divers).*

On trouve dans cette rubrique le montant des ventes de produits divers, le revenu procuré par les activités énumérées ci-dessus et le montant du remboursement forfaitaire estimé en fin d'exercice.

84. *Productions d'immobilisation (produits divers).*

Il s'agit de la part des charges relatives à des investissements de bâtiments, matériel, améliorations foncières, enregistrées dans les comptes de charges.

Les productions d'immobilisation concernant les plantations sont indiquées à la rubrique 71.

D. DÉFINITION DÉTAILLÉE DES CONSOMMATIONS INTERMÉDIAIRES

122. *Travaux par tiers.*

Il s'agit du montant des dépenses correspondant aux travaux d'exploitation effectués par des tiers, aux frais de location de machines sans chauffeur (conduites et utilisées par le personnel de l'exploitation) et aux frais de stockage et de conditionnement des produits agricoles en dehors de l'exploitation.

123. *Entretien du matériel.*

Frais occasionnés par l'entretien du matériel et les petites réparations qui ne modifient pas la valeur intrinsèque des objets auxquels elles s'appliquent (frais de mécanicien, pièces de rechange).

Ce poste comprend également les achats de petits matériels de même que les frais de bourrellerie, ferrage, ainsi que les achats de pneumatiques.

Les grosses réparations ne figurent à cette rubrique que pour autant qu'elles ne constituent pas une production d'immobilisation ou une charge à répartir sur plusieurs exercices.

124. *Carburants et lubrifiants.*

Essence, pétrole, fuel-oil, gaz, huiles et graisses utilisés comme carburants et lubrifiants pour les besoins de l'exploitation. Ces produits sont comptabilisés TVA comprise.

125. *Aliments du bétail.*

Sont comptés tous les aliments achetés pour le bétail y compris les pulpes et le lait écrémé rétrocedés (comptabilisés à leur prix réel de rétrocession), les condiments minéraux et vitaminés ainsi que tous frais pour la préservation ou la conservation des aliments du bétail (frais d'étuvage, d'ensilage, etc.).

126. *Frais spécifiques de l'élevage.*

Tous frais ayant directement rapport avec la production animale : frais vétérinaires et de reproduction animale (médicaments, désinfectants, saillies, insémination artificielle, location de reproducteurs, castration), assurances mortalité du bétail, contrôle laitier, cotisations et inscription sur livres généalogiques, frais de concours d'animaux, emballages de produits animaux, fournitures pour transformation des produits.

127. *Semences et plants.*

Semences achetées et frais spécifiques de préparation des semences provenant de l'exploitation (triage, désinfection effectués par tiers).

Plants achetés (y compris plants de peupliers pour plantations sur terre agricole ; non compris les plants forestiers). Il s'agit des plants pour l'entretien d'une plantation. S'il y a création d'une plantation la valeur des plants achetés est directement portée en immobilisations.

128. *Engrais et amendements.*

Toutes substances contribuant à l'amélioration ou au maintien de la fertilité et de la structure physique des terres.

Engrais achetés, d'origine synthétique, minérale ou organique dont l'action principale résulte d'un ou de plusieurs éléments fertilisants y compris les engrais insecticides et les amendements (chaux, écumes, etc.).

Le fumier produit et utilisé par l'exploitation ne figure pas dans cette rubrique, ni en charges réelles, ni en intraconsommation.

129. *Eau d'irrigation.*

Ce sont les frais de raccordement à un réseau distributeur d'eau d'irrigation (abonnement) et d'utilisation de celui-ci (consommation d'eau).

130. *Frais spécifiques des cultures.*

Il s'agit :

- des produits de protection des cultures (produits phytopharmaceutiques, phytosanitaires ou autres, utilisés en vue de la protection des cultures : insecticides, anticryptogamiques, désherbants, appâts empoisonnés, pétards, obus antigrêle, brouillard antigel...)
- des autres frais spécifiques des cultures : emballages, liens et ficelles, frais d'analyse des sols, frais de concours de cultures, assurance grêle et dégâts aux cultures, fournitures pour la transformation de produits végétaux (produits utilisés en vinification, cidrerie, fabrication de fumier artificiel).

131. *Entretien des bâtiments.*

Entretien des bâtiments d'exploitation, constructions et améliorations foncières : entretien locatif et réparations ayant pour effet de réduire la dépréciation, voire au maximum de maintenir la valeur des bâtiments et améliorations foncières. Les grosses réparations sont considérées comme production d'immobilisation (charges à répartir sur plusieurs exercices).

132. *Électricité, combustible, eau.*

Ne sont retenues que les dépenses relatives à l'exploitation à l'exclusion des dépenses de ménage :

- électricité (lumière et force) ;
- combustibles utilisés pour la préparation des aliments du bétail et le chauffage ;
- eau : consommation des animaux, lavage, cuisson des aliments du bétail.

(N.-B. — L'eau d'irrigation est exclue de cette rubrique.)

133. *Divers.*

Ce sont les frais généraux de l'exploitation, comprenant : les fournitures et emballages divers ; honoraires autres que vétérinaire ; redevances et cotisations professionnelles ; études, recherches et documentations techniques ; autres travaux, fournitures et services extérieurs ; transports et déplacements ; frais divers de gestion.

E. FRAIS D'EXPLOITATION

135. *Charges sociales de l'exploitant.*

Elles comprennent l'AMEXA, les cotisations d'assurance vieillesse, d'allocations familiales, etc...

136. *Salaires et charges sociales.*

- Ce sont les salaires payés en espèces et en nature aux salariés de l'exploitation y compris :
 - la part ouvrière de cotisation aux assurances sociales agricoles ;
 - les indemnités, primes, commissions et avantages divers consentis aux salariés (en espèces et en nature).

Sont assimilés aux salariés les aides familiaux touchant une rémunération d'un montant égal à celui d'un salaire réel.

- Ce sont les charges sociales liées à l'emploi de main-d'œuvre salariée.

Cette rubrique comprend :

- la part patronale de cotisation aux assurances sociales agricoles ;
- les primes d'assurances accident du travail payées pour la protection des salariés de l'exploitation ;
- les versements effectués par l'employeur à des caisses d'assurances chômage ou de retraite complémentaire.

137. *Fermage.*

Fermage payé correspondant à la prise en location effective de tout ou partie du fonds.

Il s'agit du loyer direct ou indirect (rente viagère par exemple) des terres et bâtiments, payé en espèces ou en nature.

Toute somme payée par le fermier au lieu et place du propriétaire doit figurer dans cette rubrique (par exemple impôt foncier, entretien non locatif, assurance incendie, etc.).

138. *Impôts d'exploitation et fonciers.*

1. Impôts et taxes d'exploitation : tous impôts, taxes et contributions liés à l'activité de l'exploitation à l'exception de ceux frappant les biens fonciers et la main-d'œuvre (y compris la charge de TVA non récupérable correspondant à la consommation effective de biens et services en cours d'exercice).
2. Impôts fonciers : montant des impôts, taxes et autres charges grevant la propriété des terres et bâtiments d'exploitation en faire-valoir direct.

139. *Frais financiers.*

Intérêts, agios, frais de banque correspondant à des emprunts contractés exclusivement à des fins d'exploitation (acquisition de biens fonciers, d'équipements, emprunts de campagne).

140. *Primes d'assurances.*

Cette rubrique comprend les primes d'assurances au titre de la responsabilité civile (assurance accident du travail pour la main-d'œuvre non salariée) et de la responsabilité de l'exploitation (assurance incendie pour les bâtiments en faire-valoir direct et en fermage).

Les primes concernant les assurances privées, les assurances accident du travail pour les salariés de l'exploitation (incluses dans les charges sociales), les assurances mortalité du bétail (incluses dans les frais spécifiques d'élevage) ; les assurances grêle et dégâts aux cultures (incluses dans les frais spécifiques des cultures) sont exclues de cette rubrique.

APPENDICE 2

**Fiche
d'exploitation comptable**

Circonscription de Bruxelles 1 | | |
 Département 2 | | |
 Numéro d'exploitation comptable 3 | 0 | 0 | | | | | | | 9

CARACTERISTIQUES GENERALES - SUPERFICIE - MODE DE FAIRE-VALOIR

A - Caractéristiques générales	Type de carte	Unités
Orientation technico-économique.....	22	10 11 12
Classe de taille	23	13 16 0 0
Numéro de l'office comptable	24	18 23
Date de clôture des comptes	25	24 29
B - Superficie totale de l'exploitation		he ares
1 - Terres arables	26	30
2 - Prairies et pâturages permanents	27	36
3 - Cultures permanentes	28	42
4 - Jardin familial	29	48
5 - Superficie agricole non utilisée.....	30	54
6 - Superficie boisée	31	60
7 - Autre superficie	32	66
Total	33	72 77
C - Mode de faire-valoir		he ares
1 - Faire-valoir direct	34	10 11 12
2 - Fermage	35	18
3 - Méayage	36	24
4 - Autres modes de faire-valoir	37	30
Total		
Principaux bâtiments d'exploitation (inscris dans la case le numéro de code correspondant au mode de faire-valoir de ces bâtiments)	38	38 41 0 0 0 0 0 0

RECAPITULATIF DES SUPERFICIES ET PRODUITS VEGETAUX - EFFECTIFS DES CHEPTELS

E F

Circonscription de Bruxelles 1
 Département 3
 Numéro d'exploitation comptable 0 0 1 1 9

E - Récapitulatif des superficies et des productions des cultures non fourragères - Superficie agric. utilisée	Type de carte	Superficie agricole utilisée								
		Cultures secondaires								
		Cultures principales		associées		successives				
		1	2	3						
		ha	ares	ha	ares	ha	ares	ha	ares	
Sous-total E ₁										
Sous-total E ₂										
Sous-total E ₃										
Cultures non fourragères (Total E ₁ + E ₂ + E ₃)	100	[2]2	[10 11]	[12 47]	[17 48]	[22 49]				
Cultures fourrag. des terres arables (y comp. plantes sarcl. fourrag.)	101	[2]3	[10 11]	[12 59]	[18 60]	[24 61]	[28]			
Prairies et pâturages permanents	102			[30 62]	[36 63]	[41]				
Jachères	103			[42 64]	[47]					
Superf. agric. utilisée (100 + 101 + 102 + 103)	200			[48 65]	[54 66]	[60 67]	[65]			

Inventaire d'ouverture en magasin + en terre	Ventes	Prestations en nature			Inventaire de clôture en magasin + en terre	Productions d'immobilisations	Intracconsommation		Produit brut (5 à 10 - 4)	Production brute (11 à 13)
		Auto-consommation	Salaires en nature	Autres prestations en nature			Aliments du bétail	Semences		
4	5	6	7	8	9	10	11	12	13	14
Francs	Francs	Francs	Francs	Francs	Francs	Francs	Francs	Francs	Francs	Francs
[28 50]	[34 51]	[41 52]	[46 53]	[51 54]	[56 55]	[62 56]	[68 57]	[74 58]	[79]	

F - ANIMAUX (A l'exception des petits animaux) Effectif moyen de l'exercice (avec une décimale sauf en ce qui concerne la volaille)	3 1	EQUIDES					BOVINS											
		68	69	70	71	72	de moins de 1 an		de 1 an à 2 ans		de 2 ans et plus							
		Chevaux de trait	Autres chevaux de moins de 2 ans	Autres chevaux de 2 ans et plus	Mulets, baudets	Anes ✓	73 à l'engrais	74 pour l'élevage	75 à l'engrais	76 pour l'élevage	77 Génisses	78 Vaches exclusivement laitières	79 Vaches nourrices	80 Vaches laitières et de travail	81 Bovins exclusivement de travail	82 Bovins à l'engrais	83 Taureaux reproducteurs	84 Buffles
		15	19	23	27	31	35	39	43	47	51	55	59	63	67	71	75	79
		OVINS		CAPRINS		PORCINS			VOLAILLES									
		85 de moins de 1 an	86 de 1 an et plus	87 de moins de 1 an	88 de 1 an et plus	89 Porcelets	90 Coureurs	91 Porcs à l'engrais	92 Truies	93 Verrats	94 Poussins et poulettes	95 Poules et coqs	96 Poulets de chair	97 Autres Volailles				
		16	21	26	31	36	41	46	51	56	61	66	71	76				

Circonscription Bruxelles
 Département
 Numéro d'exploitation comptable

CHARGES H

CHARGES	1		2		3		4		5		6
	Type de carte	Dépenses et amortissements	Type de carte	Paiements en nature	Type de carte	Variations d'inventaire	Type de carte	Charges réelles (1 + 2 ± 3)	Type de carte	Intra-consommations	Charges réelles et intra-consommation (4 + 5)
		Francs		Francs		± Francs		Francs		Francs	
Charges sociales de l'exploitant individuel 01	[4 1]	[4 1]	[4 4]	[4 6]	[5 1]	[5 4]	[5 1]	[5 4]			
Salaires 02	108 12	108 12	136 12	154 12	179 12	180 12	179 12	180 12			
Charges sociales 03	109 19	109 19	137 18	155 18	181 19	181 19	180 19	181 19			
Travaux par tiers (entreprises) et location de machines 05	110 26	110 26	138 24	157 30	182 26	182 26	181 26	182 26			
Amortissement du matériel et autres immobilisat. corporelles..... 06	111 33	111 33	139 30	158 36	183 33	183 33	182 33	183 33			
Entretien courant du matériel et achat petit outillage 07	112 40	112 40	140 36	159 42	184 40	184 40	183 40	184 40			
Carburants et lubrifiants 08	113 47	113 47	141 42	160 48	185 47	185 47	184 47	185 47			
Aliments pour équidés, bovins, ovins, caprins 09	114 54	114 54	142 48	161 54	186 54	186 54	185 54	186 54			
Aliments pour porcins 10	115 61	115 61	143 54	162 60	187 61	187 61	186 61	187 61			
Aliments pour volailles et autres petits animaux 11	116 68	116 68	144 60	163 66	188 68	188 68	187 68	188 68			
Autres frais spécifiques de l'élevage 12	117 75	117 75	145 66	164 72	189 75	189 75	188 75	189 75			
Semences et plants 13	118 82	118 82	146 72	165 78	190 82	190 82	189 82	190 82			
Engrais et amendements 14	119 89	119 89	147 78	166 84	191 89	191 89	190 89	191 89			
Eau pour irrigation 15	120 96	120 96	148 84	167 90	192 96	192 96	191 96	192 96			
Produits de protection des cultures 16	121 103	121 103	149 90	168 96	193 103	193 103	192 103	193 103			
Autres frais spécifiques des cultures 17	122 110	122 110	150 96	169 102	194 110	194 110	193 110	194 110			
Entretien courant des bât. d'exploit., constr. et améliorat. foncières... 18	123 117	123 117	151 102	170 108	195 117	195 117	194 117	195 117			
Electricité, combustibles, eau 19	124 124	124 124	152 108	171 114	196 124	196 124	195 124	196 124			
Assurances (autres que celles mentionnées sous 3, 12, 17 et 25) 20	125 131	125 131	153 114	172 120	197 131	197 131	196 131	197 131			
Impôts et taxes d'exploitation (autres que ceux mentionnés sous 24)... 21	126 138	126 138	154 120	173 126	198 138	198 138	197 138	198 138			
Autres frais généraux d'exploitation 22	127 145	127 145	155 126	174 132	199 145	199 145	198 145	199 145			
Amort. des bât. d'exploit., constr., amélior. foncières et plantations... 23	128 152	128 152	156 132	175 138	200 152	200 152	199 152	200 152			
Impôts fonciers et charges annexes 24	129 159	129 159	157 138	176 144	201 159	201 159	200 159	201 159			
Assurances incendie des bâtiments d'exploitation 25	130 166	130 166	158 144	177 150	202 166	202 166	201 166	202 166			
Fermage 26	131 173	131 173	159 150	178 156	203 173	203 173	202 173	203 173			
Intérêts et frais bancaires sur capital étranger 27	132 180	132 180	160 156	179 162	204 180	204 180	203 180	204 180			
Total 28	135 68	135 68	163 60	182 60	205 68	205 68	204 68	205 68			
Valeur locative des terres en faire valoir direct (par ha de S.A.U.)									211 47		F./ha. S.A.U.
Valeur locative totale des bâtiments d'exploitation en faire valoir direct									212 54		Francs
Valeur locative des terres et bâtiments d'exploitation en faire valoir direct (par ha de S.A.U.)									213 61		F./ha. S.A.U.
Valeur locative totale des biens fonciers en faire valoir direct									214 68		Francs

Circonscription de Bruxelles..... | |
 Département | |
 Numéro d'exploitation comptable | | | | | |
 5 9

BILAN

I

ACTIF	1 Début d'exercice		2 Fin d'exercice		PASSIF	1 Début d'exercice		2 Fin d'exercice	
	Type de carte	Francs	Type de carte	Francs		Type de carte	Francs	Type de carte	Francs
CAPITAL FONCIER									
20 Frais d'établissement (sauf 207)	01	8 1 10 11	8 4 10 11		1000 Capital personnel initial	27	8 7 10 11	8 9 10 11	
207 T.V.A. non récupérable sur B.C.I.	02	217 12	242 12		1001 Variations capital personnel initial	28	268 12	283 12	
210 Terrains et améliorations foncières	03	218 18	243 19		1002 Participation de la famille	29	269 20	284 20	
211 Cultures permanentes (y compris en cours)	04	219 26	244 26		1090 Apports courants	30	270 28	285 28	
212/3 Bâtiments et constructions (y compris en cours)	05	220 33	245 33		1090 Prélèvements courants	31		286 36	
Total capital foncier	06	221 40	246 40		1091 Apports exceptionnels	32	222 47	247 47	
CAPITAL D'EXPLOITATION					1091 Prélèvements exceptionnels	33		287 44	
2140 Matériel - Tracteurs	07	223 54	248 54		13 Correction des valeurs d'actif	34	271 36	290 68	
2141 - Motoculteurs	08	224 61	249 61		SITUATION NETTE	35	272 44	291 12	
2142 - Gros matériel	09	225 68	250 68		14 Subventions d'équipement reçues	36		292 20	
2143 - Petit matériel	10	226 12	251 12		15 Provisions pour pertes et charges	37		293 28	
216 Autres immobilisations corporelles	11	227 19	252 19		1622 Emprunts à long terme (Foncier)			294 36	
218 Autres immobilisations incorporelles	12	228 26	253 26					295 12	
25/6/7 Autres valeurs immobilisées	13	229 33	254 33					296 20	
31/32/37 Approvisionnements	14	230 40	255 40					297 28	
340 Animaux reproducteurs adultes	15	231 47	256 47					298 36	
345 Autres animaux	16	232 54	257 54					299 44	
350 Produits et sous-produits animaux	17	233 61	258 61						
351 Produits végétaux	18	234 68	259 68						
352 Produits vég. transf. et sous-produits	19	235 12	260 12						
3600 Avances aux cultures	20	236 19	261 19						
4 Tiers débiteurs	21	237 26	262 26						
5 Comptes financiers de l'actif	22	238 33	263 33						
Total capital d'exploitation	23	239 40	264 40						
Total avant résultat	24	240 47	265 47		Total avant résultat	44	281 52	300 52	
Perte de l'exercice	25		266 54		Bénéfice de l'exercice	45		301 60	
TOTAL ACTIF	26	241 54	267 61		TOTAL PASSIF	46	282 60	302 68	

Circumscription de Bruxelles.....
 Département.....
 Numéro d'exploitation comptable.....

COMPTE DE PERTES ET PROFITS - TAXE A LA VALEUR AJOUTEE - RENSEIGNEMENTS DIVERS



P - COMPTE DE PERTES ET PROFITS					
DEBITS			CREDITS		
	Type de carte	Francs		Type de carte	Francs
870 Perte d'exploitation de l'exercice (E100-14 + G22-12 - H28-4)	01	19 2 10 11 303 12	870 Profit d'exploitation de l'exercice (E100-14 + G22-12 - H28-4)	07	19 3 10 11 309 12
872 Pertes sur exercices antérieurs	02	304 19	872 Profits sur exercices antérieurs	08	310 19
874 Pertes exceptionnelles	03	305 26	874 Profits exceptionnels	09	311 26
873/5 Autres pertes	04	306 33	877/8/9 Autres profits	10	312 33
Bénéfice net	05	307 40	Perte nette	11	313 40
Total débits	06	308 47	Total crédits	12	314 47

Q - TAXE A LA VALEUR AJOUTEE		
REGIME	Type de carte	Numéro de code (1)
01. Régime T.V.A. de l'exploitation	16 6 10 11	327 12 13 14
MONTANT		Francs
02. T.V.A. sur vente de biens et services encaissés dans l'exercice	328 15	
03. T.V.A. sur achat de biens et services facturés dans l'exercice (récupérable ou non selon le régime)	329 21	
04. T.V.A. récupérable sur immobilisations de l'exercice (achats et productions)	330 27	
05. T.V.A. non récupérable sur immobilisations (achat et productions) de l'exercice	331 33	
06. Remboursement forfaitaire de l'exercice	332 39	
07. T.V.A. à payer au Fisc pour l'exercice	333 45	50

J - RENSEIGNEMENTS DIVERS				
	Type de carte	Unités		
Superficie	16 5 10 11		Primes imputables à l'exercice	
1. S.A.U. effectivement irriguée	01	315 12	10 Elimination des vaches laitières	324 57
2. Surface vitrée avec chauffage	02	316 13	11 Arrachage d'arbres fruitiers	325 62
3. Surface vitrée sans chauffage	03	317 22	12 Autres	326 67
Animaux				71
4. Poids moyen des vaches laitières	04	318 27		
5. Jour. de pâture sur alpages ou autres pâtures non comprises dans S.A.U.	05	319 32		
Traction mécanique				
6. Nombre de tracteurs	06	320 37		
7. Nombre de motoculteurs	07	321 42		
8. Puissance des tracteurs	08	322 47		
9. Puissance des motoculteurs	09	323 52		56

(1) CODIFICATION CORRESPONDANT AU REGIME DE T.V.A. CHOISI
 (à reporter dans le bac 12 à 14 : numéro de code)

	Sans T.V.A. obligatoire sur activités connexes	Avec T.V.A. obligatoire sur activités connexes
• Option restreinte	210	211
• Option globale	220	221
• Remboursement forfaitaire	230	231

% de déduction de T.V.A. applicable à l'exploitation au titre de l'exercice 19.. (en %).
 334 | | | |
 51 52 53

A. Résultats annuels (publication nationale)

- Bureau commun du RICA. — « Résultats de l'exercice 1968 », *RICA*, n° 4, mai 1972.
Bureau commun du RICA. — « Résultats de l'exercice 1969 », *RICA*, n° 5, mai 1972.
Bureau commun du RICA. — « 1970, Réseau d'information comptable agricole. Résultats des entreprises adhérentes », *Collection SCEES-INSEE*, février 1974.
Bureau commun du RICA. — « 1971, Réseau d'information comptable agricole. Résultats des entreprises adhérentes », *Collection SCEES-INSEE*, avril 1974.
Bureau commun du RICA. — « 1972, Réseau d'information comptable agricole. Résultats des entreprises adhérentes », *Collection SCEES-INSEE*, décembre 1974.
Bureau commun du RICA. — « Résultats de l'exercice 1973 », document de travail, *RICA*, n° 14, septembre 1974.
Bureau commun du RICA. — « Résultats de l'exercice 1974 », document de travail, *RICA*, n° 15, septembre 1975.
Bureau commun du RICA. — « 1973, Réseau d'information comptable agricole. Résultats des entreprises adhérentes », *Collection SCEES-INSEE*, octobre 1975.

B. Résultats annuels (publications régionales)

- Circonscription Nord-Picardie, RICA. — « Résultats de l'exercice 1971 », *SRSA Nord-Picardie*, novembre 1973.
Circonscription Nord-Picardie, RICA. — « Premiers résultats de l'exercice 1972 : dépouillement rapide et échantillon constant 1971-1972 », *SRSA Nord-Picardie*, janvier 1974.
Circonscription Bretagne, Pays-de-la-Loire, Poitou-Charentes, RICA. — « Principaux résultats 1971 », *SRSA Pays-de-la-Loire, Bulletin de statistique agricole*, n° 2, 1974.
Circonscription Centre, Région parisienne, RICA. — « Principaux résultats obtenus en 1970 (dépouillement rapide) », *SRSA Centre*, octobre 1971.
La circonscription Centre, Région parisienne dans un contexte européen, RICA de la CEE. — « Résultats 1970 », *SRSA Centre, situation agricole régionale*, n° 37, avril 1973.
Région Centre, RICA. — « Résultats 1973 », *SRSA Centre*, septembre 1974.
Circonscription Centre, Région parisienne. — « Principaux résultats, exercices 1972 et 1973 », *SRSA Centre*, novembre 1974.
Bourgogne. — « Approche des revenus agricoles », *SRSA Bourgogne*, 1974.
Champagne-Ardenne. — « Principaux résultats obtenus en 1972 dans les exploitations du RICA (dépouillement rapide) », *SRSA, Champagne-ardenne*, 1973.
Circonscription Limousin, Auvergne, RICA. — « Principaux résultats obtenus en 1971 (dépouillement rapide) », *SRSA Auvergne, Cahiers trimestriels*, n° 11, 1973.
Midi-Pyrénées. — « Les exploitations en 1970 vues au travers de la typologie du RICA », *SRSA Midi-Pyrénées. Bulletin trimestriel de statistique agricole*, n° 1, 1974.
Circonscription Languedoc-Roussillon, Provence-Côte d'Azur, Corse. — « Les exploitations du RICA, principaux résultats de l'exercice 1972 (dépouillement rapide) », *SRSA Languedoc-Roussillon*, 1974.
Circonscription Centre, Région parisienne, RICA. — « Résultats 1974 », *SRSA, Centre et Région parisienne*, janvier 1976.
Circonscription Aquitaine, Midi-Pyrénées, RICA. — « Résultats 1974 », *SRSA Midi-Pyrénées*, 2^e trimestre 1976.
Circonscription Languedoc, Provence-Côte d'Azur, Corse. — « Principaux résultats de l'exercice 1974 », *SRSA Languedoc*, février 1976.
Région Centre, RICA. — « Résultats 1974 », *SRSA Centre*, juillet 1975.

C. Études et analyses diverses du bureau commun du RICA

- CARLES (R.). — « Nouvel instrument d'observation pour la statistique agricole : le réseau d'information comptable », *Économie et statistique*, novembre 1969, p. 62-66.
CARLES (R.). — « Campagne agricole et exercice comptable », *Technique et pratique agricoles*, n° 88, juin 1970, p. 55-60.
CARLES (R.), TERTIAN (P.). — « A propos de la classification économique européenne des exploitations agricoles », *Bulletin technique d'information*, ministère de l'Agriculture, n° 266, janvier 1972, p. 59-72.
CARLES (R.), TILLY (P.). — « Compte privé et comptabilité patrimoniale de l'entreprise agricole », *Hommes et agriculture*, n° 95, mars 1972, p. 19-28.
CARLES (R.). — « Premiers résultats pour la France du Réseau d'information comptable agricole européen », *Économie rurale*, n° 92, juillet-septembre 1972, p. 69-83.
CARLES (R.), LEGRAND (R.). — « Comparaison des résultats obtenus en 1970 et 1971 dans un échantillon constant d'entreprises agricoles », *RICA*, n° 8, septembre 1972.
CARLES (R.). — « Comparaison des résultats obtenus en 1970 et 1971 dans un échantillon constant d'entreprises agricoles appartenant au Réseau d'information comptable CEE », *Statistique agricole*, cahier n° 8, janvier-février 1973, p. 51-72.
CARLES (R.). — « Les disparités d'évolution du revenu agricole de 1970 à 1971 », *Économie et statistique*, mars 1973, n° 43, p. 15 à 23.
CARLES (R.). — « Le revenu du travail et les niveaux de rémunération dans l'entreprise agricole », *Statistique agricole*, cahier n° 12, septembre-octobre 1973, p. 53-72.
CARLES (R.). — « Les revenus dans l'exploitation agricole : définition et mesure », *Économie et statistique*, n° 53, février 1974, p. 41 à 51.
CARLES (R.), VILLAIN (P.). — « Analyse des résultats de 978 entreprises d'élevage bovin », *Cahiers de statistique agricole*, n° 16, mai-juin 1974, p. 1-17.
CARLES (R.). — « Évolution des principaux systèmes de production agricole de 1967 à 1970 et disparités de revenus », *Économie rurale*, n° 104, novembre-décembre 1974.

- CARLES (R.). — « Comptabilité agricole et mesure des disparités de revenus », *Économie rurale*, n° 113, mai 1975.
- CARLES (R.), TRAN (P.). — « Étude comparative des résultats du RICA et du stockage de références de l'IGER », *Statistique agricole*, cahier n° 22, mai-juin 1975, p. 33-40.
- CARLES (R.). — « Évolution récente de l'économie des élevages bovins », *Fourrages*, n° 62, juin 1975, p. 13-34.
- CARLES (R.). — « L'arboriculture fruitière : caractéristiques et résultats d'un échantillon d'entreprises », *Statistique agricole*, cahier n° 25, novembre-décembre 1975, p. 35-69.
- CARLES (R.). — « L'inégale distribution des revenus agricoles », *INRA*, (Laboratoire d'Économie Rurale de Grignon), déc. 1975, 35 p.
- CARLES (R.). — « Les exploitations d'élevage bovin dans la Communauté Européenne : revenu et productivité. » *INRA*, (Laboratoire d'Économie Rurale de Grignon), avril 1976, 35 p.

D. Autres études et analyses à partir du RICA français

- ALTMANN (C.), BOMPARD (J.-P.), VIAU (C.). — « Prix et revenus agricoles, Fascicule 1 : revenus et systèmes de production. Analyse des résultats de l'IGER et du RICA, 1964-1971 », *INRA*, septembre 1974, 42 p.
- AUBERT (D.). — « Les exploitations produisant des porcs, leurs revenus et leurs caractéristiques économiques », *INRA*, (Station d'Économie Rurale de Rennes), 1975, 74 p.
- BECHET (P.). — « Connaissance statistique des revenus des agriculteurs », *Les cahiers du BAC*, 1972, n° 3, décembre 1972, p. 27 à 64.
- BERGMANN (D.). — « Le problème agricole », tome 1 : « Revenus », Paris, *INRA*, 1972 (séries notes et synthèses du dép. n° 2).
- BOUTOILLE (M.). — « Éléments comptables sur quelques types d'exploitations agricoles », *Profil de l'économie Nord, Pas-de-Calais*, n° 6, juin 1974.
- BUREAU AGRICOLE COMMUN. — « Réseau d'information comptable agricole. Résultats 1968-1971 », *BAC*/ janvier 1973.
- CLERC (F.). — « Réponse à une série de questions sur les prix européens ». *Paysans*, n° 108, octobre-novembre 1974, p. 24-35.
- GUÉRIN (J.-L.), LAFITTE (J.-J.), MATHERON (J.). [Ingénieurs élèves, promotion 1972-1974.] — « Le soutien du revenu en agriculture », *ENGREF*, novembre 1973, 22 p. dactyl.
- LEGRAND (L.). — « Résultats du RICA de 1970 à 1972 », *Cahiers du BAC*, n° 4, 1973.
- LEGRET (J.). — « Le Réseau d'information comptable agricole », *Le producteur agricole français*, n° 120, novembre 1972, p. 11.
- REBOUL (C.). — « Concentration des capitaux et différenciation des systèmes de production dans l'agriculture française ». Colloque du CEDAC : « Le métier d'agriculteur », *INRA*, janvier 1973, 28 p., plus graphiques.
- REBOUL (C.), AL HAMCHARI (M.-Cl.). — « L'inégale répartition de la terre et des moyens de travail entre les agriculteurs, cause économique fondamentale de l'inégalité de leurs revenus », *Économie Rurale*, n° 106, mars-avril 1975, p. 15-22.

E. Résultats du RICA communautaire

- Commission des Communautés Européennes. — « Réseau d'information comptable agricole de la CEE. Résultats 1968-1969-1970 », *CEE*, 26 septembre 1972.
- Commission des Communautés Européennes. — « Réseau d'information comptable agricole de la CEE. Principaux résultats moyens par groupes d'exploitations comptables », Exercice 1971, *CEE*, 1973.
- Commission des Communautés Européennes. — « Réseau d'information comptable agricole de la CEE. Résultats 1971-1972 », *CEE*, juillet 1975.
- Commission des Communautés Européennes. — « Réseau d'information comptable agricole de la CEE. Résultats 1973 », *CEE*, février 1976.
- FNSEA (sous-direction économique). — « Le réseau d'information comptable européen », *Connaissance de l'agriculture*, n° 67, octobre 1972, p. 5 et 6.
- « Évolution des revenus agricoles dans la CEE de 1963 à 1970 », *Agra Europe*, n° 736, octobre 1972.
- « Le revenu des agriculteurs dans les neuf pays de la Communauté », *Agra Europe*, n° 751, 15 février 1973, p. 1-3.
- « Premiers résultats du Réseau d'information comptable agricole de la CEE », *Économie et finances agricoles*, mars 1973, p. 64 à 71.
- « Les revenus agricoles dans la CEE », *L'agriculture d'entreprises*, mars 1973, p. 4 à 14.
- « Situation et évolution des revenus agricoles dans la CEE élargie ». *Bulletin d'information du ministère de l'Agriculture*. n°s 588, 590, 591, 593, avril-mai 1973.

● Services régionaux de statistique agricole

	Circonscription de Bruxelles (en code)	Adresses	TÉLÉPHONE
Région parisienne	15	33, rue de Chanzy, 75011 Paris.	371.97.01
Champagne-Ardenne	16	13, rue Carnot, 51022 Châlons-sur-Marne.	68.27.10
Nord, Picardie	12	25, rue Évrard de Fouilloy 80 000 Amiens.	445.11.84
Basse et Haute-Normandie	13	Centre administratif, rue Daniel-Huet, 14 036 Caen - Cedex.	84-81-88
Centre	15	131, rue du Faubourg Bannier, cité administrative Coligny, 45 042 Orléans.	62.18.91
Bourgogne	16	12, rue de Gray, 21 000 Dijon.	30.59.56
Lorraine, Alsace	17	23, rue des Parmentiers, 57000 Metz.	75.39.77
Franche-Comté	16	1bis, rue Delavelle, 25000 Besançon.	88.12.00
Pays de la Loire	14	12, rue Menou, 44035 Nantes - Cedex.	47.39.35
Bretagne	14	21, boulevard du Colombier, 35000 Rennes.	30.37.81
Poitou, Charentes	14	47, rue de la Cathédrale, 86020 Poitiers.	41.47.56
Aquitaine	20	74, rue Auguste Poirson, 33000 Bordeaux.	44.29.99
Midi, Pyrénées	20	Bd Armand-Duportal, cité administrative - Bât. E, 31704 Toulouse - Cedex.	23.11.50
Limousin	18	52, avenue de la Libération, 87000 Limoges.	79.16.82
Rhône, Alpes	19	55, rue Mazonod, 69426 Lyon (3 ^e) - Cedex.	60.95.87
Auvergne	18	1, cours Sablon, 63000 Clermont-Ferrand.	92.09.33
Languedoc	21	14, rue de la République, 34000 Montpellier.	92.04.78
Provence, Côte-d'Azur, Corse	21	Château de Marveyre, avenue de Marveyre, 13008 Marseille (8 ^e).	77.35.07

Pour tout renseignement concernant le R.I.C.A., s'adresser :

— au Secrétariat permanent du Comité de Direction du R.I.C.A., situé au S.C.E.E.S., 4, Avenue Saint Mandé (tél. : 344.46.33) ;

— au Bureau Commun du R.I.C.A., situé à l'I.N.S.E.E., 18, boulevard Adolphe Pinard, 75675 Paris Cedex 14 (tél. : 540.12.12) ;

— aux Services Régionaux de Statistique Agricole...

Résumé

Mis sur pied depuis 1968, le Réseau d'Information comptable agricole (RICA) a suivi en 1974, les comptabilités d'un échantillon de près de 3 000 exploitations.

Les résultats correspondants sont présentés sous forme de moyennes par catégorie d'entreprises définie par le croisement de trois critères :

- un critère géographique (circonscriptions regroupant ou non plusieurs régions de programme),
- un critère de dimension, la « superficie agricole utilisée »,
- un critère économique, « l'orientation technico-économique », caractéristique de l'orientation de la production dans l'entreprise.

La présente édition propose deux types de résultats :

- les résultats détaillés « France entière » (186 critères) pour 1974,
- les résultats « France entière » et par circonscription (35 critères) d'un échantillon constant 1973-1974.

L'analyse porte plus particulièrement sur les points suivants :

- les disparités de revenus aux niveaux national et régional,
- l'évolution des revenus 1974 par rapport à ceux de 1973,
- une rétrospective de l'évolution générale des disparités et des revenus pour les principaux systèmes de production de 1968 à 1974.

Summary

Réseau d'information comptable agricole, in short : RICA, set up since 1968, examined in 1974 the accounts of a sample of about 3 000 farms. The corresponding results are presented in average form, by category of holding defined by the crossing of three criteria :

- A geographic criterion (districts either grouping or not several programme regions).
- A size criterion « cultivated area ».
- An economic criterion, « technical and economic orientation », characteristic of production orientation in the holding.

The present edition puts forward two kinds of results :

- Itemized results regarding « the whole of France », 183 criteria with respect to 1974.
- The results regarding « the whole of France », by district (35 criteria) according to a constant sample 1973-1974.

The analysis deals especially with the following items :

- Gaps in national or regional incomes.
- Evolution of 1974's incomes with regard to 1973's incomes.
- Retrospective of the general evolution of gaps and incomes with regard to the main production systems from 1968 up to 1974.

Informationsnetz landwirtschaftlicher buchführungen

Das ab 1968 gebildete Informationsnetz Landwirtschaftlicher Buchführungen (I.L.B.) hat in 1974 die Buchführungen einer Erhebungseinheit von ungefähr 3 000 Landwirtschaftsbetrieben untersucht.

Die entsprechenden Ergebnisse werden als Durchschnitt für jede nach drei verflochtenen Merkmale geltende Betriebskategorie ausgewiesen.

- Ein geographisches Merkmal (Bezirke ob aus mehreren Planungszonen bestehend oder nicht).
- Ein Grössenmerkmal, die « landwirtschaftliche genutzte Fläche ».
- Ein wirtschaftliches Merkmal, « die technisch-wirtschaftliche Richtung », das heisst die Art, wie die Produktion in dem Betrieb orientiert wird.

Die vorliegende Auflage veröffentlicht zwei Arten von Ergebnissen und zwar :

- Die ins einzelne gehenden Ergebnisse « Gesamt Frankreich » (183 Merkmale) für 1974.
- Die Ergebnisse für « Gesamt Frankreich » und nach Bezirk von einer gleichbleibender Erhebungseinheit 1973-1974.

Die Untersuchung bringt in erster Linie die folgenden Punkte :

- Die Einkommensdiskrepanzen auf der staatlichen wie auf der regionalen Ebene.
- Die Einkommensentwicklung 1974, verglichen zu derjenigen in 1973.
- Ein Rückblick auf die gesamte Diskrepanzen = und Einkommensentwicklung in den Hauptproduktionssystemen von 1968 bis 1974.

IMPRIMERIE NATIONALE
6 671743 6 26 □ F

Mis sur pied depuis 1968, le RICA (Réseau d'information comptable agricole) a suivi, en 1974, les comptabilités d'un échantillon de près de 3 000 exploitations françaises.

De nombreuses catégories d'entreprises ont été déterminées par le croisement de trois critères :

- Un critère géographique (circonscription regroupant ou non plusieurs régions de programme);
- Un critère de dimension : la « Superficie agricole utilisée » (SAU);
- Un critère économique : l'« Orientation technico-économique » (OTE), caractéristique de l'organisation de la production dans l'entreprise.

Les résultats présentés au titre de l'année 1974 font l'objet de nouveaux renseignements. Des orientations plus homogènes et des classes de superficies supplémentaires apportent un affinement de l'analyse.

Pour cette édition, comme pour la précédente, l'univers de référence est apprécié à partir du recensement général de l'agriculture de 1970-1971. De plus, l'accent mis sur l'évolution des revenus agricoles permet de mesurer avec objectivité l'importance de certains changements.

Les transformations opérées pour cette analyse de 1974 ont considérablement augmenté le nombre de chiffres publiables, aussi ce volume ne présente, au plan national, que les moyennes relatives aux principaux systèmes de production agricole représentés dans l'échantillon « France entière ». Les moyennes régionales sont présentées dans une série de brochures éditées par les services régionaux de statistiques agricoles.