INFORME DE LAS ACCIONES DE LAS FAMILIAS BUSCADORAS EN UNIFICACIÓN NACIONAL

DURANTE LOS DÍAS 9 Y 10 DE MAYO DEL 2024

Unificación Nacional de Familias Buscadoras contra la desaparición

Con la participación activa de colectivos y familias independientes de 28 estados de la República Mexicana

Informe de las acciones de las Familias Buscadoras en Unificación Nacional durante los días 9 y 10 de mayo del 2024

México, mayo-junio del 2024

Trabajo colaborativo entre las familias buscadoras de la unificación nacional, personas solidarias independientes, de organizaciones aliadas y del equipo operativo de FBMH

ÍNDICE

1.	Presentación	4
2.	Introducción	6
3.	Numeralia	8
4.	Los sentidos de la Unificación	10
5.	La marcha	14
6.	¿Qué logramos con estas acciones? Voces de las familias en unificación	17
7.	¿Hacia dónde vamos?	22
8.	Infografías de apoyo a la Unificación	24
	ANEXOS	27
A.	Carpas temáticas	27
	i. Forense	
	ii. Espiritualidades	
	iii. Jurídico	
	iv. Psicosocial - Bordado y acompañamiento	
	v. Niñez	
	vi. ONU-DH	
B.	Imágenes de la Velada	41
C.	Organizaciones aliadas	42

1. Presentación

Me quedo sin palabras, de tan solo pensar en el dolor y las carencias que hemos experimentado en este camino y aún así todos y todas ustedes hicieron el sacrificio de venir a la jornada del 9 y 10 de mayo; y aunque no con todos quedamos bien se hizo lo que se pudo con todo el mayor de los esfuerzos. Por eso agradezco infinitamente la confianza y el amor con que buscamos y marchamos juntas.

Es importante reconocer que los logros son de todos y todas. Ojalá que permanezcamos unidos, porque la unión nos da la fortaleza que necesitamos para poder caminar.

Les abrazo y agradezco de nuevo aunque sea repetitiva. También decirles gracias a la respuesta de las personas solidarias que apoyaron. Seamos agradecidos y pidamos a Dios por todos

Maria Herrera Magdaleno

Muy queridas compañeras y compañeros de la Unificación Nacional:

Lo que hemos logrado en estos meses de reuniones, llamadas telefónicas y encuentros en persona, es un despertar de las familias que buscamos a nuestros seres queridos desaparecidos. La jornada realizada con el *Encuentro para la Unificación Nacional del 9 de mayo y la Marcha Nacional de Madres Buscadoras* del 10 de mayo, son la culminación del inicio de una nueva etapa que impulsamos las familias buscadoras.

Esta ha sido una oportunidad histórica. Por primera vez logramos reunirnos de todos los rincones del país. Este es un momento en el que debemos tomar i*nspiración* en la colectividad que somos: juntas, podemos llegar a sanar nuestras heridas, acompañadas de una propuesta, porque estamos construyendo una nueva mecánica para lograr un objetivo en común. Sabemos de la importancia de no andar solas, porque solo podremos salir adelante si nos acompañamos. Todos tenemos el mismo dolor, todas tenemos experiencias en común, y aunque cada uno sabe cómo se siente, todas tenemos la necesidad de buscar, y por ello, la experiencia propia y la de todos nos ayuda a la búsqueda de nuestro familiar.

Las cifras siguen creciendo. Cuando empezamos a buscar a nuestros hermanos eran 20,000, y hoy son mas de 110,000 personas desaparecidas. Y el estado mexicano ha ido administrando nuestros derechos y nuestro dolor, pero ante ello, la *unificación nacional* busca que se reúnan todos los colectivos de búsqueda para tener más resultados, para todas las familias que buscan a su ser querido.

También quiero mencionar que este espacio de unificación nos abre la posibilidad de seguir acercándonos a las asociaciones civiles en una relación de hermanos y hermanas que acompañan y fortalecen el camino de las familias.

Un abrazo para todas las familias

Juan Carlos Trujillo Herrera

Compañeras y compañeros buscadores:

Soy Miguel Trujillo Herrera, hermano de Juan Carlos e hijo de Mari. *La jornada de unificación nacional* fue, de verdad, algo emocionante. Fue excelente, no sé ni cómo nombrarlo. En lo personal, fue extraordinario, ya que en mi familia antes yo era el único que buscaba, el único que marchaba, el único que se movía en temas de búsqueda. Ahora, viendo a mi esposa y a mi hija, dando talleres, con los niños, y preparándose con tiempo, este encuentro me llegó.

Además, ver a tanta gente de muchos lados, que muchas compañeras se acercaran y me dijeran *- yo quería conocerle, - yo quiero conocer al caníbal que busca,* eso me reafirma el decidir no pelear; decidir que los videos que hago sean de información de búsqueda concreta y seria, de lo que cotidianamente estamos haciendo.

Me gustó ver la mega marcha como no se ha visto en los últimos años, y ver a todas a un solo grito:

¡Hasta encontrarles!
¡Porque vivos se los llevaron, vivos los queremos!
¡10 de mayo, nada que festejar!
¡Una madre nunca olvida!

Es muy emotivo el ver que muchas personas siguen el icono de la unificación, lo acabo de ver en Michoacán, y en otros estados también. Es muy chido, muy bonito que por este esfuerzo se van a reproducir más búsquedas por muchos lados.

Les abrazo y ojalá y sigamos unidos

Miguel Trujillo Herrera

2. Introducción

Este informe es una aproximación a los logros y al impacto que han tenido las acciones realizadas por las familias de personas buscadoras en el proceso de Unificación Nacional durante el mes de mayo del 2024. Ellas, en la búsqueda de sus seres queridos desaparecidos se enfrentan a un desgaste en diversos ámbitos, porque la violencia continúa y sienten que el Estado mexicano sólo ha gestionado su dolor, sin avances reales para encontrar a quienes nos hacen falta. Frente a esta realidad han decidido caminar hacia un nuevo proceso que, dejando a un lado las cosas que les separan, les permita cruzar miradas y caminar juntos y juntas con más fuerza.

Desde finales del 2023 se han convocado en un proceso de escucha, diálogo, intercambios y autocrítica para sanar heridas y construir entendimiento. Participan muchas familias, en colectivos o sin colectivo, del norte, del sur, del centro, del oriente y del poniente, con casos de larga data o de reciente desaparición, todas unidas, para cruzar miradas.

Fruto de esos diálogos, han realizado diversas acciones conjuntas, como el anuncio público de todas y todos informando sobre la unificación el día 21 de marzo en conferencias de prensa en todo el país y de forma simultánea, además de la *Jornada Nacional de Búsqueda Humanitaria* que resonó en 24 Estados de la República los días 18, 19 y 29 de abril, con acciones de búsqueda en campo, en vida, sensibilización y visibilización de sus seres queridos desaparecidos.

Las acciones de la Unificación les dieron ánimo para seguir sumando fuerza y volver a verse a sí mismas como protagonistas de sus luchas contra la desaparición en este país. Con este impulso se propusieron también caminar juntas y juntos el 10 de mayo, unidas y decididas a expresar sus demandas.

Cruzando miradas y construyendo la palabra en común, las familias de este proceso de *Unificación Nacional* decidieron marchar hacia el Zócalo de la Ciudad de México, con la fuerza y el reconocimiento que desde hace 12 años han venido construyendo en las calles y en las búsquedas. Inundaron las calles de dolor y rabia, pero con mucha dignidad. Bajo el sol del 10 de mayo, gritaron que buscando nos encontramos, que *con vida se los llevaron y que con vida los queremos y que fue y sigue siendo el Estado.*

La convocatoria del 10 de mayo les dió también la oportunidad de juntarse en el *Primer Encuentro de la Unificación Nacional* con el fin de reconocerse, abrazarse, compartirse y construir puentes desde las familias y para las familias. Este Encuentro les sirvió para impulsar -por encima y a partir de las diferencias-, la justa demanda de buscar y encontrar a todas las personas desaparecidas y para erradicar la desaparición de personas.

Este espacio de encuentro fue confiado amorosamente por las familias de la Unificación al equipo de Familiares en Búsqueda María Herrera, que recuperando las experiencias organizativas de los Encuentros de la Red de Enlaces Nacionales y de las Brigadas Nacionales de Búsqueda, asumieron el desafío de hacer realidad desde la parte operativa el encuentro de más de 500 familias, construyendo una importante red de aliadas con personas y organizaciones, que permitió procurar el espacio de hospedaje, la alimentación, el transporte y la logística del Encuentro.

Después del 10 de mayo, les toca el desafío de seguir caminando y preguntando. Van despacio, pero seguras de que llegarán lejos. Se reconocen como parte de las luchas históricas de nuestras compañeras que desde la Guerra Sucia se preguntan “¿Dónde están?”. Son también quienes en medio de la guerra salieron a las calles llenas de rabia y hasta la madre de tanta violencia y desaparición. Son parte también de quienes gritaron “Fue el Estado”, y que hoy, a casi 10 años, lo siguen gritando, fuerte y claro.

Hoy caminan fortalecidas, unidas y con la convicción de que solas no podrán y que juntas ya no le tienen miedo a nada. Esperamos que este informe les permita ver el camino recorrido y así imaginar sus próximos pasos.

Equipo de sistematización de la jornada del 9 y 10 de mayo de 2024

3. Numeralia

La jornada del 9 y 10 de mayo que incluyó el Encuentro de Unificación y la Marcha de las Madres y Familias Buscadoras presentaron los siguientes números expuestos en esta Infografía.

https://www.facebook.com/profile.php?id=61558490677145

LA MISERICORDIA SIEMPRE
Actividades para
Niños y niños
8am - 2pm
3pm - 7pm
TRABAJANDO A CASA
MORELOS A.C.

DESAPARECIDOS
QUERÉTARO

4. Los Sentidos de la Unificación

En el encuentro de las familias en unificación realizado en las instalaciones de la Casa Misión de los Servidores de la Palabra en Cuautitlán Izcalli, hubo tres momentos de Asamblea Plenaria. Aunque las familiares fueron llegando en diferentes horarios a la sede, el momento inicial del encuentro se dio a las 12 hrs, cuando tomaron la palabra los hermanos Juan Carlos y Miguel Trujillo Herrera para dar la bienvenida a todas las familias que por vez primera se reunían en ese espacio y bajo este llamado histórico de unidad entre familiares que buscan a sus seres queridos desaparecidos en México.

A continuación, basados en las participaciones de los momentos de asamblea, se colocarán las ideas principales que resonaron entre las familias:

I. Ante la inoperancia del Estado las familias buscadoras son las que generan movilización y acciones reales.

"Aprendiendo día con día nuevas formas y nuevas prácticas, en el día de hoy, similar al 2016, se generó la movilización de las familias frente a la inoperancia del Estado, pues solo ha defraudado a las personas. Cuando perdimos a nuestro familiar, salimos a buscar. Hoy hay una plataforma, y agradecidos todos con todos, estamos aquí, ya no de manera virtual. El espacio de hoy no es un taller, no tiene un programa, la intención es que puedan conocerse, intercambiar experiencias y expresarse. Parece ser que cada quien tiene su propio espacio, y aunque las condiciones no son las mejores, lo importante es que reflexionemos qué queremos al final de este encuentro, ¿queremos una dependencia del Estado para que las familias puedan hacer las búsquedas?" Juan Carlos Trujillo, Michoacán.

"Mi nombre es Laura, yo soy de Michoacán, es la primera vez que participo en un evento así. Es importante ese esfuerzo que se está haciendo, que no seamos solamente las familias que estamos aquí presentes. En el momento en el que independientemente de nuestras formas de pensar, podamos luchar juntas, habrá un cambio, porque el Estado nos da atole con el dedo. Son a las familias a las que les dan los puntos, son las familias las que buscan." Laura Cazares, Michoacán.

II. "Unidas lo podemos todo, con el Estado, sin el Estado, o por encima del Estado".

La segunda cosa es plantear si de aquí podemos impulsar esta plataforma, y que podamos hacer a un lado las frustraciones que tenemos unas con otras. Tuvimos la capacidad de salir sin gobierno. Ese cerco que nos pone el gobierno para realizar las búsquedas se puede romper. ¿Vamos a seguir dependiendo del Estado, o tomamos esa fuerza para poder interconectarnos? Juan Carlos Trujillo, Michoacán.

III. Las mismas familias buscadoras son las que convocan y organizan, incluso sin recursos ni proyectos asignados.

"Un tercer elemento, es que hay un costo enorme. Con las limitaciones que existen, es muy triste escuchar a alguien en las llamadas, "si no me pagan el avión no voy".

Yo les quiero hacer una pregunta, ¿queremos seguir siendo administrados por el Estado, o queremos hacer las búsquedas de forma independiente?

Yo le agradezco a mis hermanos, porque gracias a ellos encontré hermanos, para poderles buscar. No me gustaría que más madres se sumaran a las muertes por buscar a sus hijxs, y por eso tenemos que pensar distinto." Juan Carlos Trujillo, Michoacán.

"Yo les quiero aclarar que la familia Trujillo es una más de las que estamos aquí. Mientras el gobierno nos vea desunidas nos va a atacar por ahí. Si cada uno de nosotros logramos despertar la conciencia de 100 personas más, lograríamos mucho. No queremos a nadie más de este lado, y por eso le pido a mis compañeras que roguemos a Dios para que toque el corazón de esas personas y nos puedan decir dónde están nuestras familias." María Herrera, Michoacán.

IV. "Nuestra lucha es por encontrarles y por dejar a nuestras infancias un México en Paz sin desapariciones".

Hola... estamos desde el primer encuentro de Enlaces Nacionales, donde Edith aprendió que no estamos solas, donde Edith aprendió que hay que compartir el pan, la sal. No vamos a luchar solo por ellos, también tenemos que luchar por los que aún se encuentran en casa, por los chiquitos que se encuentran rebosantes de alegría, porque somos familias muy unidas. Estábamos acostumbrados a la fiesta familiar del santo patrono. Ahora en cada familia hace falta uno, es incierto su paradero. Tenemos que frenar esto todos nosotros y hacer conciencia en los que están allá afuera. Para ellos fue un deber ser que eligieron, pero que hay un supremo federal que les dio ese puesto y es para hacer bien su trabajo. Edith Pérez Rodríguez, San Luis Potosí.

V. "Necesitamos generar conciencia en toda la sociedad para que se sume cada vez más gente a la lucha".

"Busco a mi hija, la desaparecieron en el 2012. No es mi primera vez en las reuniones anuales. ¿Qué me gustaría que sucediera? que a través de la lucha todas las familias logremos que realmente se concientice, que mañana logremos mucho estando unidos, ojalá sigamos así." Cruz Viver Sánchez, de Lázaro Cárdenas, Michoacán
"Lo que nos tiene sumidos en esta violencia es que estamos deshumanizados. Tenemos mucha piedra picada, hemos picado piedra por piedra, roca tras roca, necesitamos estar unidos en nuestras comunidades, decirle a las familias hoy es por mí, y ojalá mañana no sea por ti. Que nuestro familiar o amigo desaparecido nos una, para que México vuelva a ser ese país tan grandioso que era". Edith Pérez Rodríguez, San Luis Potosí.

VI. "Hay una sociedad civil solidaria, con ánimo de unirse a nuestra lucha".

"Es la oportunidad de podernos conocer, de poder abrazar, de poder buscar juntas y juntos, poniendo al centro a nuestros familiares. Tuvo que suceder una desgracia para buscarnos. Acudimos a unas empresas, que pusieron el 50% para que las familias pudieran buscarse, por primera vez en la historia pasó. Por primera vez en la historia el episcopado cooperó".

"Por primera vez no hay organizaciones guiándonos, porque ellas quieren guiarnos. La única fuerza con la que se pueden mover las instituciones es la fuerza social".

CARLOS EDUARDO MONROY VELAZQUEZ
FAMILIAS UNIDAS
Jaime Eduardo Vega Rodríguez
Daniel Obed Bustos Limón
BUSCO A LESLY ELIZABETH TAPIA SÁNCHEZ
JOSE DANOS A LOCALIZARLO
DANIEL BUSTOS VERDUZCO

¡HASTA ENCONTRARLOS!

BUSCANDO
Irving Javier
Mendoza
DESAPARECIDO DESDE
17 / 08 / 2010
"Giovanni Bahena Betanzos"

DESAPARECIDO
Jaime Adolfo Castro Martinez
Desapareció el 15 de Noviembre del 2018, en la comunidad de aldama.
Señas: Lunar en la rodilla derecha, Cicatriz entre la ceja.
Hasta encontrarte
DESAPARECIDO
Miguel Ángel González Vázquez
Jhonatan Ivan Arias Mendoza
#HastaEncontrarte

DESAPARECIDO
Hasta encontrarte
José Luis Graciano Caratachea
Desapareció el 02 De Septiembre del 2018 en Irapuato, Guanajuato. C.I 49025
Desapareció el 07 De Septiembre de 2020 en Irapuato, Guanajuato.
Desapareció en San Miguel del Brete en Irapuato, Gto. el 29 de enero 2022
DESAPARECIDO
Alejandro López Ojed
DESAPARECIDO
Gerardo Torres Ledesma
DESAPARECIDO
Luis Osvaldo Morales López

5. La Marcha

El 10 de mayo, colectivos y familias buscadoras de todo el país incluidas las familias en Unificación Nacional decidieron marchar desde el Monumento a la Madre hasta el Zócalo de la Ciudad de México. Ahí se leyó el siguiente comunicado:

Marcha Nacional de Madres Buscadoras, hacía un proceso de unificación nacional

Ciudad de México, México, a 10 de mayo de 2024

El 21 de marzo de 2024 más de 300 familias de personas desaparecidas anunciamos el inicio de un proceso de Unificación Nacional de familiares de personas desaparecidas como respuesta a la profundización que, en los últimos 17 años, se ha vivido en México en materia de personas desaparecidas. Hoy, como parte de ese proceso de unificación, conmemoramos la lucha de las madres buscadoras.

Las acciones de las madres buscadoras no son recientes, somos parte de una historia de largo aliento, solo hay ojos que no nos han querido ver, les incomodamos y se dan cuenta que persistimos en nuestra búsqueda incansable por encontrar a nuestros hijas e hijos que fueron desaparecidos. Hoy queremos recordar a todas las madres que desde la década de los sesenta han luchado por la búsqueda y localización de sus hijas e hijos desaparecidos.

Lamentablemente los gobiernos en México lejos de apostarle a fortalecer a las instituciones para la búsqueda de nuestros familiares se han empeñado en desmantelarlas, de acabar con el trabajo que desde las familias hemos propuesto e impulsado. Vemos con tristeza cómo el gobierno cada día se niega a escuchar la voz de las familias y termina entorpeciendo la búsqueda. A pesar del Estado, seguiremos en la búsqueda, con nuestras manos, guiadas por el corazón.

Reiteramos nuestro llamado al resto de familias a las que no hemos llegado para que se sumen al proceso de Unificación Nacional. Señalamos que no existe una única persona que nos represente y cada familia, colectivo y este proceso de Unificación Nacional tiene los mecanismos para asumir su representatividad propia.

Reiteramos a los partidos políticos y sus candidatas y candidatos: no somos un botín político. Les exigimos que respeten nuestro proceso y no lo manchen con sus disputas electoreras. A los gobiernos les exigimos que no quieran evadir su responsabilidad con mentiras y politiquerías, pues están en el puesto por decisión propia a diferencia de nosotras.

A la sociedad civil organizada y no organizada

- Le convocamos a que se sume a nuestra lucha, no solo como un acto de solidaridad, sino como una acción de prevención a fin de que en conjunto podamos evitar que ninguna otra persona sea desaparecida y logremos encontrar a todas las que han sido desaparecidas.
- A las personas que tengan información sobre dónde podemos encontrar a nuestros familiares, les pedimos que nos compartan esa información por los distintos canales de los colectivos de familiares. Hoy por nosotras, para que mañana no tengas que salir tú a buscar a una hija o hijo.
- Desde este lugar abrazamos a las madres migrantes o madres de migrantes que, desde sus países, buscan a sus hijos e hijas migrantes en nuestro país. Como mamá Mari Herrera nos lo ha dicho, "este dolor atraviesa fronteras". Sentimos mucho que la violencia de nuestro país atente contra sus sueños. Estamos entendiendo que la lucha es internacional.
- También enviamos un abrazo y agradecimiento al campamento por la libertad de Palestina que sostienen estudiantes y académicos en las Islas de Ciudad Universitaria. Palestina nos duele a todas y todos, ninguna madre debería cargar el cuerpo de su cría mientras los ojos del mundo solo miran la crueldad y desaparición de un pueblo. ¡¡Alto a la invasión y genocidio palestino!!

Al Estado mexicano le exigimos:

- La búsqueda y localización inmediata de todas las personas desaparecidas, así como el cese a esta terrible práctica de lesa humanidad.
- La pronta identificación de los más de 50 mil cuerpos, restos humanos, así como los cientos de kilos de fragmentos no identificados. INCIFO es una institución que podría mitigar el dolor de miles de familias.
- Que la Fiscalía General de la República deje de obstaculizar la consolidación del Banco Nacional de Datos Forenses.
- Que asuman con dignidad su responsabilidad en la búsqueda de las personas desaparecidas, la investigación a los responsables, así como dejen de utilizar el tema para fines electorales. Son personas, no números.
- Rechazamos la imposición de la actual Comisionada Nacional de Búsqueda de Personas, la cual ha desmantelado lo poco que se había construido.
- Exigimos la destitución del Fiscal General de la República que, ante su evidente incapacidad para procurar justicia, se ha convertido en un procurador de impunidad.
- A las fiscalías y comisiones locales les exigimos hacer su trabajo sin revictimizar a las víctimas, así como realizar mejores procesos de profesionalización y empatía con las familias como lo establecen los principios rectores de Naciones Unidas sobre búsqueda de personas desaparecidas.
- Que la gran problemática de la desaparición de personas de las desapariciones se asuma como es: un problema nacional que requiere la voluntad política y asumir una política de Estado para su erradicación.
- Que garanticen la integridad y la vida de las familias buscadoras.
- Que dejen de destruir los pocos avances que las familias habíamos logrado construir en los últimos años.

Atentamente

Familias de Personas Desaparecidas dentro del proceso
de Unificación Nacional

Hacia el final de la jornada, los colectivos hicieron un acto simbólico: pintaron en el piso la frase Buscando Nos Encontramos y alrededor pusieron siluetas de mujeres buscadoras y los nombres de sus familiares.

¿Qué impacto tuvo esta marcha en los medios?

La marcha apareció en la portada de 6 de los 10 principales periódicos a nivel nacional: *El Universal, Excélsior, Reforma, La Jornada, La Razón, El Sol de México.* Además, fue cubierta también por *Milenio*, *La Prensa* y periódicos internacionales como *El País.* Por otra parte, hubo crónicas sobre la acción en portales como *Ojalá, ZonaDocs, SinEmbargo, W Radio* y apareció en programas de televisión como *N+ y Telesur.*

En diez de ellos se mencionó la Unificación Nacional de las familias, e incluso, uno de ellos, la puso en el titular de la nota: “Madres de desaparecidos en todo México buscan la unificación” *(El Sol de México).* Se recuperó, aunque en menor proporción, la idea de no tener representantes ni banderas y, con más énfasis, la necesidad de la unidad, sobre todo en las entrevistas a las distintas mujeres buscadoras.

Sólo *la Jornada* y *Telesur* dijeron un número estimado de asistentes a la marcha. La primera señaló una asistencia de 3000 personas y la segunda, de 500. *La Jornada* agregó, además, que fue una de las movilizaciones más numerosas que se ha visto en los años recientes. Además rescató la presencia de madres de Centroamérica en la manifestación. Del comunicado, los medios retomaron principalmente las ideas sobre el contexto de desmantelamiento de las instituciones de búsqueda y de manipulación del Registro Nacional de Personas Desaparecidas y No Localizadas, con el fin de ocultar la magnitud de este problema. También, la necesidad de la unificación como manera de que los colectivos de

todo el país se fortalezcan; la exigencia de la búsqueda inmediata de las personas desaparecidas, y la identificación de los más de 50,000 cuerpos y cientos de kilogramos de restos óseos.

En cuanto al contexto electoral, citaron la exigencia sobre que el dolor de las familias no fuera usado como botín político. También, con menos insistencia, hablaron de la solicitud de la destitución del Fiscal General de la República y el rechazo a la imposición de la titular de la Comisión Nacional de Búsqueda. La acción simbólica no se recuperó en los textos aunque sí aparece en distintas imágenes.

Se puede consultar un documento con las principales notas y las citas más importantes en el siguiente enlace:

https://docs.google.com/spreadsheets/d/1PhlKp1B2Hz07i_-FrI9zi5g3mSk6qSTw_-BhH59lOHY/edit?usp=sharing

6. ¿Qué logramos con estas acciones?

Las voces y sentires de las familias

Después de la gran marcha del 10 de mayo, del Monumento a la Madre al Zócalo de la Ciudad de México, y las distintas marchas y acciones espejo en distintos estados en todo el país, las familias compartieron mensajes de esperanza, agradecimiento, amor y unidad, expresando los distintos logros que se tuvieron con la jornada de lucha para la Unificación Nacional.

VII "Logramos culminar la jornada del 9 y 10 de mayo como una acción de determinación y esfuerzo de las familias buscadoras".

"Quiero agradecer a cada una y a cada uno de ustedes el esfuerzo, la fuerza y el entusiasmo para que se lograra todo esto. ¡Juntes podemos lograr todo!

"Hoy se movieron fibras importantes, se mandaron mensajes fuertes y contundentes. Les deseo un buen regreso, y muchas gracias por todo."

"Mil gracias por todo el apoyo del día de hoy. No tengo palabras, más que agradecer".

"Gracias por todo, llegando a casa. Colectivo de pie hasta encontrarte Guanajuato".

"FUNDENL también ya en casa. Gracias por todo, fue muy motivante..."

"Buenos días, a todos los organizadores, a todas las personas que se sumaron para hacer esto realidad, gracias, gracias por todo. Fue un día histórico en mi vida, con sentimientos encontrados de tantos testimonios que escuché.. Dios obre en cada vida, cada familia que representamos a un desaparecid@. Infinitamente gracias "

"Quiero agradecer inmensamente ... a todos los que estuvieron detrás de este gran trabajo; que Dios los siga bendiciendo enormemente de parte de Buscadoras por la Paz Sonora. Me dio mucho gusto conocer a muchas compañeras y a otras volverlas a ver. Ánimo, hasta encontrarlos con la ayuda de Dios ".

"Gracias por todo el esfuerzo; por la organización para este evento tan relevante para nuestros familiares, el espacio de convivencia, y todo lo realizado. Gracias Juan Carlos, Miguel, Mamá Mary, y a toda su familia. Gracias a las organizaciones solidarios".

"Solo me resta decir: Gracias. Por poder ver a tantas compañeras: Colectivo De Pie Hasta Encontrarte Guanajuato".

"Muchas gracias Juan Carlos, desde nuestro lugar: Colectivo de familiares en búsqueda MH Poza Rica Veracruz. Te agradecemos todo esto, tu gran esfuerzo de unificar a las familias que vivimos la desgracia de no tener a nuestros hijos...".

"Organizar algo no es tan fácil, y siempre hay gente que va a hablar bien o mal, pero todas y todos sabemos que unidos lograremos la fuerza para lograr avanzar...".

"...Yo me vine muy muy animada, y creo que con mucha esperanza de encontrar

a nuestros familiares, porque la idea de la unificación de familias es unirnos y organizarnos para encontrarles. Exigirles a las autoridades que busquen a nuestros familiares, que no sean ellos quienes digan lo que tenemos que hacer, sino buscar hasta dar con su paradero; es lo más importante. Yo le doy las gracias a la familia Trujillo Herrera, que dieron todo para que se hiciera posible este encuentro con nosotros. Me vine con mucha esperanza, con mucha fe, en que si seguimos con esta unificación de la mano, enfocada hacia encontrar a nuestros familiares, a que sea la paz, vamos a lograrlo. Creo que la paz es un punto muy importante, porque dice mucho; para mí significa no tener pleitos entre nosotros, a lo mejor sí desacuerdos, pero pelearnos entre nosotros no, porque lo que ya no queremos es violencia.

Entonces si vamos a la unificación de colectivos hacia la paz, también ello es no tener diferencias y pelearnos, mucho menos en los grupos donde todos nos enteremos de lo que está pasando, y ver un problema donde no está el problema, porque realmente, el problema está en las instituciones de gobierno, en aquellos que nos están rechazando, que nos criminalizan, que nos condicionan la búsqueda de nuestros familiares. Nosotras las víctimas tenemos que organizarnos, unirnos y enfocarnos a la búsqueda para encontrar a nuestros familiares. Yo sí le doy las gracias ... a aquellos que estuvieron en la cocina dando todo; a quienes hicieron posible esta unión y organización. Vamos más allá para encontrar a nuestros familiares, unidos. Gracias a todos."

"Muchas gracias Juan Carlos y mamá Mari. A todo tu equipo de apoyo, te agradece el colectivo Mujeres en Búsqueda Nogales".

"Muchas gracias... Al final no pudimos ir, pero agradecemos todo el trabajo que se hizo para esta unificación. Gracias a los solidarios, sin ellos creo que no sería posible todo este trabajo que suma para bien. Infinitas bendiciones".

"Infinitas bendiciones para mamá Mari, Juan Carlos, Miguel Trujillo. Les queremos: Red Desaparecidos en Colima ".

"... soy Patricia Retana de la Colectiva Fe y Esperanza de encontrarles, Guerrero. Te conocí a ti y a Mario en Acapulco, y desde ese momento respeto mucho su trayectoria y tu trabajo. Desgraciadamente, Mario ya no está en físico con nosotros, pero sí su esencia. Yo solo tengo palabras de agradecimiento hacia tu persona. Fue una labor titánica. Dios te bendiga siempre y también a tu mamá... ".

"Quiero agradecer ... a todos los que hicieron posible este encuentro; gracias por su amor a nuestros tesoros. También a cada una de las familias que estuvieron presentes, y a los que por algún motivo no pudieron venir pero están presentes con el corazón, gracias por sus oraciones. El Colectivo Buscando a Jonás de Puerto Peñasco se va contento y satisfecho, por su atención, su tiempo y su espacio. No fué fácil, y sin embargo, dieron lo mejor de ustedes. Quédense con lo positivo, con esas muestras de cariño y afecto que muchas familias tenemos hacia ustedes, recuerden que de lo malo también se aprende. Mis respetos y admiración a ustedes... Dios les bendiga grandemente ".

"Adelante... nuestro colectivo está contigo. Muchas gracias por el esfuerzo... que hizo realidad todo lo que se construyó y con mucho éxito. Todo excelente...Tamaulipas presente contigo siempre. Colectivo: Buscando Nuestros Desaparecidos de Tamaulipas A.C".

VIII. Las familias buscadoras siguen haciendo historia.

"Algunos podrán decir que fuimos poquitos, pero el esfuerzo que se hizo por todos los que estuvimos y participamos es y será parte de la historia de México".

"Ahora tenemos que seguir marcando la historia, de madres, padres, hermanos e hijos que estamos en la lucha por la búsqueda y la justicia".

"Estoy segura de que parte de la sociedad mexicana nos volteó a ver, y esto será poco a poco, pero empezamos a mover conciencias, y eso es un paso".

"Lo que hacen quienes SÍ hacen no es pequeño, no es cualquier cosa, no es nada más... Valoremos lo que hacemos, seamos considerados con nosotros mismos. Pudimos habernos quedado en casa, pero decidimos salir a luchar. Un abrazote a todos quienes hacen, quienes suman".

"La unificación significó que nos estamos hermanando más las familias de los desaparecidos, para poder luchar, independiente de las situaciones que viva cada quien, el objetivo es mostrar a todos los partidos políticos que el principal objetivo para nosotras es la búsqueda, y quisimos demostrar que esté quien esté vamos a seguir buscando y a seguir exigiendo".

IX. Las familias buscadoras mantienen el ánimo de seguir unidas en unificación nacional sin egos ni protagonismos.

"Compañeros, esto aún no termina porque hay muchas más familias en búsqueda, y todos debemos estar unidos. Caminar de la mano y continuar".

"No permitamos que nos metan cosas en la cabeza y avancemos con amor por los nuestros, por esta gran familia que somos".

"Hasta encontrarlos a todos".

"Solo deseo decirles: gracias por darnos la confianza y poder dejar los egos a un lado. Ser madres a quienes les duele y que no dejarán de buscar. Quienes servimos para que esto se diera, que somos todos porque cada quien aportó la parte del corazón que pudo, nunca decaiga; somos raros como seres humanos pero damos el corazón por quienes no están y por quienes podemos evitar que se lleven un día. Yo me prometí dejar la causa un día, pero dejarla fuerte y limpia para que quien llegue siga construyendo. Mi familia como la suya está muy mermada

ahora. Deleguemos pero con responsabilidad amor y honestidad"

"Fue un gran esfuerzo y espero que no termine. Nos necesitamos para que no nos sigan negando. Ahora más instituciones reconocen nuestra lucha".

"Quienes activamos no esperamos nada a cambio, pues no lo hacemos por eso, lo hacemos por encima de nosotros, de nuestros casos en particular".

"... Primero agradecer todo el esfuerzo de organización y logística de un evento tan grande y de tanto movimiento para personas de todo el país (eso no es fácil). Agradecer a Juan Carlos y todo su equipo por todo lo que hacen por y para nosotros. Solidarios, mil gracias; igualmente a las asociaciones que nos acompañaron, y a las instituciones por su acompañamiento. Es también para mi prudente decir que hay personas que lamentablemente no se saben comportar y valorar lo poco o mucho que hay (la comida de ayer por la mañana). Sabemos que al llegar al Zócalo hubo un poco de desorganización porque todos querían opinar y no acatar las indicaciones que ya estaban dadas. Se habla de no protagonismo pero hay quien eso aún no lo comprenden. Para mí fue un gran evento, es inicio de un nuevo rumbo que nos favorece a todos y debemos de valorar lo que se tiene y lo que se ha obtenido. Nos queda mucho por hacer y por construir. Debemos de seguir unidos y mantener la calma..."

X. Nuestras personas desaparecidas, el amor hacia ellas y ellos siguen siendo el centro de toda acción de las familias.

"A pesar de que nos sentíamos mal del estómago, Dios y el amor por nuestros hijos nos dio la fortaleza de llegar al zócalo".

"¿Por qué nos unificamos?
¡Porque les amamos!
¿Hasta cuándo?
¡Hasta encontrarles!"

XI. Las familias buscadoras en Unificación con presencia en casi todo el territorio nacional.

"Buenos días compañeras. En varias ciudades se marchó con grandes contingentes. Aquí en Xalapa se realizó la Marcha".

"Estoy muy agradecida por esta hermandad de madres buscadoras. Gracias por el esfuerzo que hicieron los organizadores. Fue una pena no haber podido ir a la misa, pero para mí fue un grito de miles de familias por las desapariciones, porque en México sí pasa algo grave. Gracias, gracias!"

XII. La jornada de unificación es una escuela de aprendizaje compartido.

"Buen día compañer@s. Lo que en lo personal valoro es el esfuerzo, la iniciativa y la entrega por todos nosotros: víctimas en general. Lo malo no se debe observar ni juzgar, ya que el organizador dio todo. Te felicito compañero, y que esta crítica no te de para abajo. Ánimo en el tiempo que llevas trabajando, siempre has visto estas negativas".

"... Nunca se le va a dar gusto a todas las diversas maneras de pensar, agradecemos de corazón el trabajo que implica reunir a todas las compañeras de lucha. Yo me quedo con lo positivo y espero que la mayoría también. Gracias por compartir sus luchas, eso es lo más importante".

"...Perfecto solo Díos, y de verdad, muy pocos se dan cuenta de la realidad para conseguir todo lo que hicieron para que las familias tuvieran un espacio, una atención y un lugar donde descansar; es de agradecer y de reconocer. También gracias a ustedes, a tu familia y a la lucha que han llevado por muchos años; lograron abrir puertas que ahora utilizamos con un poco más de facilidad.

"Pienso que no hay fracasos en la lucha, no salen mal las cosas, los familiares, las víctimas, todos quienes activamos en cada ciudad, en cada estado, en CDMX, hacemos un esfuerzo y ponemos todo lo que tenemos y lo que somos por el único interés importante, que son nuestros desaparecidos, y que no es nuestra obligación". En el caso de los comentarios que no sumen, sería importante que se dirijan hacia los funcionarios públicos, que son quienes tienen la obligación de atender, hacer y dar resultados".

"...Como en todo hay cosas buenas y malas, pero se aprende y también se agradece. Mil mil gracias por tan enorme esfuerzo. Dios los bendiga siempre Familia. Mis Respetos".

"...De parte del colectivo "Buscando a nuestros tesoros, Lagos de Moreno" y de mi parte, gracias por el apoyo que se nos brindó y por todo el esfuerzo de ustedes. Es muy difícil controlar tanta gente, que tenemos distintos modos de vista, y lo que pasó dentro del albergue no es culpa de ustedes. Ya no somos unos niños y que cada quien asuma sus responsabilidades sin culparlo a usted. Dios bendiga todo ese esfuerzo y que la lucha por nuestros desaparecidos no pare. Un fuerte abrazo para toda la familia Trujillo".

XIII. Para muchas familias en búsqueda, la fe y la espiritualidad siguen siendo pilares de la lucha:

"*Muchas gracias por todo. Bendiciones para todos y todas".*

"Nosotros no pudimos estar presentes, pero Dios los bendiga; muy hermosa la Misa por la unificación para todos nuestros desaparecidos. Presentes en Alma y Corazón. Jesús Alan Garrido Salas, Presente ahora y siempre. Unidos todos en usa sola hermandad, en unificación".

"Dios con nosotros, quién contra él".

7. ¿Hacia dónde vamos?

Como resultado de los distintos momentos de asamblea plenaria y de escucha de las familias, se pudieron compartir algunas ideas de las familias buscadoras frente a las preguntas: ¿Hacia dónde vamos como proceso de unificación?, ¿cuáles son los siguientes pasos? Aquí hay una síntesis de las ideas que se compartieron.

XIV. Exigir la identificación forense de manera inmediata.

Soy mamá de Viridiana Morales. Hay más de 53 mil personas en calidad de desconocidas en el país, si esas personas regresaran a sus hogares localizaríamos casi a la mitad de las personas que estamos buscando. En Morelos acaban de desmantelar el Centro de Identificación Humana, que iba a atender toda la región centro del país. Ojalá podamos empujar la identificación en las Fiscalías y es algo que deberíamos empujarlo. El centro cerró porque según el presidente ese centro sólo era corrupción y que las personas que están ahí no estaban haciendo su trabajo. ¿Qué va a pasar con las muestras genéticas que se tomaron? ¿Qué va a pasar con los equipos? Angélica Rodríguez, Morelos.

XV. Conformar una red de apoyo residencial para poder buscar en cada Estado.

Bienvenidos a los que vienen de tan lejos sobre todo, que sepan que la cdmx los abraza y que en el colectivo pueden encontrar esa luz que los necesita. Propongo que formemos una red de apoyo residencial, a veces se nos complica ir a los estados porque no tenemos dónde quedarnos, podríamos hacer este enlace entre nosotros y disponer nuestras casas para otras compañeras. Yo ya lo he hecho con muchos compañeros, es como un intercambio para que podamos hacer lo que necesitamos en otro estado. Ojalá se puedan sumar aquí a las búsquedas en campo. Aquí en la cdmx pareciera que no hay fosas, pero sí hay lugares donde hay fosas clandestinas, y necesitamos de ustedes, porque pensamos que así podemos seguir buscando hasta encontrarles. Jacqueline Palmeros, Ciudad de México.

Los colectivos de Sonora estamos presentes, es mi primera experiencia, quiero darles nuestra empatía. Allá tienen su casa, si tienen la necesidad de buscar allá. Somos del lado noroeste de Sonora. Familiar de Sonora

En Puerto Peñasco hemos encontrado a personas del sur del país, si se les ofrece ahí estamos, la página es Buscando a Jonás. Paula Adriano, Sonora

XVI. Exigir un Censo estado por estado de las personas en situación de calle.

La búsqueda en vida no se hace como debe ser. Podemos proponer que el gobierno sea obligado a poner a hacer un censo estado por estado, de las personas en situación de calle. Carmen.

Me interesa lo que dice la compañera de que en Guadalajara hay un lugar en el que se pueden llevar a personas en situación de calle en lo que pueden encontrar a su familia, porque yo me encuentro en una situación similar, sin lugar en el que pudiera llevar a las personas en situación de calle. Yo les he tomado los datos y los he canalizado a la Comisión de Búsqueda, pero lo que dice la compañera me parece una mejor manera. María Guadalupe Ruiz, Guadalajara.

XVII. Continuar buscando a nuestros familiares.

No hay que bajar la guardia, la búsqueda es muy agotadora, en Guerrero hemos platicado que ya es tiempo de preparar a nuestros hijos, a quienes tengan una capacidad de actuar y responder a las adversidades, y pensamos que cada quien llevará a un hijo o hija a nuestras acciones para prepararse. Aquí la Fiscalía ya no quiere salir a búsquedas, cada vez hay menos personal en búsquedas de la Guardia Nacional, pero vamos a buscar formas o estrategias de seguir buscando, siempre cuidándonos, y no vulnerándonos. Gema Antúnez, Guerrero.

XVIII. Exigir a la autoridad proyectos de construcción de paz y de prevención de la desaparición.

En el trayecto de Colima a Cuauhtémoc desaparecen las muchachas, pero no hay nadie vigilando en ese aeropuerto. Es una casualidad que siempre en esa zona desaparecen las muchachas. Propongo que haya vigilancia. Carmen.

XIX. Como forma de protesta y visibilización poner en las boletas el nombre de nuestros desaparecidos.

Mi hijo desapareció junto con su esposa. En las boletas, podemos colocar el nombre de nuestros desaparecidos. Edmundo Gonzalez, Estado de México.

XX. Nutrir la unificación a nivel estatal, para de ahí nutrir la lucha nacional.

Sería importante que los colectivos que fueron representando a los estados asuman el compromiso de impulsar la unificación en cada uno de sus estados. Es importante trabajar dentro de cada estado, que de forma interna se fortalezca cada uno, para que eso ayude también a tratar los temas que nos afectan a todas a nivel nacional. Angélica Rodríguez, Morelos.

8. Infografías de Apoyo a la Unificación

A continuación presentamos nuevamente las 6 infografías que se prepararon para dar información significativa del proceso de Unificación Nacional de las familias buscadoras. Todas ellas se pueden bajar del FB Amor a la Unificación Nacional.

https://www.facebook.com/profile.php?id=61558490677145

https://www.facebook.com/profile.php?id=61558490677145

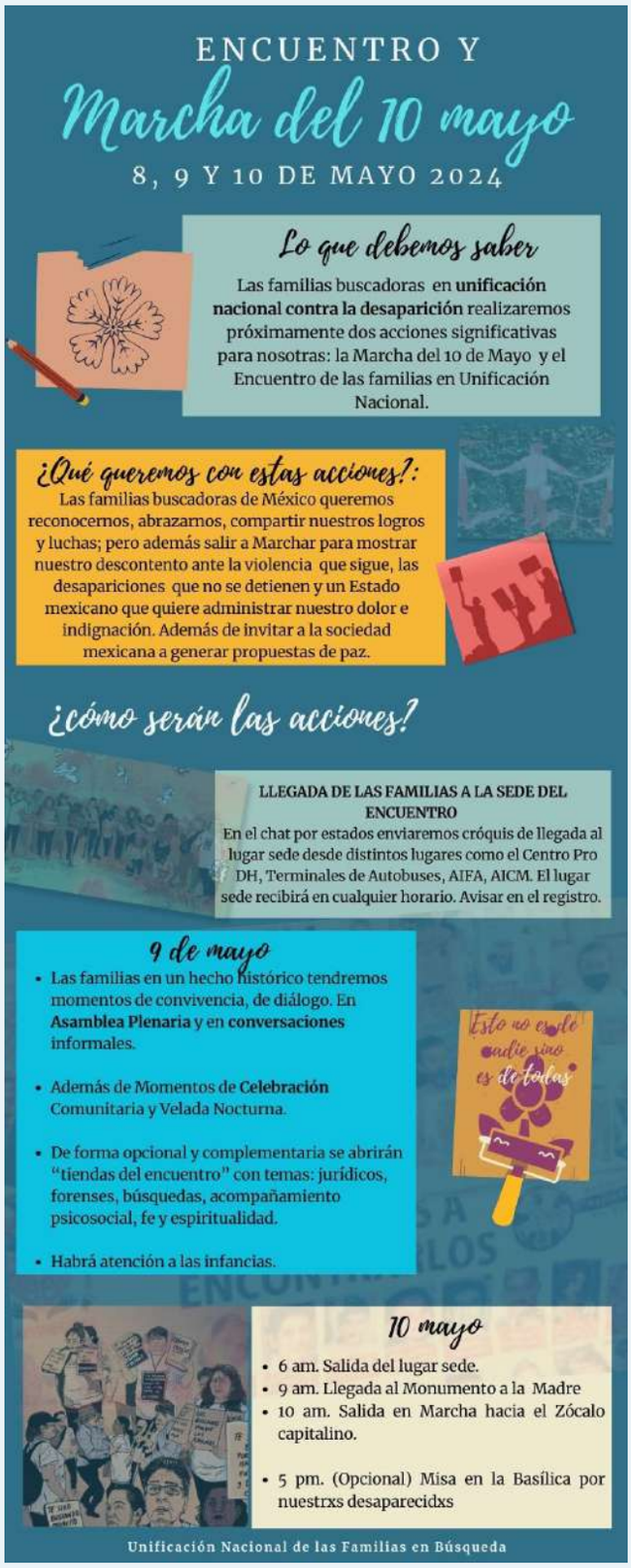

https://www.facebook.com/profile.php?id=61558490677145

ANEXOS

A. Carpas temáticas

A.I. Mesa de Antropología Forense

Relatoría elaborada por el Centro de Colaboración Cívica

La mesa se conformó por personas expertas en el área de antropología forense e identificación humana, con el objetivo de atender dudas puntuales sobre temas de búsqueda forense, identificación, notificación y entrega digna. En este sentido, la dinámica consistió en realizar diversas rondas de preguntas y respuestas sobre las cuestiones que fueron señalando quienes participaron en esta mesa.

Las inquietudes, situaciones y preguntas que expresaron las familias fueron las siguientes:

- Existen muchas familias que han sido desplazadas forzadamente de sus lugares de origen, debido a la labor de búsqueda que realizan. Esto complejiza sus procesos de búsqueda e identificación forense. Existen casos en los que han tenido varias notificaciones y entregas, debido a las deficiencias y negligencias en los procesos de identificación. Esto genera desconfianza en quienes esperan ser notificados sobre la localización e identificación de sus familiares. Si bien generalmente se notifican las identificaciones a través de peritajes de ADN, en las familias persiste la duda sobre la fiabilidad plena de estos procesos.

  En otros casos, las familias se han percatado de que les han querido entregar restos que no corresponden con su familiar desaparecido. Si bien se les presenta como prueba de identificación el peritaje de ADN, al hacer el reconocimiento visual de los restos, constatan que no se trata de la persona que buscan.

  Por todo esto preguntan: ¿cómo saber que las pruebas ADN son certeras? ¿Qué tanto pueden creer en las pruebas que les dan las autoridades? ¿Las autoridades e instituciones encargadas de identificar tienen todo lo que se necesita para hacer identificaciones y entregas confiables?

- Se ha dado la situación de que a alguna familia le notifican que encontraron a su familiar el mismo año que desapareció. Pero la notificación se hace seis años después, y sólo se hace con los restos que fueron localizados, sin ser la totalidad del cuerpo. Los restos estaban visiblemente “desgastados”. En el SEMEFO se le informó a la familia que había sido localizado un año después de su desaparición y la identificación se hace solamente con la información genética de un solo familiar directo. Al respecto, preguntan: ¿Cómo pueden saber que se trata de su familiar? ¿Qué tanto tardan los restos óseos en desgastarse?

- Existen familias que conservan alguna pieza dental de su familiar desaparecido, sin embargo, por falta de confianza en las autoridades, estas piezas no son entregadas a las autoridades para su resguardo. La duda que se tiene es la siguiente: ¿Cómo se puede conservar ese diente?

- Se tienen muchas dudas sobre el funcionamiento de las bases genéticas. Las familias no cuentan con información sustantiva sobre su existencia y funcionamiento para las confrontas de ADN.

- También se tienen dudas sobre el proceso de identificación de restos calcinados. Las familias comentaron que en estados como el de Tamaulipas lo que más se encuentra

son “zonas de exterminio” en donde se localizan restos óseos calcinados. Cuando éstos se localizan, servicios periciales se los llevan, pero no entregan los resultados periciales.

- Existen familias que buscan a un ser querido desde hace décadas. Por ejemplo, una persona extranjera busca a una familiar que desapareció en 1978. Después de tanto tiempo, ya tienen una posible localización y quieren organizar una búsqueda en el área. En este sentido se preguntan: ¿qué equipos se necesitan para realizar una búsqueda de larga data y qué posibilidades existen de que, llegado el momento, su familiar sea identificada? ¿Los perros entrenados para la búsqueda de personas sin vida, pueden ayudar a localizar a una persona de larga data?

- Finalmente, se pregunta: ¿qué pasa con un cuerpo si fue inhumado en cemento y se localiza muchos años después? ¿Cómo se puede identificar ese cuerpo?

El equipo de antropología forense e identificación humana atendió los comentarios, inquietudes y preguntas, y respondió lo siguiente:

- Es importante saber que el proceso de identificación forense es mucho más que la prueba de ADN. Por esto, resulta fundamental sumar otros elementos que ayuden a aumentar la efectividad de los métodos de identificación. Si bien dependen de cada caso, es cierto que la probabilidad del parentesco puede ser suficiente, o no. Ahora bien, respecto a la prueba de ADN, es necesario tomar en cuenta que el ADN mitocondrial (es decir, el que está relacionado con el linaje materno) es mucho más fácil de obtener que del ADN del núcleo (correspondiente al linaje del padre).

  Sin embargo, se debe reconocer que los perfiles genéticos tienen limitaciones. En principio, el perfil de ADN debe tener muy buenas condiciones para obtener un perfil confiable.

- Los servicios médicos forenses sí cuentan con los insumos mínimos para hacer los procesos forenses de identificación. Y, efectivamente, la prueba de identificación por ADN se maneja como la prueba que va a dar mayor certeza. Sin embargo, es muy común que, en los procesos de notificación por parte de las autoridades responsables, no les entreguen a las familias los dictámenes para que puedan ser revisados, por el contrario, sólo les informan que hay coincidencia.

  Lo que las familias necesitan saber, es que esos peritajes deben formar parte de la carpeta de investigación, por lo tanto, pueden ser consultados por las víctimas indirectas.

- Para realizar una confronta de ADN confiable, es muy importante que se convoque a más de un familiar, es decir, que se conforme un grupo familiar que pueda aportar información genética para la confronta del parentesco. Ahora bien, el establecimiento del parentesco no es por sí mismo la identificación. Por ejemplo, puede suceder que en una fosa se encuentran segmentos corporales a los cuales no se les realizan todas las pruebas interdisciplinarias que se requieren, de tal forma que sólo se haga una asociación con otras piezas encontradas, sin realizar algún otro peritaje. En muchos casos como estos, dan por hecho la identificación, pero sólo por asociación, no por vía de pruebas forenses indispensables para saber si los restos corresponden a una persona, o no.

- El ADN es una especie de archivo básico con información genética. Por ley, un cuerpo no puede ser sepultado si no se conoce ese archivo básico. Antes tiene que averiguarse todo lo que corresponda a los datos genéticos. Toda la informa-

ción que se genera cuando se ubica un cuerpo de una persona fallecida, tiene que resguardarse.

- Ahora bien, para realizar una búsqueda es necesario tener bien ubicado el sitio forense. Esta ubicación puede hacerse con apoyo de binomios caninos, georadares y excavaciones). Posteriormente, se debe realizar una prospección arqueológica, la cual consiste en observar el territorio, y descubrir las capas del terreno para saber si ese lugar fue alterado y si puede estar presente algún tipo de material biológico.

  Por otro lado, el proceso de identificación forense tiene que reconstruir la historia de vida social y de vida biológica de una persona. En este sentido, lo que se pregunta a los expertos en materia de identificación forense es respecto a la historia de vida que se pretende identificar (la historia social y biológica). El equipo multidisciplinario que realiza la identificación tiene que estar presente en el momento de la notificación, para que pueda responder a las dudas que existan respecto a la identificación.

- Si se cuenta con alguna pieza dental, es importante que las familias sepan que, mientras el diente esté íntegro puede servir para un proceso de identificación. Sin embargo, se recomienda que se guarde en un frasco estéril para evitar su contaminación y se sugiere llevar a un laboratorio privado para que extraigan la información ADN que contenga, para que con ese resultado se haga la confronta llegado el momento. El cepillo dental también sirve, pero es más susceptible de ser negado como objeto con información ADN porque se puede presuponer la contaminación previa del mismo. Finalmente, si se decide entregar a las instancias correspondientes, se recomienda que se solicite “cadena de custodia”.

- En México hay un gran problema con las bases de datos forenses. La realidad es que es muy bajo el porcentaje de las confrontas que se realizan con confirmaciones positivas. Cuando se hacen hallazgos se debería obtener ADN de éstos y hacer la verificación en las bases. Pero el problema es que esas bases no están bien hechas, y tampoco se cuenta con el software necesario para realizar las confrontas que den la probabilidad de certeza. En México no se sabe con qué software se está trabajando, y si no se utiliza el mismo software tampoco hay certeza de que las confrontas se puedan analizar entre sí. Se sabe que hace un tiempo Estados Unidos le regaló a México un software para que se efectúen las confrontas, pero no se sabe por qué no se ha utilizado. Las familias pueden en-

tregar las muestras genéticas en todos los estados, pero esas muestras sólo se confrontan a nivel estatal, no se comparte a otros estados. Para que las muestras se compartan a otros estados, es necesario solicitar esta diligencia al MP, para que la muestra genética se vaya a periciales, se comparta y se compare. Ahora bien, la atención a la solicitud de cotejo de muestras por parte de los estados a los que se solicita también es un obstáculo porque no siempre responden. La crisis forense existe porque hay muchos cuerpos y restos localizados, pero no se confronta su información biológica.

- La confronta de ADN sí es una herramienta muy importante, por eso es fundamental persistir en la necesidad de que se creen las bases de datos y que se desarrollen con todas las capacidades para ser útiles.

- Respecto a los restos óseos calcinados, es pertinente decir que es complejo el proceso de identificación, sin embargo, es difícil que un cuerpo se queme completamente. Quedan restos que no alcanzan la calcinación completamente (color blanco/fase carbonización). En este tipo de hallazgos es importante tener información sobre el tipo de registro, el etiquetado y el almacenaje. La cadena de custodia es importante para evitar que se pierdan estos restos y se pueda dar seguimiento a su proceso de identificación.

- El cemento, al igual que la tierra va a ser un protector, el cuerpo puede tener muchos años y es posible encontrarlo conservado. Existen casos documentados sobre preservación de cementos. En la brigada de Morelos se identificó que uno de los patrones era la inhumación en cemento y yeso. El yeso conservó incluso las huellas. La cal seca, el cuerpo y se puede conservar algún tejido pegado a los huesos, pero muy seco. Hay materiales que aceleran el proceso de descomposición y otros que hacen lo contrario.

- En las búsquedas en campo, los perros están entrenados para detectar olor de un cuerpo humano, se entrenan para búsqueda en vida o para búsqueda en campo. Los restos humanos, con el tiempo de descomposición pierden olor. Si el cuerpo está enterrado, se puede guardar el aire de descomposición, el olor se preserva según las condiciones del sitio de inhumación. Cuando ya pasó mucho tiempo, se requiere un proceso antropológico para la identificación. Los georadares no detectan con precisión la presencia de un cuerpo, la excavación siempre es fundamental para confirmar o descartar un enterramiento.

  El entrenamiento de los perros sigue una metodología de “prueba y error”. Muchas personas no confían en los perros. Lo que sí es necesario es que se entrenen realmente a los perros para hacer búsquedas. En trabajo con perros se han llegado a localizar restos de una antigüedad hasta de 34 años; estos restos conservaban olor. Cuando el perro identifica el olor para el que fue entrenado, modifica su conducta. Es importante analizar el terreno. Pero si tienen un buen entrenamiento, el margen de certeza de ubicación es amplio. Los perros no saben que están buscando un cuerpo, están buscando un olor. El olor de los cuerpos cambia de acuerdo con la edad y la alimentación.

  La solicitud de perros entrenados se hace con la Comisión Nacional de Búsqueda, el problema es que no se sabe si cada estado tiene perros con entrenamiento. La raza no importa, lo fundamental es que el perro tenga disposición para el trabajo. Que el perro esté bien entrenado, pero también es fundamental que el entrenador confíe en su perro.

A.II. Carpa iglesias y espiritualidades

Texto elaborado por el eje de iglesias y espiritualidades de la REN

Con mucho amor y esperanza, de parte del eje de Iglesias y espiritualidades de la Brigada Nacional de Búsqueda para los familiares de personas desaparecidas que caminan hacia la Unificación Nacional:

"... Lo que hemos oído, lo que hemos visto con nuestros ojos,
lo que hemos contemplado y han palpado nuestras manos,
es lo que les anunciamos:
La unificación nacional de familiares de personas desaparecidas
está dando sus primeros pasos.
El eje de iglesias y espiritualidades les escribimos esto
para que nuestra alegría sea profunda".
cfr 1 Jun-5

Presentación

"De norte a sur, de este a oeste", de casi toda la República Mexicana, llegaron buscadoras y buscadores, familiares de personas desaparecidas que hablaron de UNIDAD desde el inicio, y lo hicieron con "sus pies", es decir, llegaron, se hicieron presentes, sin importar el cansancio del viaje. El objetivo era y es importante: nos necesitamos mutuamente, queremos cuidarnos, fortalecernos, BUSCAR JUNTAS Y JUNTOS a todos nuestros seres amados desaparecidos, unir nuestras voces para exigir verdad, justicia, memoria, no repetición.

Muchos participaron en las "carpas" que se colocaron en los pasillos de la casa-hospedaje: Carpas de asesoría jurídica, de orientación forense, D.H., la carpa de la comisión psico social con sus bordados y en la Tienda del Encuentro del eje de Iglesias y espiritualidades, donde se creó un ambiente acogedor, profundo, gracias a la participación de los y las hermanas buscadoras que hicieron suyo este espacio. (Anexamos relatoría de la tienda del encuentro).

Palpamos ánimo, buena voluntad, deseo de unión. Mutua consolación.

Vimos presente ese deseo de UNIDAD en la exhortación de Juan Carlos Trujillo y otros familiares que invitaban a dejar de lado lo que divide, para vislumbrar un horizonte común. Ahí estaba presente el Reino de Dios.

Nos maravilló y nos sentimos agradecidxs por el hecho de que se logró un espacio para hospedar y acoger a tantas familias y personas solidarias; se logró la comida, el transporte, muchos jóvenes y solidarixs apoyando, todas y todos con sueños, entusiasmo. ¡La generosidad se desbordó!

Vimos cómo Dios estaba en todxs y en todo, en las pequeñas y grandes iniciativas.

Un encuentro se mide, en parte, por las preguntas que deja sembradas. Es una buena señal de estar en camino. Por eso, sintiéndonos hermanas y hermanos de ustedes, quisiéramos abonar de un modo sencillo, a su propia evaluación-reflexión:

- Ustedes, ¿qué sintieron? ¿Qué observaron?
- ¿Qué se logró? ¿Cuáles serán los pasos a seguir?
- ¿Cómo pueden aportar otras organizaciones o personas solidarias? ¿Cómo podemos aportar como Eje de iglesias y espiritualidades?

Agradecemos de corazón que nos permitan estar cerca, caminar con ustedes y acompañarnos mutuamente.

¡Dios bueno, Dios te todo consuelo nos bendice y nos recuerda que:
¡BUSCANDO, NOS ENCONTRAMOS!

Reseña "Tienda del Encuentro", por Gabriela Juárez.

La carpa que adaptamos desde el espacio de eje de Iglesias y espiritualidades estuvo dinámica y cercana. La llamamos "Tienda del encuentro" desde hace algunos años, haciendo referencia al texto de Moisés que "hablaba cara a cara con Dios como quien habla con un amigo", Ex. 33, 7-11.

La tarea de armar el espacio fue divertida, todxs teníamos algo que opinar, " jálale allí a las mantas, amarra por acá". Gran ayuda fue la llegada de las compañeras del espacio psicosocial y con su frescura unimos ideas para que quedara una linda carpa en forma de altar espiritual-religioso.

La dinámica se tornó espontánea, invitamos a los familiares que nos visitaban a hacer suyo el espacio, y que libremente pudieran dirigir una oración, una poesía, un canto, un rezo o simplemente estar allí y contemplar el altar.

Uno de los momentos profundos fue cuando al altar empezaron a llegar los rostros de los hijos, hijas, hermanos, esposos que buscamos. Cada familiar empezó a dejar la foto de su familiar en torno al cirio, las velas, las flores y el romero que adornaba y sanaba el espacio. Este lugar se ajustó al espíritu de las familias en búsqueda; me llamó la atención que varias mamás, hermanos, familiares llegaron a esta carpa y allí se quedaron, como esperando calmar su alma, su cuerpo, su espíritu del dolor que vienen cargando. Se creó un ambiente de doloridades compartidas, pues todas y todos rezábamos, gritábamos consignas, hacíamos plegarias en la sintonía de descanso colectivo, sólo estar allí y dejar que las actividades nos armonizaran desde un espíritu de unidad y cercanía.

Momentos políticos espirituales se articularon en este espacio, pues las consignas "Hasta Encontrarles", las palabras proféticas, los rezos, las lágrimas de resistencias subversivas son actos políticos que dan vida y esperanza.

Las propuestas de colorear mandalas, tejer ojitos de Dios y otras dinámicas propuestas, permitieron reforzar el sentido de unificación entre las familias.

A.III. Carpa de Acompañamiento Jurídico

Texto elaborado por Humberto Guerrero de Fundar

El objetivo de la carpa fue compartir, a partir de las dudas de las familias buscadoras que se acercaron, algunas recomendaciones de por dónde pueden irse encaminando las asesorías legales.

A continuación, se colocan los grandes temas o dudas revisados en el encuentro de unificación:

¿Cómo impulsar que el agente del MP ordene la realización de diligencias de búsqueda?

Al respecto, con las familias se compartió que existen varias vías. La primera es hacer una solicitud dirigida, por escrito, al agente del MP responsable de la investigación. El fundamento legal básico de este tipo de solicitud son los artículos 8 y 20, apartado C de la Constitución. En el escrito se debe plantear que se pide la realización de una diligencia en ejercicio del derecho a coadyuvar con la investigación. A toda solicitud escrita, el agente del MP debe responder por escrito, en caso de que no lo haga o no quiera recibir un escrito se puede poner una queja en el órgano interno de control o promover un amparo por no responder nuestra petición escrita.

¿Cómo utilizar el amparo frente a negativas de los agentes del MP a realizar diligencias concretas?

Cuando un agente del MP responde nuestra solicitud por escrito, pero lo hace de forma negativa, se puede acudir al juicio de amparo. El amparo es un mecanismo jurisdiccional de protección de derechos. Se presenta y se tramita ante un juez federal en materia de amparo penal. Un amparo se puede presentar en cualquier formato, incluso a mano. Los asesores jurídicos victimales tienen la obligación de asesorar a las víctimas sobre cómo presentar un amparo. Un amparo contra la decisión de un agente del MP que no quiere ordenar una diligencia de búsqueda se sustenta en los artículos 1, 17 y 20, apartado C de la Constitución, así como los artículos 8 y 25 de la Convención Americana sobre Derechos Humanos, ya que esa negativa puede violar el derecho de acceso a la justicia de la persona desaparecida y de sus familiares.

También se conversó sobre los alcances y efectos de la declaración especial de ausencia por desaparición. Para profundizar el tema, el facilitador tiene material que se puede solicitar a la organización FUNDAR (Los datos vienen en la sección de Organizaciones aliadas).

A.IV.a. La carpa de Bordados y Psicosocial

Relatoría por Sabrina Melenotte

La carpa de la comisión psicosocial se enfocó en los bordados, justo al lado de la carpa del eje de Iglesias y espiritualidades.

Las compañeras de la comisión que facilitaron el espacio trajeron materiales para bordar y mostraron técnicas de bordado. Se trataba de tomar una tela de tule, cortarla, escribir el nombre del ser querido desaparecido sobre la tela, antes de tomar los hilos de colores y empezar a hilar los nombres y los mensajes de amor y lucha. Una de las instrucciones era tomar tres colores para generar contraste y que sea más visible a lo lejos.

Rápidamente se llenaron 5 mesas con madres, hermanas, esposas, hijas de muchos estados que quisieron sumarse a la actividad, lo que dice mucho de la importancia del bordado en el proceso de unificación.

No hubo mayores indicaciones o preguntas detonadoras, sabiendo que esta actividad consistió precisamente en concentrarse en el gesto de bordar, en el mensaje de amor, y dejar que las conversaciones fluyeran libremente.

Algunas sabían bordar muy bien y otras menos, pero todas se concentraron y se aplicaron para hacer un bordado hermoso para sus tesoros.

Bordar en colectivo es un gesto profundo que tiene muchos significados, a continuación señalamos tres:

1. Bordar en colectivo permite antes de nada mandarle un mensaje de amor al ser querido desaparecido. Se borda el nombre para mandar un mensaje íntimo y darle una identidad más allá de las cifras impersonales. También se manda un mensaje directo a la persona querida « Te quiero », « Te extraño », « Hasta encontrarte ».
2. Bordar en colectivo permite crear un espacio compartido de dolores y esperanzas. Cuando bordan juntas, las buscadoras hablan de sus historias respectivas, de sus seres queridos desaparecidos, de sus luchas en su Estado respectivo, de su colectivo, de las múltiples batallas con las instituciones, de las búsquedas en el campo o en vida, de las injusticias y las constantes revictimizaciones por parte de los servidores públicos, de los estigmas que pueden vivir en su barrio/colonia/comunidad, de los peligros vividos en el caminar de lucha. Este momento de bordar en colectivo propicia conversaciones sobre sus experiencias propias de la búsqueda, facilitando que las buscadoras puedan dialogar y conocerse mejor, acompañarse y sentirse menos solas en su lucha cotidiana. El momento del bordado es un espacio de convergencia único y fundamental, pues permite crear una « comunidad del dolor » que permite expresar sus emociones y llorar si es necesario, así como generar una « comunidad de la esperanza » que permite recibir el abrazo necesario o la palabra de consuelo.
3. La finalidad del bordado es también irrumpir en el espacio público con un mensaje sumamente íntimo y hacerlo visible. Cada bordado se puede mostrar durante las marchas, colgarse en las calles, en las banquetas, en los parques, en las plazas. Juntos, los bordados son muchedumbre y dignidad. Muestran la amplitud de la tragedia que vive el país pero también hacen visible la dignidad de los desaparecidxs y de las que los buscan. Juntos, los bordados llaman la atención de los transeúntes con un mensaje de amor que, al ser visibles en el espacio público, se convierten en un acto político para sensibilizar a lxs ciudadanxs. Los bordados conllevan todas las emociones que atraviesan las buscadoras y son clamores de justicia contra el olvido y la indiferencia.

No se pudo acabar del todo la actividad, pero puso en evidencia qué tanto los bordados contribuyen a mostrar que el amor es político. Tienen el potencial de crear lazos afectivos con los seres queridos desaparecidos, con otras buscadoras de otras entidades, y con la sociedad en su conjunto. En este sentido, el acto de bordar contribuye a rehumanizar los lazos rotos, contribuye a tejer nombres, identidades, comunidades, que la violencia y el terror han roto y desgarrado.

Bordar letras con hilos es bordar nombres. Bordar nombres es bordar historias. Bordar historias en colectivo es bordar lazos afectivos. Bordar esos lazos y hacerlos visibles en el espacio público es un profundo ejercicio de noviolencia y de construcción de paz con justicia y dignidad.

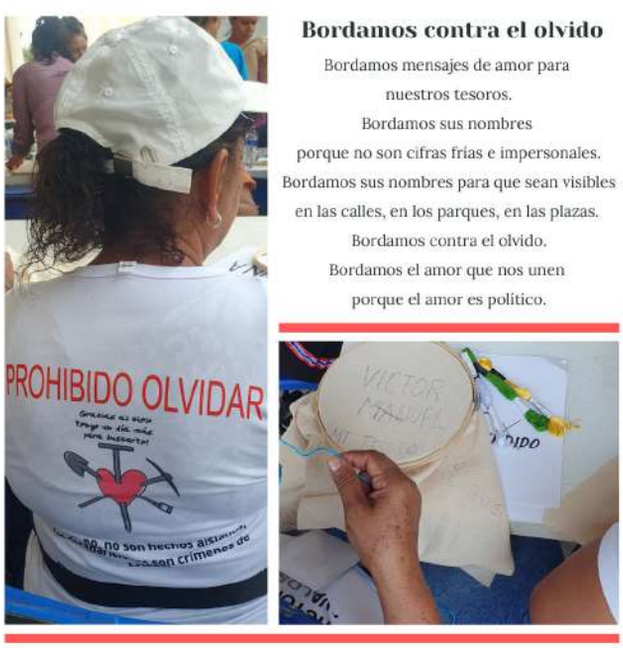

A.IV.b. Acompañamiento Psicosocial -2-

Por Fundar, Alejandra Ramírez. Transcrito por Vanesa Espinoza y F. Noé Amezcua

El objetivo de la mesa fue compartir sus experiencias locales en torno a las búsquedas y el sentido que para ellas tiene la unificación. A la carpa se integraron un grupo de compañeras de Sonora, Guerrero y Guanajuato; también, un compañero buscador de Guanajuato y otro compañero de Sonora.

Quienes facilitaron el espacio, abrieron el momento con un pequeño cuento de García Márquez que sirvió como detonador de la reflexión y conversación. Fueron dos los grandes ejes propuestos: a) cómo viven la búsqueda en sus territorios y b) su visión acerca de su participación en la unificación. A partir del diálogo colectivo surgieron aspectos significativos que se mencionan a continuación:

Primer eje de reflexión a partir de la pregunta ¿cómo viven la búsqueda de su ser querido en lo local?

- Hay una sensación de coraje y desconfianza hacia las autoridades porque sienten que las revictimizan; esperan que se les proteja pero eso no sucede. Sigue existiendo impunidad para los criminales y participación de estos con las autoridades.
- Lo más difícil, es encontrar a sus tesoros en lugares indignos como basureros.
- Las y los buscadores experimentan diversos impactos entre ellos los emocionales y a la salud que se expresan a través de síntomas como estrés ansiedad, miedo y angustia.

Segundo eje de reflexión a partir de la pregunta: ¿por qué decidieron participar en el encuentro de unificación?

- Acompañarse entre ellas mismas. Las familias salen a buscar a sus personas queridas acompañándose entre ellas mismas y eso las hace sentirse menos solas y fortalecidas.
- Acompañarse para juntas exigir justicia ya que el Estado no les garantiza nada.

Además, mencionaron que estar en la unificación es para no estar solas y ser parte de una unidad más amplia a nivel nacional; esto es significativo para ellas y les da fuerza.
- Algunas buscadoras no tenían claro el sentido de la unificación, pero sabían que al día siguiente era la marcha del 10 de mayo y en ello encontraron el sentido del estar en el espacio.

Se identificaron dos ideas a destacar:

La primera, que para muchas de las compañeras era la primera vez que participaron en un evento de tal magnitud, situación que les generaba una cierta incertidumbre, temor y estrés. Sobre todo, por no conocer cómo era una marcha o bien por lo que escuchan en las noticias sobre posibles actos de represión. El temor aumentaba en quienes llevaban a sus infancias con ellas.

En relación con lo anterior, la segunda reflexión colectiva se generó en torno a la pregunta que entre algunas de ellas se hacían ¿por qué llevan a las y los niños a un evento así? Algunas argumentaron que deberían dejar a las infancias a cargo del cuidado de otras personas o no asistir a los eventos en caso de no tener con quién dejarlos. Esta reflexión nos deja la tarea de pensar en los desafíos ante los que nos coloca el tema de los cuidados de infancias y su participación en determinados espacios.

Propuestas para incorporar en los próximos encuentros o acciones de las familias:

- Posibilitar espacios de escucha entre cuidadoras de niñeces para generar empatía, solidaridad y comprensión; además, para entender los procesos de las y los niños. Esto con perspectiva de género con la intención de debatir y entender bajo esta mirada, temas como la crianza, los cuidados y los roles de género en su cruce con la violencia extrema e institucional.
- Generar herramientas para las cuidadoras de infancias que les brinden aportes en la implementación de estrategias para afrontar impactos en el proceso de búsqueda de las personas desaparecidas.
- Elaborar documentos breves y visualmente amistosos con el objetivo de clarificar la ruta de acción en encuentros y acciones públicas de amplia magnitud. Esto permite transmitir información que les haga sentirse cómodas y seguras ante lo que se hará y ante posibles situaciones generadoras de estrés. Asimismo, enfatizar que hay una red de cuidado y acompañamiento de solidarias independientes, organizaciones acompañantes y organismos internacionales.
- Generar narrativas para hablar de comunidades de búsqueda. Esto hace alusión a la necesidad de dar lugar tanto a las madres que buscan a sus hijas e hijos pero también, a los padres, las y los hermanos, las esposas y esposos etc., que están en búsqueda. Lo anterior con la intención de reconocer a todas las personas y visibilizar que la desaparición afecta a familias completas, colocando en el lugar de buscadores a las personas más allá de su edad y género.

A. V. Carpa de la Niñez

Entrevista a Michel Retama por parte de Vanesa Espinoza y F. Noé Amezcua

"... soy hermano de Jael Montserrat y mi experiencia en la jornada fue buena y muy divertida, también muy loca porque hubo muchas actividades, y hubo una que me gustó mucho que fue la tirolesa".

Sebastián

"Pues yo en la Marcha y en el Encuentro me sentí muy bien, me gustó mucho el hecho de saber que la desaparición de mis tíos no se quedó así, me agrada mucho la idea de que mi abuelita, mi tío y mi papá son un ejemplo a seguir para muchas personas. De ellos solo escuché comentarios buenos y eso me alegra mucho, me sentí feliz al convivir con más niños que a pesar de que no hablamos, sí nos divertimos jugando y haciendo una que otra actividad ¨

Alondra

La carpa se conformó por un equipo de personas de distintas organizaciones que trabajan acompañando infancias con el objetivo de generar algunas actividades para el cuidado de niños, niñas y adolescentes integrantes de familias buscadoras de personas desaparecidas. La agenda se fue construyendo previamente pero muy en relación a las actividades propuestas para los adultos de las familias en unificación.

El equipo preparó diversas actividades y los materiales necesarios para cada actividad planificada. Las actividades se llevaron sin ningún percance, ya que el trabajar con las infancias no es difícil cuando se planifica, además de que era un grupo relativamente reducido. Parte de la ventaja de contar con un equipo de apoyo a las infancias, es que se tiene la experiencia de que los niños y niñas siempre están dispuestxs al juego, es su forma de aprendizaje y en la metodología propuesta se buscó conectar con ellxs de esa manera. Las infancias siempre están dispuestas a la atención de los adultos.

Por la situación en la que se encuentran, que es la desaparición de un ser querido cercano, y en la que las madres y/o padres de familia dedican muchas horas a la búsqueda de su familiar, los niños y niñas principalmente se suelen sentir desplazados, por eso es muy importante que quien acompaña intente que ellxs se sientan incluidxs; que ellxs jueguen, se dispersen de la realidad, además de brindarles ese tiempo de juego.

Las actividades realizadas

Se esperaban alrededor de 100 niños y niñas para el proceso de unificación, pero no se llegó a esa cifra. El total de los niños y niñas se dividió en varios grupos por edades, cada subgrupo contó con la participación de 5 a 7 niños/niñas. Todas las actividades se basaron en propiciar el trabajo en equipo, en colaboración.

Por ejemplo "El Juego de las Canaletas" fomenta el trabajo en equipo y, sobre todo, la tolerancia, además de saber ponerse de acuerdo y saber trabajar el tema de la frustración.

Otro juego fue el de "Pasar de un lado al otro" donde el objetivo era llegar al otro lado del equipo contrario, y cada vez que había un cruce se jugaba un "piedra, papel o tijeras" para ver quién lograba avanzar. Todos lo jugaron, los niños y niñas desde 5 años hasta los 14 años.

También se jugó fútbol. Parte de nuestra labor de acompañantes, es generarles momentos de alegría. Nuestra labor es cuidar que todo salga bien, que sea fluido y ponerle emo-

ción a sus momentos, transportarlos a otros estados de ánimo, para que se desconecten y dejar una vivencia de goce y alegría. Los niños y niñas siempre están abiertos al juego, y son muy fuertes.

Aprendizajes y reflexiones del equipo de acompañamiento a la niñez

Los niños, niñas y adolescentes no son el centro de la unificación, y sin embargo, debemos trabajar sus emociones, en la convivencia diaria o en los acompañamientos, es necesario saberlos guiar. En los espacios de las familias buscadoras se deben abrir espacios para que los niños, niñas y adolescentes puedan hablar de su sentir, y expresen sus reflexiones; debemos abrir espacios para compartir lo que hay en su mente, muy afuera del tema de la desaparición, y siempre con atención a lo que ellxs quieran hablar.

Nos falta conocimiento acerca de los niños en situación de desaparición específica, el cómo poder ayudarlos más, aparte del juego. Teniendo una estructura que guíe el camino, un espacio para ellos y sus reflexiones. Pero no nos aventuramos por el hecho del miedo, de esta protección que debemos darles de intentar nuevas cosas.

Tenemos que lanzar la pregunta a los padres y madres, los adultos, los cuidadores porqué son ellos los que saben que pasa en sus hogares. Falta un diagnóstico de la vivencia de los niños. Preguntar: “¿qué están viviendo?”, para saber hacia dónde encaminarnos. En un buen término, tener al centro también a los infantes, no solo en general, sino también debemos tomar en cuenta que tienen diferentes trayectorias, vivencias y además de que vienen de diferentes estados. Nos falta proponernos objetivos bajo un estudio, tiempo de trabajo en una mesa, tener más reuniones de trabajo y tener más tiempo para la organización de su atención.

Desafíos prácticos en el trabajo con la niñez

Debemos mejorar el tema de formatos de registro, los papás/mamás demoraban en llenarlos, sería perfecto hacerlos en digital para agilizar el registro. Estos registros debían contener los siguientes datos: Lugar de procedencia, nombre de papá, mamá o tutor(a), si tenían alergia a algo, enfermedad u operación reciente en el caso de incidente, si daban autorización para paramédicos y era un registro por niño. Tener estas situaciones de cuidado en cuanto a infancias, tener una identificación por lo serio de la situación, tener mecanismos para proteger a los niños. Además de tener más espacios para que jueguen, hay que también tener los recursos para mantenerlos hidratados, además del tema de la alimentación. En el tema de seguridad, aunque es difícil tener filtros de protección y de cuidado, es necesario estar siempre identificados, y trabajando en un lugar seguro.

A. VI. ONU-DH

Relatoría elaborada por Aarón Andrade del Centro de Estudios Ecuménicos

En el encuentro del 9 de mayo de las familias en Unificación Nacional, se abrió un diálogo entre familias buscadoras de distintos estados de la República con Alan García Campos, de la Oficina del Alto Comisionado de la ONU para los Derechos Humanos (ONU-DH).

Fue una conversación abierta y espontánea donde las familias planteaban sus preguntas y el representante de la ONU-DH respondía de forma específica. A continuación transcribimos algunas de las preguntas o comentarios de las familias buscadoras con sus respectivas respuestas del representante:

“Mi hija todo el tiempo ha dicho que su hermano no está muerto. Yo he tratado de calmarme, pero ahora que estoy indagando, me doy cuenta de muchas cosas, todo es una mafia... Mi pregunta es, ¿por qué el gobierno no me ha dado resultado de cámaras de vigilancia? Tal parece que hay estrategias de las autoridades para borrar evidencias”.

“Le comparto mi caso. A mi sobrino lo matan el día 30 de mayo, y fue un sufrir para que me lo entregaran, lo mataron a una cuadra de la casa de mi hermano. En Lagos de Moreno, están haciendo cosas muy malas. Acudimos a Fiscalías y no entregan pruebas.

Ustedes como autoridad, ¿por qué aprueban que estas autoridades tengan un cargo? Yo ya soy antropóloga, psicóloga, investigadora, y ellos no te saben responder. El SEMEFO lo tienen retacado de cuerpos y no los quieren entregar”.

AGC ONU-DH: Nosotros no tenemos autoridad sobre el gobierno mexicano, nosotros somos de la Oficina del Alto Comisionado de la ONU-DH. Nuestras competencias son dar asesorías y formular recomendaciones a las autoridades. Son más de 500 recomendaciones las que hemos hecho al gobierno mexicano. Hemos salido públicamente y eso ha generado en ocasiones discrepancias importantes. Parte de lo que hemos dicho es que los puestos públicos requieren perfiles idóneos.

“Nos sentimos que la autoridad no nos toma en cuenta. Estamos como la designación de la Comisionada Nacional de Búsqueda (CNB)”.

“Yo quisiera saber la postura de la ONU ante el puesto de Teresa en la CNB que no tiene conocimientos”.

AGC ONU-DH: Lo dijimos públicamente cuando se designó, se los podemos compartir.

Nosotros decimos que no hubo los niveles de consulta, participación, transparencia y escrutinio deseables. Eso lo hemos dicho. Nosotros no tenemos la autoridad para garantizar. Cuando hablamos de designaciones, no sólo hablamos de las cabezas, sino de los perfiles que deberían desempeñar las múltiples funciones. Una fiscalía supone muchos conocimientos, sensibilidades, empatías, en fin. Hemos visto la necesidad de formación permanente. Hemos visto un deterioro, muchos perfiles responden a una función política. Yo lo que les diría es, en una de las publicaciones, el “Libro Verde”, ahí viene una compilación de recomendaciones. ¿Eso de qué les sirve? El tema de los perfiles, sobre el desarrollo de sus funciones, les puede servir.

Hemos acompañado procesos de designación en los que apuntamos los criterios apropiados, medibles y transparentes. Algo que hemos procurado hacer es que se hagan Consejos Ciudadanos con personas idóneas. Hoy no hay Consejo Nacional Ciudadano a nivel federal, y es fundamental que esos puestos estén designados con personas idóneas.

“Sí lo vi, la duda es esta, ustedes hacen su pronunciamiento, ¿y ya hasta ahí ustedes pueden ayudarnos? ¿Cómo le hacemos a las familias para tratar de cortar todas esas manipulaciones, hasta dónde las familias tienen derechos?

AGC ONU-DH: La Ley General establece participación conjunta, y debe haber una consulta.

“Pero ese derecho lo está violando el Presidente, ahí ¿qué se hace?

AGC ONU-DH: Entiendo que algunas han promovido amparos, yo ahí lo que diría es ustedes retomen lo que nosotros hemos dicho como organismo internacional, y eventualmente ver hasta dónde eso puede tener una determinación judicial. Sólo podemos pronunciarnos, recomendar como lo hemos hecho.

“Mi duda es, ¿ella vino a cubrir el espacio de Karla un año, o cuánto tiempo?

AGC ONU-DH: No está claro, porque la ley es ambigua.

“¿Por qué retirar a esa persona y meter gente nueva?”

AGC ONU-DH: Me queda claro que son múltiples las preocupaciones, sería imposible agotar la conversación, puedo compartirles datos, mis datos de contacto.

Soy Alan García Campos, Oficina del Alto Comisionado de las Naciones Unidas para los Derechos Humanos. alan.garcia@un.org, 5527273111.

B. Imágenes de la velada

En visperas al Día de las Madres, muchas de las familias de la unificación nacional participaron en la velada del Movimiento por Nuestros desaparecidos. Aquí algunas imagenes:

C. Organizaciones aliadas

La jornada del 9 y 10 de mayo de las familias en unificación también contó con la participación y/o el acompañamiento de personas integrantes de organizaciones, colectividades aliadas o instituciones aliadas, a continuación las enunciamos:

Tejedores, Grupo de Apoyo Psicológico; ONU-DH México; Programa de Derechos Humanos Ibero CDMX; Data Cívica AC; Familiares en Búsqueda María Herrera (FBMH); Servicios y Asesoría para La Paz (SERAPAZ); Eje Iglesias y Espiritualidades, de la Brigada Nacional de Búsqueda; Centro Pro DH; Diálogo Nacional por la Paz; Justicia Transicional México, Estrategias contra la Impunidad A.C.; Fundar, Centro de Análisis e Investigación; Unidad de Investigación en Criminalística y Antropología Forense (UNICAF); Armadillos Rastreadores México; La Lleca; Vulvísima; Centro de Estudios Ecuménicos; Centro de Colaboración Cívica; Cauce Ciudadano AC; Enraizadas; Proyectos Populares Alternativos AC; Mutatis mutandis; Mira: feminismos y democracias.

Algunas de estas organizaciones brindan mayor información de sus formas de fortalecimiento y acompañamiento a las familias. Aquí los datos generales que comparten, incluyendo materiales y herramientas para la búsqueda, el acompañamiento jurídico y otras cosas fundamentales para las familias buscadoras:

DATA CÍVICA

Organización feminista que utiliza los datos y la tecnología como herramientas para la defensa de Derechos Humanos. Data Cívica se constituyó en el 2015 como asociación civil y desde entonces nos hemos posicionado como actores clave en las áreas de análisis de datos y desarrollo de herramientas tecnológicas para avanzar esta causa.

Apoya a las familias con análisis y sistematización de datos; desarrollo tecnológico, incidencia; activaciones; comunicación.

Herramientas útiles para los colectivos

- Volver a desaparecer: Buscador donde se puede consultar cómo ha pasado el registro de las personas desaparecidas de una base de datos a otra. https://volveradesaparecer.datacivica.org
- Busquemos: Chatbot que orienta a las familias con información relevante para localizar a una persona recientemente detenida o no localizada. https://busquemos.documenta.org.mx

- Plataforma ciudadana de fosas: Reúne documentación de los hallazgos de fosas clandestinas en el país reportadas por prensa nacional y local; fiscalías o procuradurías estatales y Fiscalía General de la República.
  https://plataformaciudadanadefosas.org

Contacto para familiares:
Verónica Patraca: incidencia@datacivica.org

info@datacivica.org
http://www.datacivica.org
https://www.facebook.com/datacivica/about https://www.instagram.com/datacivica/
https://twitter.com/datacivica

SERVICIO PAZ Y JUSTICIA (SERPAJ)

Trabaja en la noviolencia, cultura de paz, investigación social, acompañamiento en procesos y acciones de familiares desde 2010. Ha desarrollado varios talleres de noviolencia, paz y estrategias.

Herramientas útiles para los colectivos

- Así buscamos, así amamos: documental producido junto a Red Enlaces Nacionales: https://www.youtube.com/watch?v=fINZp_WUvl4

serpajc@laneta.apc.org
www.serpajmx.org
https://www.facebook.com/serpajmx
https://twitter.com/serpajmx

PROGRAMA DE DERECHOS HUMANOS - IBERO

Desde su creación en el año de 1998, el Programa busca contribuir a la plena vigencia de los derechos humanos en México a través de la investigación con pertinencia social, la incidencia en el contexto político y social y la promoción de la justicia.

Realiza acompañamiento a familias y colectivos en sistematización de datos, estrategia política y de incidencia, activaciones, comunicación, búsquedas y logística.

Herramientas útiles para los colectivos

- Buscar entre el dolor y la esperanza: Hallazgos de fosas clandestinas en México 2020 – 2022: es un informe sobre los hallazgos de fosas clandestinas entre el 2020 y el 2022.
  https://ibero.mx/sites/all/themes/ibero/images/ibero/derechos-humanos/informe-fosas.pdf
- Violencia y Terror: es un informes obre hallazgos de fosas clandestinas en México entre 2006 y 2017.
  https://ibero.mx/files/2019/violencia-y-terror.pdf
- Plataforma ciudadana de fosas: una plataforma que reúne documentación de los hallazgos de fosas clandestinas en el país reportadas por prensa nacional y local; fiscalías o procuradurías estatales y Fiscalía General de la República.
  https://plataformaciudadanadefosas.org

Contacto para familiares:
Andrea Horcasitas: 55 4080 4945

derechos.humanos@ibero.mx
https://www.facebook.com/DerechosHumanosIberoCM
https://x.com/PDHIBERO
https://www.instagram.com/pdhibero/

CENTRO DE COLABORACIÓN CÍVICA (CCC)

Es una organización civil con residencia en la Ciudad de México cuya misión es fomentar una sociedad pacífica, incluyente, sustentable y democrática mediante la habilitación de espacios y el fortalecimiento de herramientas para el diálogo, la participación y la construcción colectiva de acuerdos entre diversos sectores de la sociedad.

Desde hace más de 9 años, el CCC acompaña procesos colaborativos y participativos con colectivos de familiares de personas desaparecidas en el ámbito nacional y local. Desde la facilitación de espacios del Movimiento Nacional por Nuestros Desaparecidos hasta procesos de fortalecimiento específicos con familiares, como el que desde hace tres años es desarrollado con colectivos de Sonora.

Herramientas útiles para los colectivos

- **Manual de Contenidos:** por parte del Programa de fortalecimiento de capacidades para colectivos de familiares de personas desaparecidas del estado de Sonora disponible en https://colaboracioncivica.org/uploads/Manual-Programa-de-Fortalecimiento-Sonora-2021.pdf y vídeo https://www.youtube.com/watch?v=kdPIIw2Qnnw&t=6s
- **El Movimiento por Nuestros Desaparecidos en México y su camino hacia la incidencia legislativa:** La siembra colectiva, una apuesta por la esperanza: es un libro que recupera la historia y las experiencias de las familias y sus acompañantes en el proceso de creación de la Ley General de Desaparición. https://colaboracioncivica.org/uploads/LibroCCC_SisMNDM.pdf
- **Diagnóstico de impactos psicosociales en colectivos de familiares en Sonora:** es un proyecto que presenta la amplia experiencia y necesidades de las familias de personas desaparecidas en dicho estado en torno a herramientas técnicas y de derechos humanos; conocimientos sobre leyes y marcos normativos; y necesidades de atención psicosocial. https://colaboracioncivica.org/uploads/Diagn%C3%B3stico-impactos-psicosociales-Sonora-2023.pdf
- **Colectivos de búsqueda de personas desaparecidas en Sonora:** video sobre la historia de lucha y amor. https://www.youtube.com/watch?v=Omyq6nDSOr8

Contacto para familiares:
Nayely Lara, coordinadora del área de Derechos Humanos y Paz
nayelylara@colaboracioncivica.org

contacto@colaboracioncivica.org
https://colaboracioncivica.org/
https://www.facebook.com/ColaboracionCivica?_rdc=1&_rdr
https://twitter.com/ccolaboracionc
https://www.instagram.com/ccolaboracionc/

DIÁLOGO NACIONAL POR LA PAZ

Es un movimiento diverso, formado por personas decididas a construir la paz en México. Nuestra comunidad está compuesta por jóvenes, mujeres, hombres, víctimas de la violencia, pueblos indígenas, trabajadores, adultos mayores y representantes de comunidades de todo el país. Nuestro compromiso es sólido: persistiremos en establecer las condiciones fundamentales para la paz.

Realiza vinculación con la Iglesia Católica (obispos, diócesis, parroquias), vinculación con los enlaces estatales de la red nacional de paz y formación en la construcción de paz.

Herramientas útiles para los colectivos:

- Red Nacional de buenas prácticas
  https://dialogonacionalporlapaz.org.mx/practicas.php
  Busca integrar, visibilizar y sistematizar las buenas prácticas que ya se realizan en el territorio nacional con respecto a 7 acciones, entre ellas, el acompañamiento a víctimas de la violencia.

Contacto para familiares:
Ana Paula Hernández R. dialogopaz@jesuitas.mx

https://dialogonacionalporlapaz.org.mx/index.php
https://www.youtube.com/@dialogoxlapaz
https://www.instagram.com/dialogoxlapaz/
https://www.facebook.com/dialogoxlapaz
https://www.x.com/dialogopazmx

FAMILIARES EN BÚSQUEDA MARÍA HERRERA (FBMH)

- Es una colectividad iniciada por la familia Trujillo Herrera, conformada por personas que buscan a sus seres queridos desaparecidos y personas solidarias independientes o de organizaciones civiles que han impulsado la Red de Enlaces Nacionales y la Brigada Nacional de Búsqueda para apoyar y acompañar a familias y colectivos que buscan a sus seres queridos desaparecidos.

- Provee acompañamiento humano que puede abarcar lo político, jurídico, económico, espiritual de las familias buscadoras principalmente que están en situación de vulnerabilidad.

- Durante el encuentro, el equipo operativo de FBMH fue la base logística y operativa para la transportación, hospedaje y alimentación de las familias a la jornada de unificación durante los días 9 y 10 de mayo.

Herramientas útiles para los colectivos:

- Informes de los Encuentros durante los 10 años de la Red de Enlaces Nacionales
- Informes y diversas noticias de la Brigada Nacional de Búsqueda.
  https://www.facebook.com/brigadadebusqueda/about

Contacto para familiares:
Juan Carlos Trujillo Herrera enlaces.nacionales@gmail.com

@ReddeEnlaces
https://www.facebook.com/brigadadebusqueda

EJE DE IGLESIAS Y ESPIRITUALIDAD DE LA RED ENLACES NACIONALES

Esta es una red ecuménica conformada por familias buscadoras y personas solidarias (religiosas, sacerdotes, pastoras/es, teólogas/os, agentes de pastoral, académicos/as, entre otros) provenientes de diferentes comunidades de fe y de diversas expresiones de espiritualidad, así como de organizaciones de inspiración cristiana.

Realiza un acompañamiento pastoral, espiritual y humanitario a colectivos y familiares de personas desaparecidas en sus diversas acciones de búsqueda, sensibilización y construcción de paz.

Durante el encuentro de unificación nacional se ofreció a las familias un espacio seguro para la escucha comunitaria, la oración, el canto y otras expresiones de espiritualidad. Además el eje consiguió el hospedaje.

Herramientas útiles para los colectivos:

- Comunidad de escucha para familiares de personas desaparecidas. Vía Zoom, con frecuencia semanal.
- Las Bienaventuranzas para las Familias Buscadoras: compilación de reflexiones escritas por familias buscadoras y acompañantes solidarios para animar la búsqueda de personas desaparecidas así como de la verdad, la justicia y la paz. (https://estudiosecumenicos.org/reflexionypaz/)
- Yo soy el Camino, la Verdad y la Vida: compilación de reflexiones escritas por familiares de personas desaparecidas y acompañantes solidarios dirigidas a toda la sociedad, especialmente a feligreses de distintas confesiones de fe, y orientadas a la sensibilización y a la movilización de la solidaridad. Próximamente en https://estudiosecumenicos.org/reflexionypaz/
- Tejiendo Esperanzas: reflexiones elaboradas en conjunto por familiares de personas desaparecidas y acompañantes solidarios en torno a la reconstrucción del tejido social y a la sensibilización en iglesias, escuelas y comunidades con miras a la construcción de paz justa y digna. Próximamente disponible en (https://estudiosecumenicos.org/reflexionypaz/)

Contacto para familiares: 55 4449 0480, 55 7372 0267, 55 1510 8233

ejeiglesiasycomunidades@gmail.com
https://iglesiasydesaparicion.saberes.red
https://www.facebook.com/iglesiasydesaparicion
https://www.instagram.com/iglesiasydesaparicion
https://twitter.com/Iglesiasydesap1

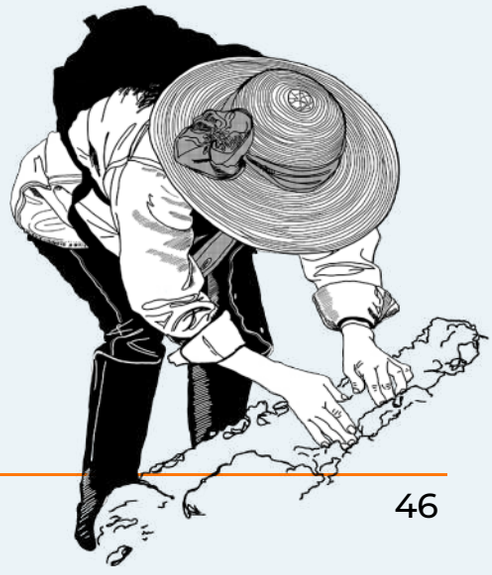

FUNDAR, CENTRO DE ANÁLISIS E INVESTIGACIÓN

Organización basada en la Ciudad de México cuyo principal objetivo es impulsar la generación de propuestas de política pública con perspectiva de derechos humanos..

Apoya a las familias fortaleciendo los ámbitos legal, político y psicosocial.

Herramientas útiles para los colectivos

- Protocolo Interdisciplinario de notificación de la identificación de personas desaparecidas y restitución digna: https://notificaciondigna.mx
- [Anti] Manual sobre enfoque psicosocial y trabajo de víctimas de la violencia y violaciones a los derechos humanos: https://fundar.org.mx/publicaciones/anti-manual-sobre-enfoque-psicosocial-y-trabajo-con-victimas-de-la-violencia-y-violaciones-a-los-derechos-humanos/

Contacto para familiares:
Humberto Guerrero: humberto@fundar.org.mx

Página web: https://fundar.org.mx
Twitter: https://x.com/FundarMexico
Facebook: https://www.facebook.com/FundarMexico
IG: https://www.instagram.com/fundarmexico/

CENTRO DE ESTUDIOS ECUMÉNICOS

Somos una organización civil con más de 50 años de experiencia de trabajo con comunidades de base. Para nosotras y nosotros, el ecumenismo nos invita a reconocernos como habitantes de esta Tierra, que es nuestra casa común, y a organizarnos para habitarla humanamente. Actualmente, nuestra labor está atravesada por los principios de luchar por un mundo en que las personas puedan regir su propia vida en común, por relacionarnos con la vida y los territorios de formas no utilitarias, por construir la paz con justicia y dignidad y por que cada persona viva, comprenda y practique su espiritualidad de la forma más liberadora posible.

https://estudiosecumenicos.org
https://www.facebook.com/centroestudiosecumenicos

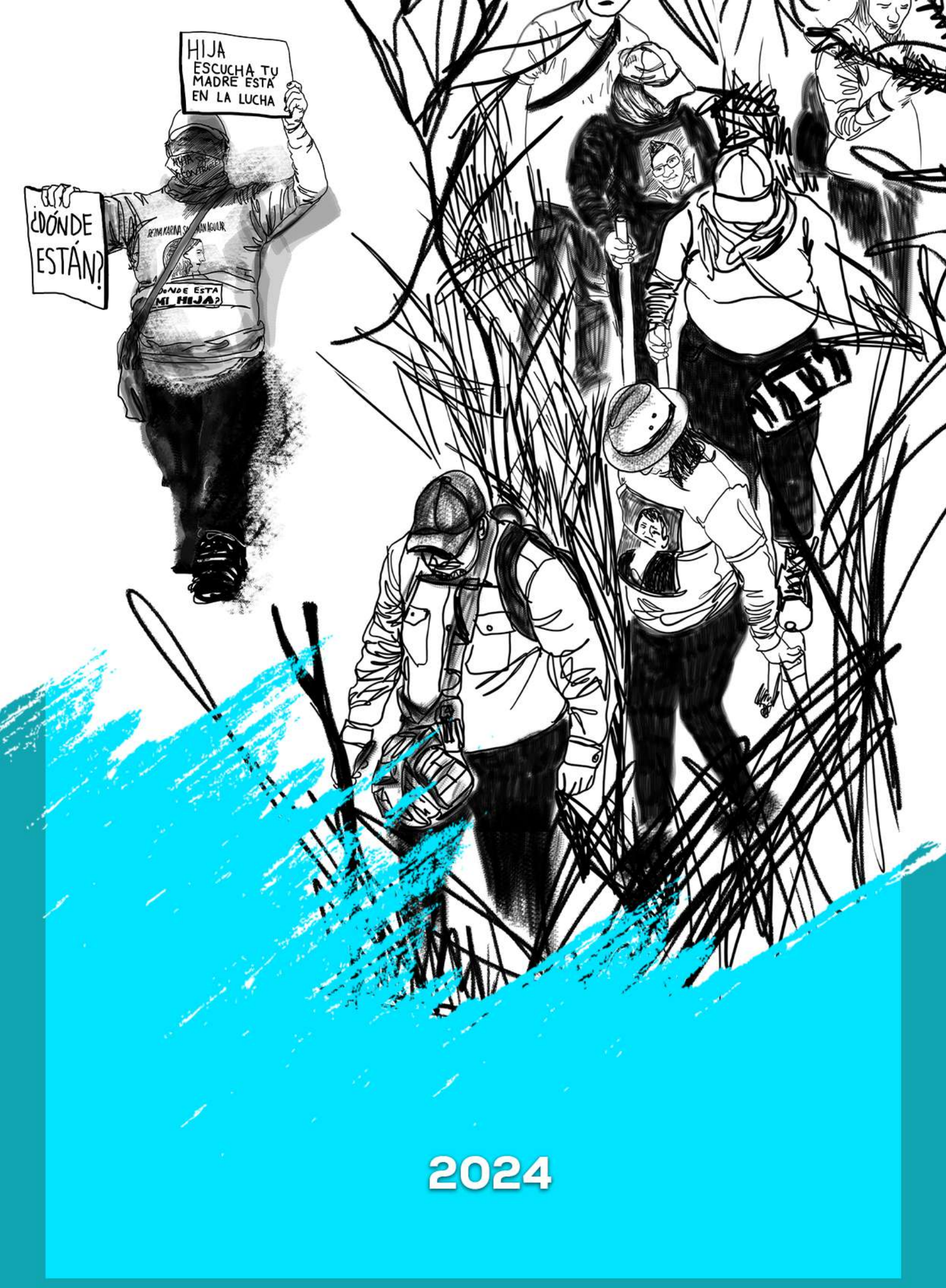

2024